



Ετήσιος Απολογισμός

09



## Περιεχόμενα

<b>1</b>	Ο Όμιλος	4
	Μήνυμα προς τους μετόχους	5
	Ο Όμιλος συνοπτικά	9
	Ολοκληρωμένη Λειτουργία Ομίλου	10
	Ο Όμιλος το 2009	11
	Η ΕΛΛΗΝΙΚΑ ΠΕΤΡΕΛΑΙΑ Α.Ε. στα Χρηματιστήρια	13
	Σημαντικοί Σταθμοί του Ομίλου	18
	Διοίκηση Ομίλου	20
	Εταιρική Δομή Ομίλου	21
	Διοικητική Δομή της ΕΛΛΗΝΙΚΑ ΠΕΤΡΕΛΑΙΑ Α.Ε.	22
Εταιρική Διακυβέρνηση	23	
<b>2</b>	Επιχειρηματικές Δραστηριότητες	26
	Δύλιση Πετρελαίου	28
	Το Διεθνές Περιβάλλον	34
	Εμπορία Πετρελαιοειδών	35
	Παραγωγή και Εμπορία Πετροχημικών/Χημικών	38
	Παραγωγή και Εμπορία Ηλεκτρικής Ενέργειας	41
	Έρευνα και Παραγωγή Υδρογονανθράκων	42
	Λοιπές Κύριες Συμμετοχές	44
<b>3</b>	Πρόσθετη Πληροφόρηση	46
	Ανθρώπινο Δυναμικό	48
	Υγεία και Ασφάλεια στο χώρο εργασίας	50
	Περιβάλλον	54
	Εταιρική Κοινωνική Ευθύνη	60
<b>4</b>	Χρηματοοικονομικές Πληροφορίες	62
	Επιλεγμένα Χρηματοοικονομικά Στοιχεία	63
	Ανάλυση κατά Τομέα Δραστηριότητας	64
	Ενοποιημένες Οικονομικές Καταστάσεις Ομίλου	66
	Θυγατρικές, Συνδεδεμένες Επιχειρήσεις και Συμμετοχές	68
	Πληροφόρηση κατά τομέα	70
	Ισολογισμός 2009	72
	Οικονομικές Καταστάσεις Μητρικής Εταιρείας	74
	Στοιχεία Ορκωτών Ελεγκτών-Λογιστών	76
	Ανέλεγκτες Χρήσεις Εταιρειών Ομίλου	76
	Επικοινωνία	77
	Διευθύνσεις Εταιρειών Ομίλου	78
	Υπηρεσίες Ενημέρωσης των Μετόχων	79
	Επικοινωνία Μετόχων	79
Επικοινωνία για τον Απολογισμό	80	



# 1. Ο Όμιλος

## Μήνυμα προς τους μετόχους



Τάσος Γιαννίτης  
Πρόεδρος Δ.Σ.



Γιάννης Κωστόπουλος  
Διευθύνων Σύμβουλος

Αγαπητοί Μέτοχοι,

Το 2009, όπως και το προηγούμενο έτος, το διεθνές και εγχώριο επιχειρηματικό περιβάλλον, αλλά και η ελληνική οικονομία στο σύνολό της, επλήγησαν σοβαρά από την συνεχιζόμενη παγκόσμια οικονομική ύφεση.

Το 2009 η παγκόσμια οικονομία χαρακτηρίστηκε από μία σημαντική υποχώρηση της παραγωγικής δραστηριότητας που αναπόφευκτα επηρέασε τα δεδομένα στην αγορά ενέργειας. Το παγκόσμιο ΑΕΠ κινήθηκε με ρυθμό - 0,6% έναντι 3% το 2008, ενώ η παγκόσμια ζήτηση ενέργειας σημείωσε επίσης σημαντική υποχώρηση, σε σχέση με το 2008.

Όπως ήταν φυσικό, ο κλάδος διύλισης επηρεάστηκε τόσο από την πλευρά των τιμών, όσο και των ποσοτήτων. Η ζήτηση πετρελαίου το 2009 μειώθηκε κατά 1,6%, σε σχέση με το προηγούμενο έτος, ενώ οι τιμές του πετρελαίου μειώθηκαν κατά 35%, αντίστοιχα. Τόσο μεγάλη μείωση της ζήτησης είχε να παρουσιαστεί από το 1982, ενώ τα διεθνή περιθώρια διύλισης, κυρίως το Β' εξάμηνο, έφτασαν στο χαμηλότερο επίπεδο των τελευταίων 10 ετών.

Στην ελληνική αγορά σημειώθηκε επίσης υποχώρηση της εγχώριας ζήτησης, που έφθασε το -3,5%. Ο συνδυασμός πτώσης των περιθωρίων και των τιμών είχε ως αποτέλεσμα τα κέρδη προ φόρων, τόκων και αποσβέσεων (EBITDA) του Ομίλου, προσαρμοσμένα ως προς την επίπτωση από την αποτίμηση των αποθεμάτων και μη λειτουργικών στοιχείων, να ανέλθουν στα € 362 εκατ., μειωμένα κατά 21% σε σχέση με το προηγούμενο έτος.

Η κρίση είχε σημαντικό αντίκτυπο στις επιδόσεις των εταιρειών, σχεδόν σε όλους τους κλάδους και αυτό υπήρξε μία πρόκληση για την ΕΛΛΗΝΙΚΑ ΠΕΤΡΕΛΑΙΑ. Η προσαρμοστικότητα όμως, την οποία επέδειξε ο Όμιλος, η ισχυρή θέση στην αγορά και η εστίασή μας στην αύξηση της αποτελεσματικότητας, οδήγησαν σε μια δυναμική και κερδοφόρα παρουσία στον κλάδο αλλά και στην αγορά γενικότερα.

Ως αποτέλεσμα, ο Όμιλος ΕΛΛΗΝΙΚΑ ΠΕΤΡΕΛΑΙΑ ήταν σε θέση να αυξήσει την απασχόληση, να διατηρήσει ικανοποιητικό επίπεδο αμοιβών στους εργαζόμενους, να επεκτείνει το πρόγραμμα εταιρικής κοινωνικής ευθύνης και να προωθήσει με γρήγορους ρυθμούς το ευρύτερο πρόγραμμα παραγωγικής αναβάθμισης και περιβαλλοντικής βελτίωσης των εγκαταστάσεών του.

Παρά την τόσο δύσκολη συγκυρία, η χρηματοοικονομική θέση του Ομίλου παρέμεινε ισχυρή και οι επενδύσεις αναβάθμισης των διυλιστηρίων μας σημείωσαν σημαντική πρόοδο. Οι πραγματοποιούμενες επενδύσεις, ύψους άνω των €600 εκατ., στηρίζουν την ανάπτυξη και την ανταγωνιστικότητα και βελτιώνουν τις περιβαλλοντικές επιδόσεις μας. Τα προγράμματα βελτίωσης της απόδοσης στη διύλιση, την εμπορία, τα χημικά και τις διεθνείς δραστηριότητες ήδη μέσα στο 2009, απέφεραν οφέλη άνω των €50 εκατ.



Οι διεθνείς δραστηριότητες του Ομίλου επηρεάστηκαν από τις δυσμενείς μακροοικονομικές συνθήκες στα Βαλκάνια. Ωστόσο οι όγκοι πωλήσεων διατηρήθηκαν σταθεροί, λόγω της λειτουργίας μεγαλύτερου δικτύου πρατηρίων σε σχέση με το 2008 στις επιμέρους αγορές του εξωτερικού και οδήγησαν σε αυξημένα μερίδια αγοράς.

Για τον κλάδο εμπορίας η χρονιά που πέρασε ήταν σημαντική για την ΕΛΛΗΝΙΚΑ ΠΕΤΡΕΛΑΙΑ, καθώς ολοκληρώθηκε η εξαγορά του δικτύου 1.200 πρατηρίων της BP Hellas και των

170.000 κ.μ. αποθηκευτικών χώρων της. Η εμπορική αυτή συμφωνία κατέστησε τον κλάδο εμπορίας του Ομίλου, πρώτο στην ελληνική αγορά με μερίδιο αγοράς περίπου 30%, προσδίδοντας στην εταιρεία σημαντική επιπλέον αξία. Στον κλάδο των πετροχημικών, η διεθνής οικονομική ύφεση και η αύξηση του ανταγωνισμού οδήγησαν σε μείωση του EBITDA.

Η συμβολή των ανθρώπων μας, η γνώση, η εμπειρία και η βελτίωση της αποδοτικότητας τους, θέτουν τις βάσεις για να συνεχίσουμε με επιτυχία μία

πορεία επενδυτικής, παραγωγικής και περιβαλλοντικής αναβάθμισης, σε μια φάση που η ελληνική οικονομία απαιτεί επειγόντως νέες επενδυτικές πρωτοβουλίες.

Το 2010, μολοντί επιχειρηματικά προδιαγράφεται εξαιρετικά δύσκολο, ιδίως σε ό,τι αφορά το εγχώριο οικονομικό περιβάλλον, θα παραμείνουμε πιστοί στον κύριο στρατηγικό μας στόχο για διπλασιασμό των λειτουργικών κερδών με χρονικό ορίζοντα το 2012, μέσω των ακόλουθων βασικών στρατηγικών πρωτοβουλιών:

- Περαιτέρω αναβάθμιση των εγκαταστάσεων των Διυλιστηρίων μας, βελτίωση της λειτουργικής αποδοτικότητας στη Δύλιση και τον Εφοδιασμό, και αύξηση της ανταγωνιστικότητας του εμπορικού μας κλάδου.
- Ανάπτυξη των διεθνών δραστηριοτήτων, ιδιαίτερα στον τομέα της Εμπορίας.
- Αξιοποίηση της ισχυρής μας θέσης στην αγορά πετροχημικών και διαχείριση αξίας του χαρτοφυλακίου E&P (έρευνας και παραγωγής υδρογονανθράκων).
- Ανάπτυξη των δραστηριοτήτων στην Ηλεκτρική Ενέργεια και το Φυσικό Αέριο. Η Elpedison, κοινοπραξία κατά 50-50% με την ιταλική Edison, η οποία προβλέπει στο να εξελιχθεί ως ο μεγαλύτερος ανεξάρτητος φορέας ηλεκτρικής ενέργειας στην Ελλάδα, θα διπλασιάσει την ισχύ του χαρτοφυλακίου παραγωγής της το 2010. Ταυτόχρονα, συνεχίζουμε να αξιολογούμε τις στρατηγικές επιλογές μας για να αναδείξουμε την αξία του χαρτοφυλακίου μας στη ΔΕΠΑ, της οποίας η λογιστική αξία ανέρχεται στα €450 εκατ.
- Επενδύσεις για την προστασία του περιβάλλοντος σε εθνική και περιφερειακή κλίμακα.
- Αύξηση της απασχόλησης, επένδυση στο ανθρώπινο δυναμικό μας, με έμφαση στον εξορθολογισμό και τη μεγαλύτερη αποτελεσματικότητα.
- Ενίσχυση της εταιρικής ευθύνης μας, με έμφαση σε δραστηριότητες υπέρ ευπαθών κοινωνικά ομάδων, εκπαιδευτικές και πολιτισμικές δραστηριότητες.



Με την στήριξη των εργαζομένων και των μετόχων μας, τους οποίους ευχαριστούμε, καθιστούμε τον Όμιλο ισχυρότερο και οικοδομούμε γερά θεμέλια για την μακροπρόθεσμη επιτυχία και παραγωγική παρουσία του στην οικονομία μας και στην ευρύτερη περιοχή μας. Στο δύσκολο επιχειρηματικό περιβάλλον που αντιμετωπίζουμε σε συνάρτηση με την τρέχουσα οικονομική κατάσταση της χώρας, παραμένουμε προσηλωμένοι στους στόχους μας για διαρκή βελτίωση της ανταγωνιστικότητας, τόσο σε όρους κόστους και τιμών, όσο και της ποιότητας του συνόλου των υπηρεσιών που παρέχει η ΕΛΛΗΝΙΚΑ ΠΕΤΡΕΛΑΙΑ.



**Τάσος Γιαννίτσας**  
Πρόεδρος Δ.Σ.



**Γιάννης Κωστόπουλος**  
Διευθύνων Σύμβουλος





# Ο Όμιλος συνοπτικά

## Εταιρείες Ομίλου και Συμμετοχές ανά κλάδο δραστηριότητας

<b>ΔΙΥΛΙΣΗ</b>	ΕΛΛΗΝΙΚΑ ΠΕΤΡΕΛΑΙΑ Α.Ε.
<b>ΕΜΠΟΡΙΑ</b>	ΕΚΟ Α.Β.Ε.Ε. ΚΑΛΥΨΩ Ε.Π.Ε. ΕΛΛΗΝΙΚΑ ΚΑΥΣΙΜΑ Α.Ε.Ε.
<b>ΧΗΜΙΚΑ</b>	ΕΛΛΗΝΙΚΑ ΠΕΤΡΕΛΑΙΑ Α.Ε. ΝΤΙΑΞΟΝ Α.Β.Ε.Ε. ΑΡΤΕΝΙΟΥΣ ΕΛΛΑΣ Α.Ε.
<b>ΔΙΕΘΝΕΙΣ ΔΡΑΣΤΗΡΙΟΤΗΤΕΣ (Διύλιση &amp; Εμπορία)</b>	ΟΚΤΑ ΑΔ ΣΚΟΡΠΕ HELLENIC PETROLEUM CYPRUS LTD RAMOIL CYPRUS LTD ΕΚΟ BULGARIA EAD ΕΚΟ SERBIA AD ΕΚΟ GEORGIA LTD JUGOPETROL AD KOTOR GLOBAL S.A. ELDA PETROLEUM ALBANIA SH.P.K
<b>ΕΡΕΥΝΑ &amp; ΠΑΡΑΓΩΓΗ Υ/Α</b>	ΕΛΛΗΝΙΚΑ ΠΕΤΡΕΛΑΙΑ Α.Ε. CALFRAC WELL SERVICES LTD MELROSE EGYPT ΑΙΓΥΠΤΟΣ – W. OBAYED
<b>ΠΑΡΑΓΩΓΗ ΚΑΙ ΕΜΠΟΡΙΑ ΗΛΕΚΤΡΙΚΗΣ ΕΝΕΡΓΕΙΑΣ</b>	ELPEDISON BV
<b>ΤΕΧΝΙΚΕΣ ΜΕΛΕΤΕΣ</b>	ΑΣΠΡΟΦΟΣ Α.Ε.
<b>ΜΕΤΑΦΟΡΕΣ ΑΡΓΟΥ/ΠΡΟΪΟΝΤΩΝ &amp; ΑΓΩΓΟΙ</b>	Ε.Α.Κ.Α.Α. Α.Ε. VARDAX Α.Ε. ΕΛΠΕ Α.Ε.-ΘΡΑΚΗ Α.Ε. ΕΛΛΗΝΙΚΑ ΠΕΤΡΕΛΑΙΑ- ΑΠΟΛΛΩΝ ΝΑΥΤΙΚΗ ΕΤΑΙΡΕΙΑ ΕΛΛΗΝΙΚΑ ΠΕΤΡΕΛΑΙΑ- ΠΟΣΕΙΔΩΝ ΝΑΥΤΙΚΗ ΕΤΑΙΡΕΙΑ
<b>ΦΥΣΙΚΟ ΑΕΡΙΟ</b>	ΔΕΠΑ Α.Ε.

# Ολοκληρωμένη Λειτουργία Ομίλου

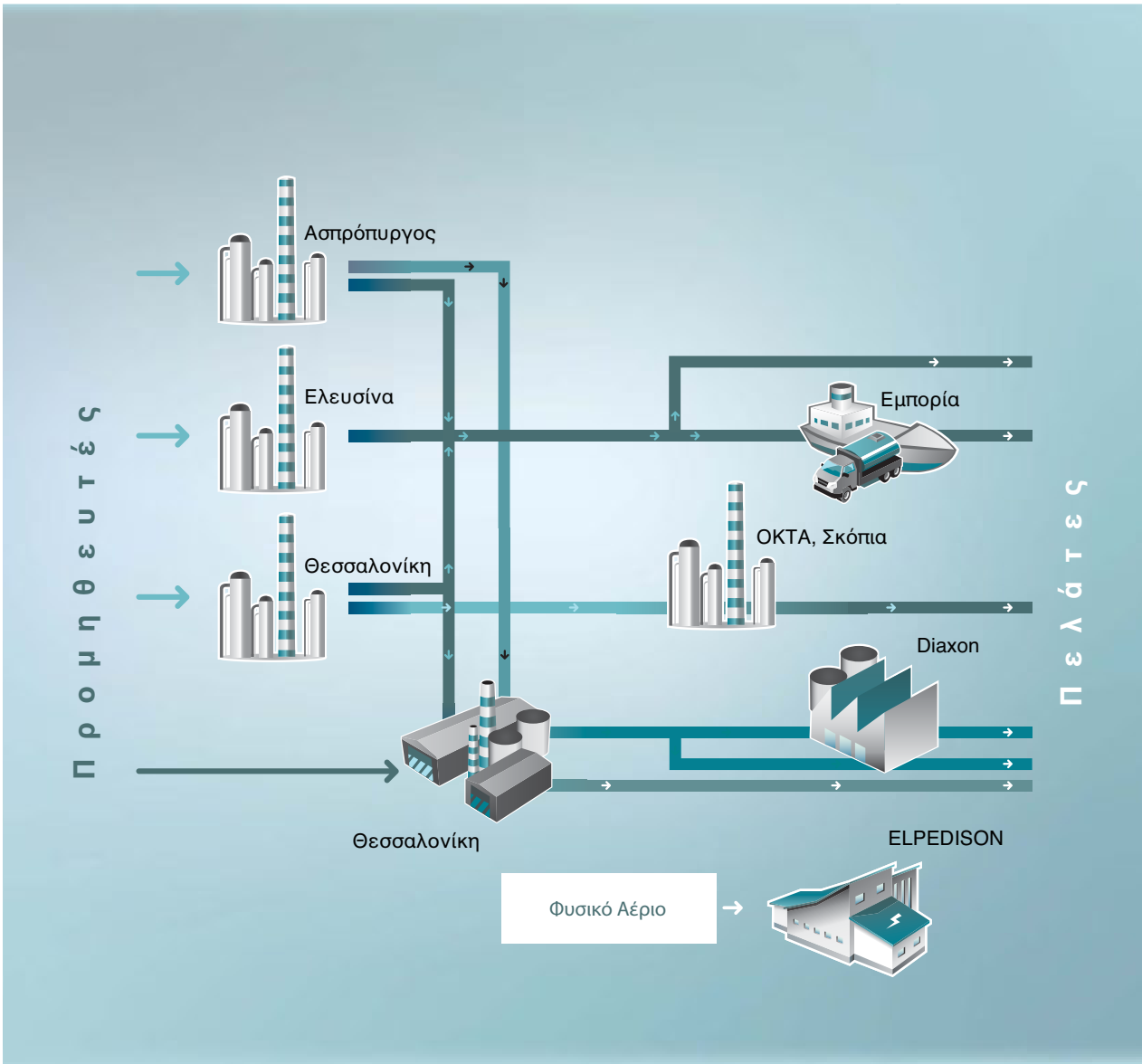

Πρώτες Ύλες → → → → → Αγορά

Πετρελαιοειδή 
  Αργό Πετρέλαιο 
  Προπυλένιο 
  Πολυπροπυλένιο 
  Φιλμ ΒΟΡΡ 
  PVC, Διαλύτες, Καυστική Σόδα, Χλώριο



# Ο Όμιλος το 2009

Ο Όμιλος ΕΛΛΗΝΙΚΑ ΠΕΤΡΕΛΑΙΑ είναι ο μεγαλύτερος βιομηχανικός και εμπορικός Όμιλος στην Ελλάδα, με σύνολο ενεργητικού € 5.763 εκ. και σύνολο ιδίων κεφαλαίων € 2.508 εκ. την 31.12.2009, ενώ ο κύκλος εργασιών και η καθαρή κερδοφορία ανήλθαν σε € 6.757 εκ. και € 175 εκ. αντίστοιχα το 2009. Αποτελεί μια πλήρως καθετοποιημένη πετρελαϊκή επιχείρηση, με υψηλής ποιότητας χαρτοφυλάκιο δραστηριοτήτων, που καλύπτει ολόκληρη την παραγωγική αλυσίδα ενέργειας:

## Έρευνα και παραγωγή

- Αιγυπτος, περιοχή West Obayed στη Δυτ. Έρημο (operator).
- Άνω Αίγυπτος, περιοχή El Mesaha στη Δυτ. Έρημο.
- Δικαιώματα σε Ελλάδα και Μαυροβούνιο.

## Εγχώρια Διύλιση

- Ασπρόπυργος 140.000 βαρ./ημ. - 6,7 τόνοι ετησίως.
- Θεσσαλονίκη 75.000 βαρ./ημ. - 3,4 τόνοι ετησίως.
- Ελευσίνα 100.000 βαρ./ημ. - 5,0 τόνοι ετησίως.

▶ 70% μερίδιο αγοράς

## Εγχώρια Εμπορία

- ΕΚΟ: Πρατήρια, καύσιμα αεροπορίας/ναυτιλίας, βιομηχανικές πωλήσεις, λιπαντικά, 28% μερίδιο αγοράς.
- Εξαγορά των εμπορικών δραστηριοτήτων της BP στην Ελλάδα, εκτός των καυσίμων αεροπορίας, λιπαντικών και του τομέα ηλιακής ενέργειας.

## Διεθνής Διύλιση & Εμπορία

- Διυλιστήριο Σκοπίων (ΟΚΤΑ) 65.000 βαρ./ημ. - 2,5 τόνοι ετησίως.
- Αγωγός Θεσσαλονίκης - Σκοπίων.
- Εμπορία: Κύπρος, Μαυροβούνιο, Σερβία, Βουλγαρία, Αλβανία, Βοσνία, Γεωργία και π.Γ.Δ.Μ.

## Πετροχημικά

- Μοναδικός παραγωγός πετροχημικών στην Ελλάδα: Πολυπροπυλένιο, ΒΟΡΡ, Ανόργανα, Διαλύτες, ΡΕΤ και ΡVС (εμπορία) - Καθετοποιημένη παραγωγή με τη διύλιση.
- Ισχυρή θέση στην ευρύτερη αγορά: οι εξαγωγές = 60% των συνολικών πωλήσεων.

## Ηλεκτρική Ενέργεια

- Στρατηγική συνεργασία με την Ιταλική Edison για τη δημιουργία ενεργειακού χαρτοφυλακίου της τάξεως των 1.500-2.000 MW, συμπεριλαμβανομένων και Α.Π.Ε.
- Μονάδα 390 MW στη Θεσσαλονίκη (υπό λειτουργία) - Μονάδα 420 MW στη Θίβη (υπό κατασκευή).
- Εμπορική δραστηριότητα.

## Φυσικό Αέριο

- 35% συμμετοχή στη ΔΕΠΑ.

### Ανάλυση συγκρίσιμων κερδών EBITDA \* ανά τομέα δραστηριότητας

εκατ. €	2008	2009	% Δ
Διύλιση	374	269	-28
Εμπορία	70	92	33
Χημικά	26	20	-21
Λοιπά	-11	-20	-
<b>Σύνολο Ομίλου</b>	<b>459</b>	<b>362</b>	<b>-21</b>

\* Σημείωση: Αναπροσαρμοσμένα για τις επιπτώσεις από την αποτίμηση των αποθεμάτων καθώς και των μη λειτουργικών αποτελεσμάτων

### Κύρια χρηματοοικονομικά στοιχεία 2008-2009

εκατ. €	2008	2009
<b>Κύρια Αποτελέσματα Χρήσης</b>		
Πωλήσεις	9.953	6.757
EBITDA	195	390
Συγκρίσιμο EBITDA *	459	362
Καθαρά Κέρδη	12	175
Συγκρίσιμα Καθαρά Κέρδη *	204	150
Καθαρά Κέρδη ανά μετοχή (€)	0,04	0,57
Συγκρίσιμα Καθαρά Κέρδη ανά μετοχή (€) *	0,67	0,49
Μέρισμα ανά μετοχή (€)	0,45	0,45
<b>Κύρια Στοιχεία Ισολογισμού τέλους έτους</b>		
Απασχολούμενα Κεφάλαια	3.023	3.927
Καθαρός Δανεισμός	549	1.419
Δανειακή Μόχλευση	18%	36%

\* Σημείωση: Αναπροσαρμοσμένα για τις επιπτώσεις από την αποτίμηση των αποθεμάτων καθώς και των μη λειτουργικών αποτελεσμάτων

# Η ΕΛΛΗΝΙΚΑ ΠΕΤΡΕΛΑΙΑ στα Χρηματιστήρια

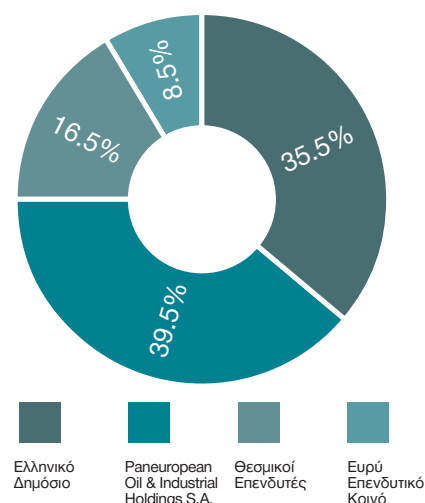

Με κέρδη σε ποσοστό 22,9% έκλεισε το 2009 για το Ελληνικό χρηματιστήριο, μετά από ένα ιδιαίτερα αρνητικό 2008, καθώς οι απώλειες που σημειώθηκαν ξεπέρασαν τα κέρδη ολόκληρης της προηγούμενης πενταετίας. Η χρηματιστηριακή αγορά στο μεγαλύτερο διάστημα του 2009 συντονίστηκε με την ανοδική κίνηση των διεθνών αγορών, οι οποίες προεξόφλησαν το τέλος της ύφεσης, ενώ προς το τέλος του 2009 κινήθηκε με βάση τις εγχώριες εξελίξεις που αφορούσαν τα δημοσιονομικά προβλήματα της ελληνικής οικονομίας και που αποτυπώθηκαν στην αγορά των ομολόγων, μετά τις υποβαθμίσεις της ελληνικής οικονομίας από τους διεθνείς οίκους πιστοληπτικής αξιολόγησης.

Η τιμή της μετοχής, παρουσίασε σημαντική άνοδο, υπεραποδίδοντας του Γενικού Δείκτη, καθώς στο τέλος του 2009 η μετοχή έκλεισε στα € 7,81, παρουσιάζοντας αύξηση της τάξης του 44,6% σε σχέση με τις 31 Δεκεμβρίου 2008. Σημειώνεται ότι η μέση τιμή του έτους 2009 διαμορφώθηκε στα € 7,17, μειωμένη κατά 15% σε ετήσια βάση.

Ο μέσος όγκος συναλλαγών το 2009 μειώθηκε κατά 29%, σε ετήσια βάση, στις 168 χιλιάδες τεμάχια ημερησίως, ενώ η μέση ημερήσια αξία συναλλαγών υποχώρησε κατά 39% φθάνοντας τα € 1,20 εκατομμύρια.

Κατά την διάρκεια του έτους η μέγιστη τιμή της μετοχής ήταν € 8,74 στις 08.10.2009 και η ελάχιστη τιμή € 5,00 στις 19.01.2009.

Στις 31.12.2009 τα μέλη του Διοικητικού Συμβουλίου της εταιρείας κατείχαν συνολικά 7.807 μετοχές.

## Μετοχική σύνθεση

Οι μέτοχοι (φυσικά ή νομικά πρόσωπα) που κατέχουν, άμεσα ή έμμεσα, ποσοστό μεγαλύτερο από 5% του συνολικού αριθμού των μετοχών της εταιρείας απεικονίζονται παρακάτω:

**31/12/2009**

Ελληνικό Δημόσιο	35,5%
PanEuropean Oil & Industrial Holdings S.A.	39,5%
Θεσμικοί Επενδυτές	16,5%
Ευρύ Επενδυτικό Κοινό	8,5%

## Διάγραμμα πορείας μετοχής της ΕΛΛΗΝΙΚΑ ΠΕΤΡΕΛΑΙΑ Α.Ε.

Το διάγραμμα που ακολουθεί, παρουσιάζει τις τιμές κλεισίματος στο τέλος κάθε μήνα και το μέσο ημερήσιο όγκο συναλλαγών ανά μήνα σε μετοχές της εταιρείας, για το έτος 2009 σε σχέση με το 2008:

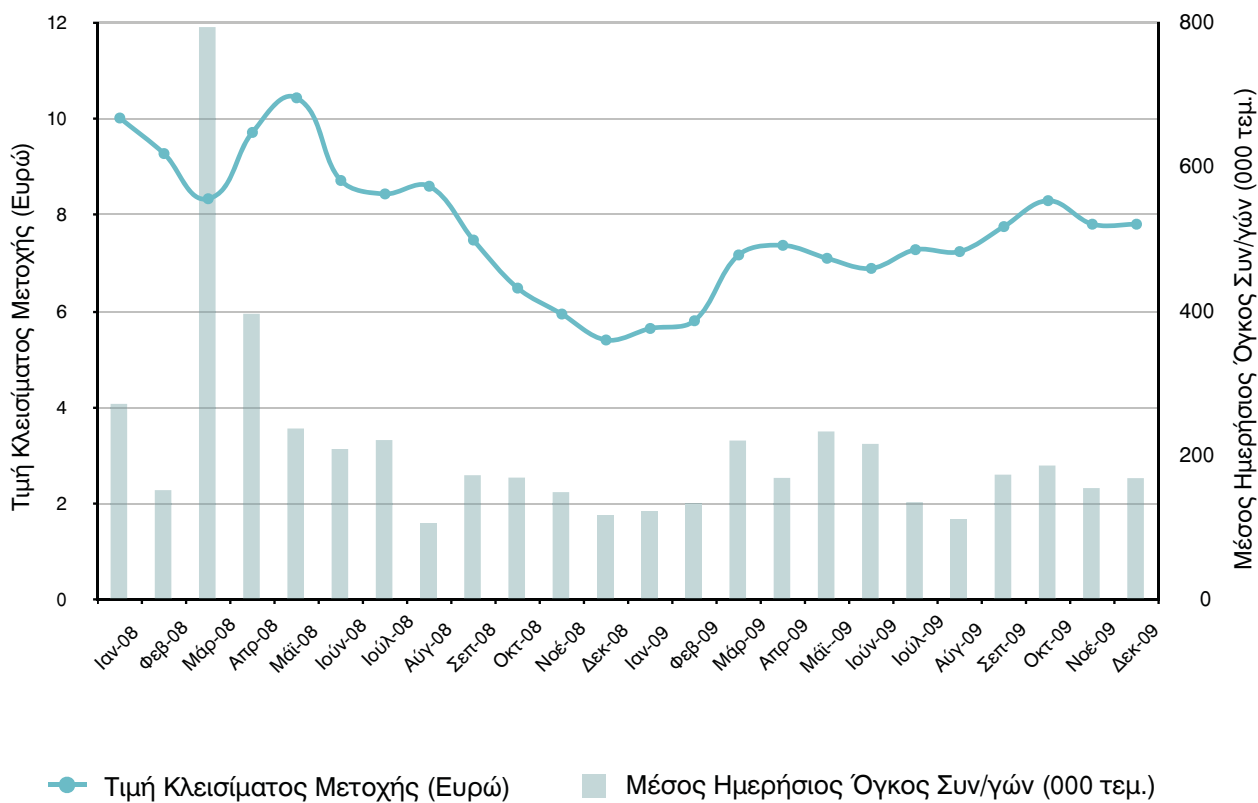

## Συγκριτική απόδοση μετοχής της ΕΛΛΗΝΙΚΑ ΠΕΤΡΕΛΑΙΑ Α.Ε. και του Γενικού Δείκτη Χ.Α.

Το ακόλουθο διάγραμμα παρουσιάζει τις αποδόσεις της μετοχής ΕΛΛΗΝΙΚΑ ΠΕΤΡΕΛΑΙΑ και του Γενικού Δείκτη Χ. Α. σε σχέση με την περίοδο Ιανουαρίου 2008 – Δεκεμβρίου 2009:

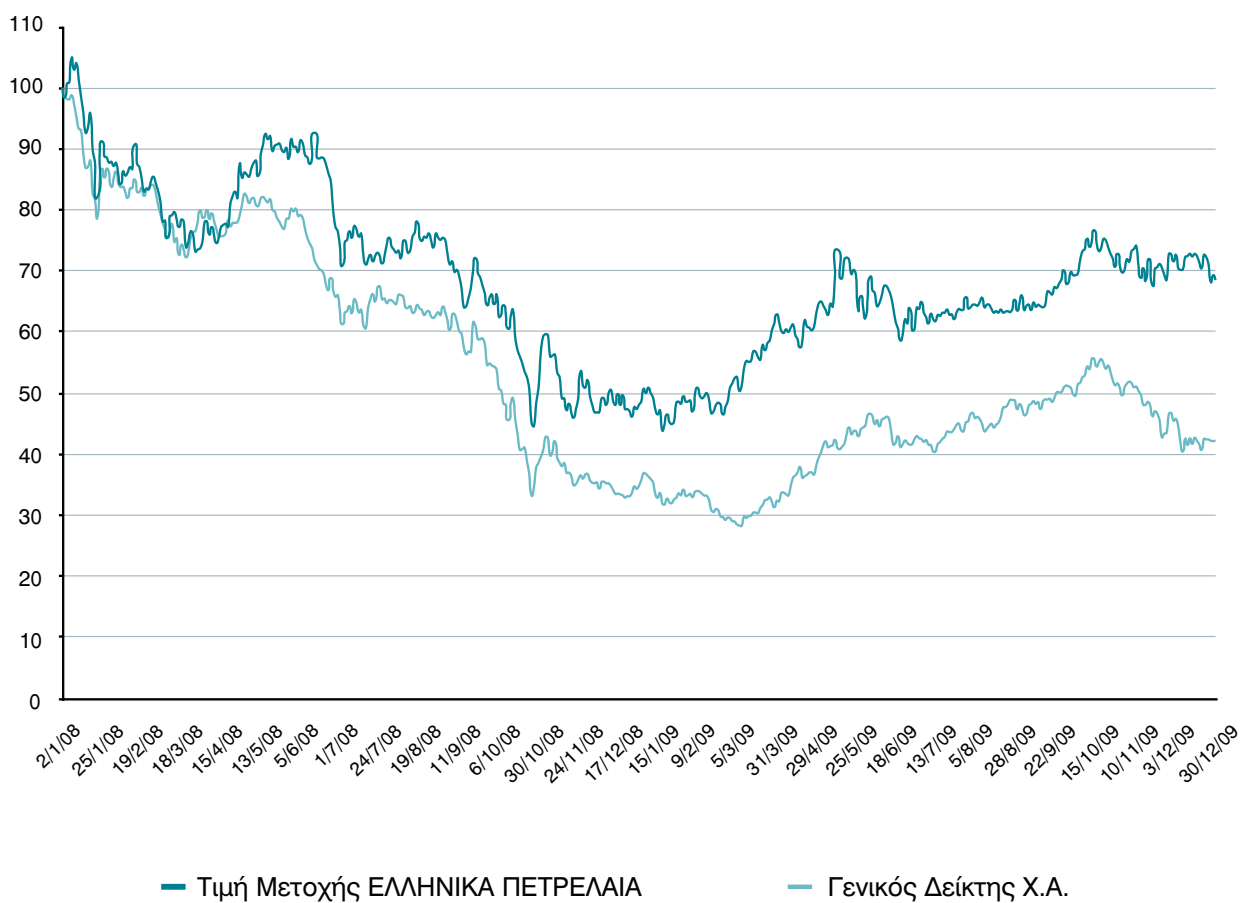

## Μερισματική πολιτική



Η πρόταση για τη Γενική Συνέλευση για συμπληρωματικό μέρισμα € 0,30 ανά μετοχή (σύνολο € 91.691) εγκρίθηκε από το Διοικητικό Συμβούλιο στις 26 Φεβρουαρίου 2009. Το ποσό συμπεριλαμβάνεται στις παρούσες ενοποιημένες οικονομικές καταστάσεις.

Το Διοικητικό Συμβούλιο της εταιρείας στη συνεδρίαση του στις 27 Αυγούστου 2009, κατά την οποία ενέκρινε τις εξαμηνιαίες συνοπτικές ενδιάμεσες οικονομικές καταστάσεις της εταιρείας για την εξαμηνιαία περίοδο που έληξε την 30 Ιουνίου 2009, αποφάσισε και ενέκρινε τη καταβολή προμερίσματος χρήσης 2009, ποσού € 0,15 ανά μετοχή (σύνολο € 45.845). Το ποσό του προμερίσματος για τη χρήση 2009 και του τελικού μερίσματος της χρήσης 2008 (συνολικού ύψους € 137.536) συμπεριλαμβάνεται στις παρούσες ετήσιες οικονομικές καταστάσεις.

Η πρόταση για τη Γενική Συνέλευση για συμπληρωματικό μέρισμα € 0,30 ανά μετοχή (σύνολο € 91.691) εγκρίθηκε από το Διοικητικό Συμβούλιο στις 25 Φεβρουαρίου 2010. Το ποσό δεν συμπεριλαμβάνεται στις οικονομικές καταστάσεις, καθώς δεν έχει εγκριθεί από τη Γενική Συνέλευση των μετόχων.



**Κύριοι Χρηματοοικονομικοί Δείκτες**

εκατ. €	2007	2008	2009
Κύκλος Εργασιών	8.538,0	10.131,0	6.756,6
Κέρδη εκμετάλλευσης	477,3	113,1	261,2
Κέρδη προ φόρων	488,6	16,9	242,4
Λειτουργικές χρηματοροές	372,1	632,5	291,6
Πάγιες επενδύσεις και εξαγορές	195,0	337,6	613,9
Ίδια Κεφάλαια	2.580,5	2.473,7	2.508,5
Μέσα Απασχολ. Κεφάλαια	3.499,3	3.355,0	3.540,0
Σύνολο Ενεργητικού	5.058,9	5.146,0	5.763,2

**Κύριοι Επιχειρησιακοί Δείκτες**

εντός Ελλάδας	2007	2008	2009
Παραγωγή διυλιστηρίων (σε χιλ. τόνους)	14.463	14.897	13.833
Πωλήσεις διυλιστηρίων (σε χιλ. τόνους)	17.130	16.997	15.885
Πωλήσεις εμπορίας (σε χιλ. τόνους)	5.236	4.911	4.787
Πωλήσεις πετροχημικών (σε χιλ. τόνους)	430	388	407
Αριθμός εργαζομένων στον Όμιλο	3.427	3.477	3.711

## Σημαντικοί Σταθμοί του Ομίλου

1998

Το 1998, η ΔΕΠ Α.Ε. μετονομάστηκε σε ΕΛΛΗΝΙΚΑ ΠΕΤΡΕΛΑΙΑ Α.Ε. και εισήχθη στα Χρηματιστήρια Αθηνών και Λονδίνου. Κατά τα επόμενα χρόνια, προχώρησε σε συστάσεις και εξαγορές θυγατρικών εταιρειών, όπως η ΕΛ.ΠΕ.Τ.- ΒΑΛΚΑΝΙΚΗ Α.Ε., μέσω της οποίας απέκτησε το πλειοψηφικό πακέτο του διυλιστηρίου ΟΚΤΑ των Σκοπίων, η ΕΛΛΗΝΙΚΑ ΠΕΤΡΕΛΑΙΑ – ΠΟΣΕΙΔΩΝ ΝΑΥΤΙΚΗ ΕΤΑΙΡΕΙΑ, η HELLENIC PETROLEUM CYPRUS, η ΕΚΟ SERBIA AD και η ΕΚΟ BULGARIA για την επέκταση των εμπορικών δραστηριοτήτων του Ομίλου στην Κύπρο, Σερβία και Βουλγαρία αντίστοιχα.

2003

Το 2003, συγχωνεύθηκε στην ΕΛΛΗΝΙΚΑ ΠΕΤΡΕΛΑΙΑ Α.Ε. η εταιρεία ΠΕΤΡΟΛΑ ΕΛΛΑΣ Α.Ε.Β.Ε., μέσω της οποίας ο Όμιλος απέκτησε το διυλιστήριο Ελευσίνας. Κατά την επόμενη τριετία, ακολούθησαν συστάσεις θυγατρικών εταιρειών, όπως η ΕΝΕΡΓΕΙΑΚΗ ΘΕΣΣΑΛΟΝΙΚΗΣ Α.Ε., με σκοπό τη δραστηριοποίηση του Ομίλου στον τομέα παραγωγής και εμπορίας ηλεκτρικής ενέργειας, μέσω της κατασκευής και λειτουργίας εργοστασίου ισχύος 395 MW στη Θεσσαλονίκη, η ΕΛΛΗΝΙΚΑ ΠΕΤΡΕΛΑΙΑ – ΑΠΟΛΛΩΝ ΝΑΥΤΙΚΗ ΕΤΑΙΡΕΙΑ, και η ΕΛΛΗΝΙΚΑ ΠΕΤΡΕΛΑΙΑ ΑΝΑΝΕΩΣΙΜΕΣ ΠΗΓΕΣ ΕΝΕΡΓΕΙΑΣ Α.Ε., με σκοπό την παραγωγή, διάθεση και εμπορία ανανεώσιμων πηγών ενέργειας.

Επίσης, αναπτύχθηκε κοινοπραξία της ΕΛΛΗΝΙΚΑ ΠΕΤΡΕΛΑΙΑ Α.Ε. (20%) με τις εταιρείες WOODSIDE ENERGY της Αυστραλίας (45%) και REPSOL YPF της Ισπανίας (35%), για έρευνα και παραγωγή υδρογονανθράκων σε περιοχές της Λιβύης.

2007

Το 2007, με σκοπό την περαιτέρω ισχυροποίηση στον τομέα παραγωγής και εμπορίας ηλεκτρικής ενέργειας, σημαντικό βήμα αποτέλεσε η υπογραφή Μνημονίου Συνεργασίας μεταξύ της ΕΛΛΗΝΙΚΑ ΠΕΤΡΕΛΑΙΑ Α.Ε. και της Ιταλικής EDISON SpA.

Στον τομέα Έρευνας και Παραγωγής Υδρογονανθράκων υπογράφηκαν δυο συμβάσεις παραχωρήσεων στις περιοχές West Obayed και Mesaha, στην Αίγυπτο.



## 2008

Το 2008 ολοκληρώθηκε η συμφωνία στρατηγικής συνεργασίας με την EDISON και συστάθηκε η κοινή εταιρεία συμμετοχών ELPEDISON, με στόχο τη δημιουργία ενός σύνθετου ενεργειακού χαρτοφυλακίου, δυναμικότητας 1.500MW - 2.000MW, καθώς και την περαιτέρω δραστηριοποίηση στην εμπορία ηλεκτρικής ενέργειας.

Στον τομέα εμπορίας χημικών, πραγματοποιήθηκε σημαντική εμπορική συμφωνία μεταξύ της ΕΛΛΗΝΙΚΑ ΠΕΤΡΕΛΑΙΑ Α.Ε. και της INEOS CHLORVINYLS, μια από τις μεγαλύτερες εταιρίες παραγωγής χλωρίου-αλκαλικών στην Ευρώπη, για διανομή ρητινών στην Ελλάδα.

Επίσης, μεταβιβάστηκαν τα δικαιώματα έρευνας και παραγωγής υδρογονανθράκων στη Λιβύη στον Γάλλο-βελγικό ενεργειακό όμιλο GDF Suez.

Στον τομέα της διεθνούς εμπορίας πετρελαιοειδών, πραγματοποιήθηκε η εξαγορά του 100% της Opet Aygaz Bulgaria EAD στη Βουλγαρία., ενισχύοντας έτσι το χαρτοφυλάκιο του Ομίλου στη Ν.Α. Ευρώπη.

## 2009

Το 2009, με στόχο την ενδυνάμωση του Ομίλου στην εγχώρια λιανική αγορά πετρελαιοειδών και την περαιτέρω ανάπτυξη της εμπορίας, η BP Plc μεταβίβασε το μεγαλύτερο μέρος των δραστηριοτήτων της στην Ελλάδα στην ΕΛΛΗΝΙΚΑ ΠΕΤΡΕΛΑΙΑ Α.Ε., συμπεριλαμβανομένων του δικτύου πρατηρίων καυσίμων, αποθηκευτικών χώρων, καθώς και εμπορικών και βιομηχανικών πελατών.

**Η ΕΛΛΗΝΙΚΑ ΠΕΤΡΕΛΑΙΑ Α.Ε. διοικείται  
από δεκατριαμελές Διοικητικό Συμβούλιο.  
Η σύνθεσή του είναι διαμορφωμένη ως εξής:**

<b>Αναστάσιος Γιαννίσης</b>	Πρόεδρος	Εκτελεστικό Μέλος Δ.Σ.
<b>Ιωάννης Κωστόπουλος</b>	Διευθύνων Σύμβουλος	Εκτελεστικό Μέλος Δ.Σ.
<b>Θεόδωρος-Αχιλλέας Βάρδας</b>	Εκτελεστικό Μέλος Δ.Σ.	
<b>Δημόκριτος Άμαλλος</b>	Μη Εκτελεστικό Μέλος Δ.Σ.	
<b>Γεώργιος Καλλιμόπουλος</b>	Μη Εκτελεστικό Μέλος Δ.Σ.	
<b>Αλέξανδρος Κατσιώτης</b>	Μη Εκτελεστικό Μέλος Δ.Σ.	
<b>Δημήτριος Λάλας</b>	Μη Εκτελεστικό Μέλος Δ.Σ.	
<b>Γεράσιμος Λαχανάς</b>	Μη Εκτελεστικό Μέλος Δ.Σ.	
<b>Αναστάσιος Μπάνος</b>	Μη Εκτελεστικό Μέλος Δ.Σ.	
<b>Αλέξιος Αθανασόπουλος</b>	Μη Εκτελεστικό Μέλος Δ.Σ.	(εκπρόσωπος των εργαζομένων)
<b>Παναγιώτης Οφθαλμίδης</b>	Μη Εκτελεστικό Μέλος Δ.Σ.	(εκπρόσωπος των εργαζομένων)
<b>Θεόδωρος Πανταλάκης</b>	Μη Εκτελεστικό Μέλος Δ.Σ.	(εκπρόσωπος των μετόχων της μειοψηφίας)
<b>Σπυρίδωνας Παντελιάς</b>	Μη Εκτελεστικό Μέλος Δ.Σ.	(εκπρόσωπος των μετόχων της μειοψηφίας)

# Εταιρική Δομή Ομίλου

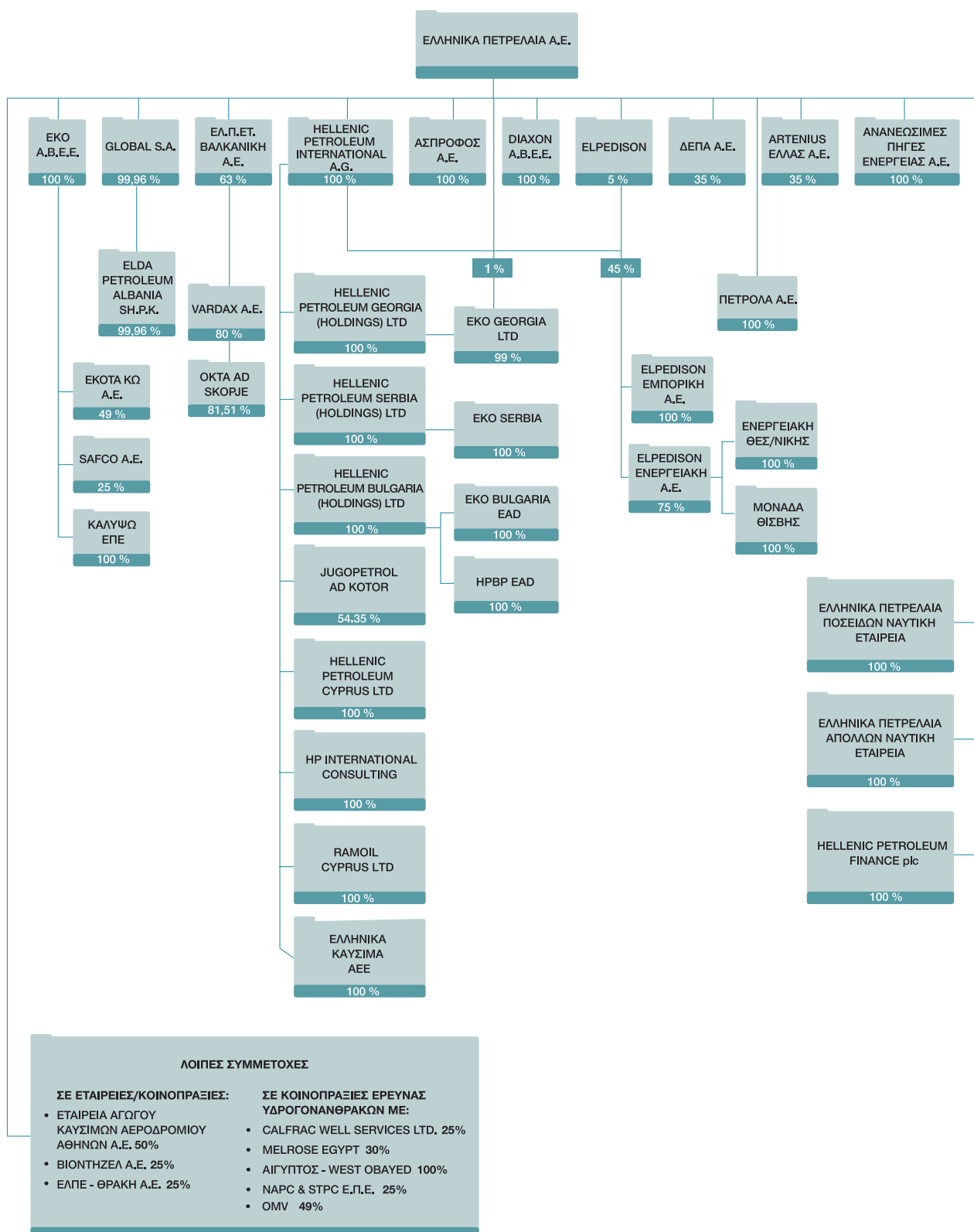

# Διοικητική Δομή της ΕΛΛΗΝΙΚΑ ΠΕΤΡΕΛΑΙΑ Α.Ε.

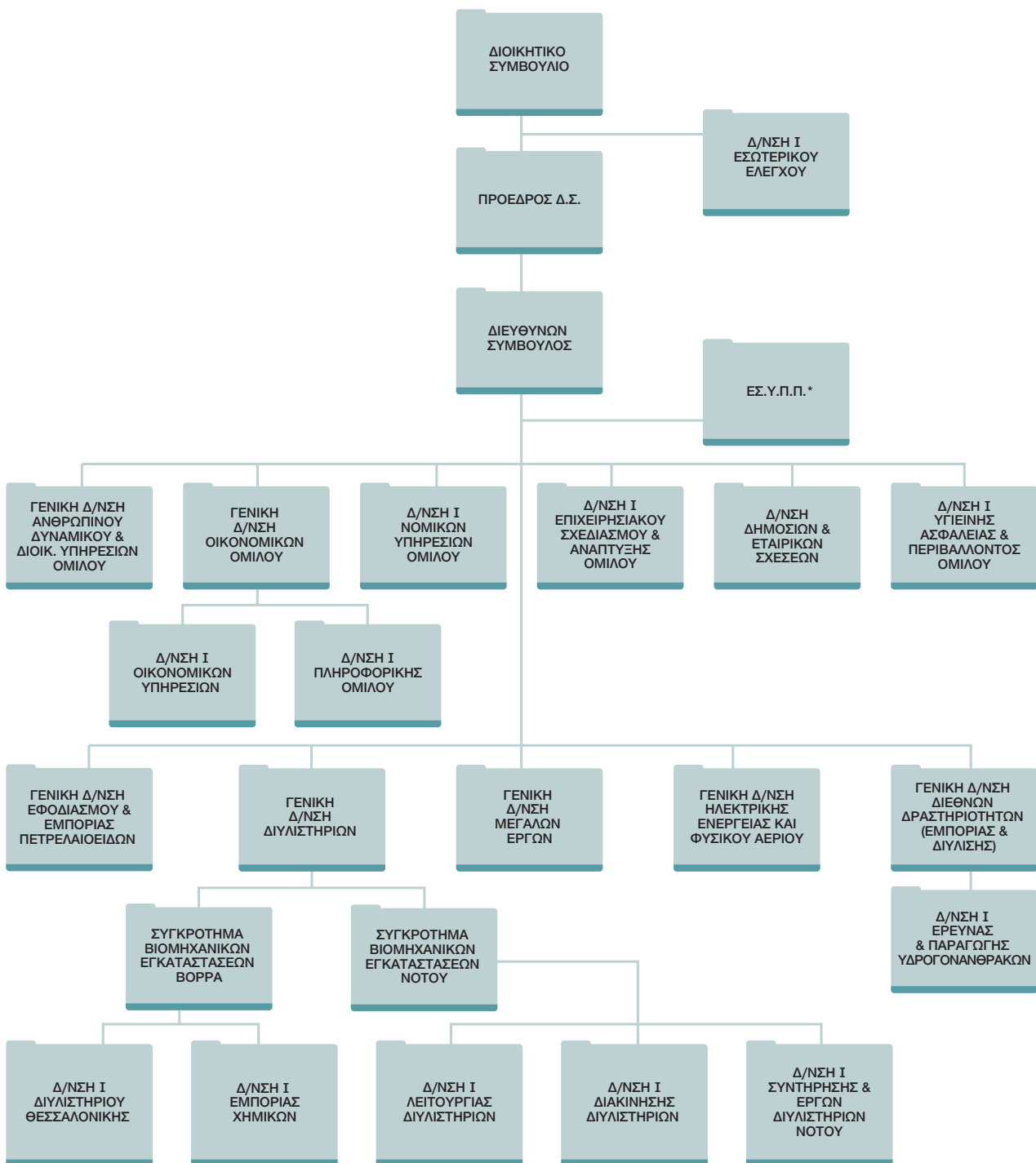

\* Εσωτερική Υπηρεσία Προστασίας και Πρόληψης

## Εταιρική Διακυβέρνηση

Οι αρχές της εταιρικής διακυβέρνησης επηρεάζουν τον τρόπο με τον οποίο τίθενται και επιτυγχάνονται οι εταιρικοί στόχοι, υιοθετούνται συστήματα παρακολούθησης και αποτίμησης κινδύνων, καθώς και τον τρόπο με τον οποίο εξασφαλίζεται η διαφάνεια και προάγεται η ανταγωνιστικότητα του Ομίλου. Για το σκοπό αυτό λειτουργεί ένα πλήρες και ευέλικτο μοντέλο εταιρικής διακυβέρνησης το οποίο περιλαμβάνει:

- Το σεβασμό, την ίση μεταχείριση και την προστασία των δικαιωμάτων και συμφερόντων όλων των μετόχων.
- Την διαφάνεια στις διαδικασίες λήψης αποφάσεων και τη συμμόρφωση με το νομοθετικό και κανονιστικό πλαίσιο.
- Την κατάλληλη σύνθεση του διοικητικού συμβουλίου ώστε να πληρεί τα κριτήρια ανεξαρτησίας και σαφούς διαχωρισμού αρμοδιοτήτων από τα όργανα διοίκησης.
- Δημιουργία οργάνων διοίκησης με σαφείς ρόλους, που εξισορροπούν τα προσόντα και την εμπειρία των στελεχών με τις απαιτήσεις, τη φύση και το εύρος των εταιρικών δραστηριοτήτων.
- Καθορισμό συστημάτων ανταμοιβών, αξιολόγησης και ανάπτυξης, τέτοιων ώστε να προσελκύουν και να διατηρούν στελέχη με ικανότητες να επιτυγχάνουν την απόδοση που απαιτείται από τους μετόχους.
- Ικανοποίηση των αναγκών για έγκαιρη και επαρκή δημοσιοποίηση πληροφοριών, σχετικά με την πορεία του Ομίλου, τις χρηματοοικονομικές και οργανωτικές συναλλαγές.
- Ευαισθητοποίηση σε θέματα κοινωνικής ευθύνης.

Σύμφωνα με τους κανόνες περί εταιρικής διακυβέρνησης, πρώτη υποχρέωση και καθήκον των μελών του Διοικητικού Συμβουλίου της εταιρείας είναι η διαρκής επιδίωξη της ενίσχυσης της μακροχρόνιας οικονομικής αξίας και αποδοτικότητας της εταιρείας, καθώς και η προάσπιση του γενικού εταιρικού συμφέροντος.

Το Διοικητικό Συμβούλιο προστατεύει τα συμφέροντά των μετόχων και αποφασίζει στο πλαίσιο της ισχύουσας νομοθεσίας και των εσωτερικών κανονισμών λειτουργίας της εταιρείας, λαμβάνοντας υπόψη και το ευρύτερο κοινωνικό συμφέρον. Είναι το ανώτατο διοικητικό όργανο της εταιρείας και εκλέγεται από τη Γενική Συνέλευση των μετόχων της.



**Το Διοικητικό Συμβούλιο αποτελείται από δεκατρία (13) μέλη και η θητεία του είναι πενταετής:**

- Επτά (7) μέλη διορίζονται από το Δημόσιο.

---

- Δύο (2) μέλη διορίζονται από τη μέτοχο εταιρεία με την επωνυμία «Panneuropean Oil and Industrial Holdings S.A.» ή από τις συνδεδεμένες με αυτήν επιχειρήσεις.

---

- Δύο (2) μέλη-εκπρόσωποι των εργαζομένων στην εταιρεία εκλέγονται με άμεση και καθολική ψηφοφορία και με το σύστημα της απλής αναλογικής από τους εργαζόμενους.

---

- Δύο (2) μέλη-εκπρόσωποι των μετόχων της μειοψηφίας διορίζονται από την Ειδική Γενική Συνέλευση των υπολοίπων μετόχων της μειοψηφίας.

Το Διοικητικό Συμβούλιο, κατά την εκάστοτε συγκρότησή του σε σώμα, ορίζει την ιδιότητα και τις αρμοδιότητες των μελών του ως εκτελεστικών και μη. Ο αριθμός των μη εκτελεστικών μελών του Διοικητικού Συμβουλίου δεν μπορεί να είναι μικρότερος του 1/3 του συνολικού αριθμού των μελών του. Η σημερινή σχέση 3:10 μεταξύ των εκτελεστικών και μη εκτελεστικών μελών του ΔΣ διασφαλίζει την αποφυγή των "συγκρουόμενων συμφερόντων".



Το έργο του Διοικητικού Συμβουλίου, στο παραπάνω πλαίσιο ενίσχυσης των δομών εταιρικής διακυβέρνησης, συνεπικουρείται από επιτροπές, που ορίζονται με απόφασή του. Ενδεικτικά, τέτοιες επιτροπές είναι:

- Επιτροπή Ελέγχου Ν3693/2008**
(ορίζεται από τη Γ.Σ. των Μετόχων και αποτελείται από 3 μη εκτελεστικά μέλη)
- Επιτροπή Προμηθειών Πετρελαιοειδών**
(αποτελούμενη από 2 εκτελεστικά μέλη και 2 μη εκτελεστικά μέλη)
- Επιτροπή Χρηματοοικονομικών και Οικονομικού Σχεδιασμού**
(αποτελούμενη από 1 εκτελεστικό μέλος και 2 μη εκτελεστικά μέλη)
- Επιτροπή Αμοιβών και Σχεδιασμού Διαδοχής**
(αποτελούμενη από 3 μη εκτελεστικά μέλη και 1 εκτελεστικό μέλος)
- Επιτροπή Κανονισμού Προμηθειών Μεγάλων Έργων**
(αποτελούμενη από τον Πρόεδρο Δ.Σ., το Διευθύνοντα Σύμβουλο και 1 εκτελεστικό μέλος)
- Επιτροπή Εργασιακών Θεμάτων**
αποτελούμενη από 1 εκτελεστικό μέλος, 1 μη εκτελεστικό μέλος και τον Πρόεδρο του πλέον αντιπροσωπευτικού σωματίου των εργαζομένων ή τον αναπληρωτή του
- Συμβούλιο Στρατηγικού Σχεδιασμού και Ανάπτυξης**
- Εκτελεστική Επιτροπή**
- Επιτροπή Επενδύσεων**
- Επιτροπή Ανθρώπινου Δυναμικού Ομίλου**

Οι επιτροπές αυτές διασφαλίζουν την άρρηκτη σύνδεση των αρχών της εταιρικής διακυβέρνησης με την ευρύτερη εταιρική κουλτούρα, καθώς η ορθή διακυβέρνηση δεν περιορίζεται στην τυπική τήρηση των νόμων, αλλά απαιτεί προσωπική αξιοπιστία και υπευθυνότητα. Για την περαιτέρω διασφάλιση αξιοπιστίας η οργανωτική δομή είναι κατά τέτοιο τρόπο διαμορφωμένη, ώστε συγκεκριμένες Επιτροπές και Διευθύνσεις να αναφέρονται άμεσα στη Διοίκηση.

Η σωστή και έγκαιρη ενημέρωση του επενδυτικού κοινού, του ευρύτερου κοινωνικού συνόλου, αλλά και όλων των ενδιαφερομένων μερών, σχετικά με την πορεία του Ομίλου και άλλα σχετικά θέματα, χωρίς διακρίσεις, διασφαλίζεται μέσω ενός αποτελεσματικού συστήματος επικοινωνίας και ειδικών Διευθύνσεων (ανάλογα με τα ενδιαφερόμενα μέρη), όπως οι Γενικές Συνελεύσεις, η έντυπη και ηλεκτρονική πληροφόρηση, το διαδίκτυο και το εσωτερικό δίκτυο του Ομίλου, οι πίνακες ανακοινώσεων και οι επενδυτικές παρουσιάσεις και συναντήσεις (roadshows).

## 2. Επιχειρηματικές Δραστηριότητες



## Επιχειρηματικές Αρχές και Αξίες

- Προτεραιότητα στην Ασφάλεια
- Προστασία και σεβασμός στο Περιβάλλον
- Εστιασμός στα αποτελέσματα
- Έμφαση στην κοινωνική υπευθυνότητα (ΕΚΕ)
- Υψηλή ποιότητα παροχής υπηρεσιών στους πελάτες
- Έμφαση στον ανθρώπινο παράγοντα
- Συνεχής βελτίωση ανταγωνιστικότητας και εξωστρέφειας
- Ανάπτυξη τεχνογνωσίας
- Διαφάνεια σε όλους τους τομείς

## Βασικοί Στρατηγικοί Στόχοι του Ομίλου

Με κύριο σκοπό την περαιτέρω ισχυροποίηση του Ομίλου τόσο στην εγχώρια αγορά όσο και στην ευρύτερη περιοχή της ΝΑ Ευρώπης, έχει σχεδιαστεί μια μακροχρόνια στρατηγική με κύριους άξονες:

1. Την ενίσχυση των δραστηριοτήτων διύλισης και εμπορίας πετρελαιοειδών στην Ελλάδα.
2. Την περαιτέρω επέκταση των δραστηριοτήτων του Ομίλου στην ευρύτερη περιοχή της ΝΑ Ευρώπης.
3. Τη διαχείριση του χαρτοφυλακίου δραστηριοτήτων των Χημικών, της Έρευνας και Παραγωγής Υ/Α, της Ηλεκτρικής Ενέργειας και του Φυσικού Αερίου για δημιουργία αξίας.
4. Τη βελτιστοποίηση της οργανωτικής δομής του μοντέλου λειτουργίας του Ομίλου και των θυγατρικών του.
5. Την κινητοποίηση και συμμετοχή του ανθρώπινου δυναμικού του Ομίλου.
6. Την ενίσχυση της ανταγωνιστικότητας σε όλους τους τομείς.

## Διύλιση πετρελαίου

Συμμετοχή στο  
λειτουργικό αποτέλεσμα  
του 2009

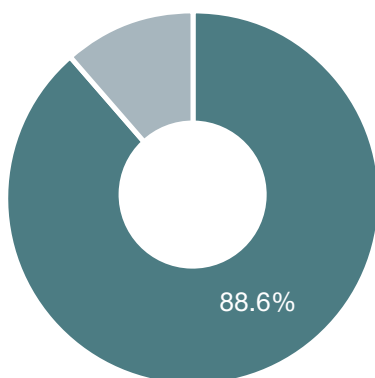

Ο τομέας διύλισης αποτελεί την κύρια δραστηριότητα του Ομίλου και απορροφά το μεγαλύτερο ποσοστό του ενεργητικού και των επενδύσεών του. Στην Ελλάδα, ο Όμιλος λειτουργεί τα διυλιστήρια Ασπροπύργου, Ελευσίνας και Θεσσαλονίκης, με ετήσια ονομαστική δυναμικότητα διύλισης αργού 7,5 εκατ., 5,0 εκατ. και 3,4 εκατ. τόνους αντίστοιχα. Τα τρία διυλιστήρια καλύπτουν μαζί το 76% της συνολικής διυλιστικής ικανότητας της χώρας.

Από το 1999 ο Όμιλος, μέσω της ΕΛ.ΠΕ.Τ. ΒΑΛΚΑΝΙΚΗ Α.Ε., διαθέτει και λειτουργεί το διυλιστήριο ΟΚΤΑ στα Σκόπια, με ετήσια ονομαστική δυναμικότητα 2,5 εκατ. τόνων.

### Κύριοι δείκτες

	2008	2009
Όγκος πωλήσεων (εκ. τόνοι)	16.997	15.885
Συγκρίσιμο EBITDA* (€ εκ.)	374	269

\* αναπροσαρμοσμένα για τις επιπτώσεις από την αποτίμηση των αποθεμάτων, καθώς και μη λειτουργικών στοιχείων.

### Συνολική Παραγωγή των εγχώριων διυλιστηρίων του Ομίλου (000 MT)

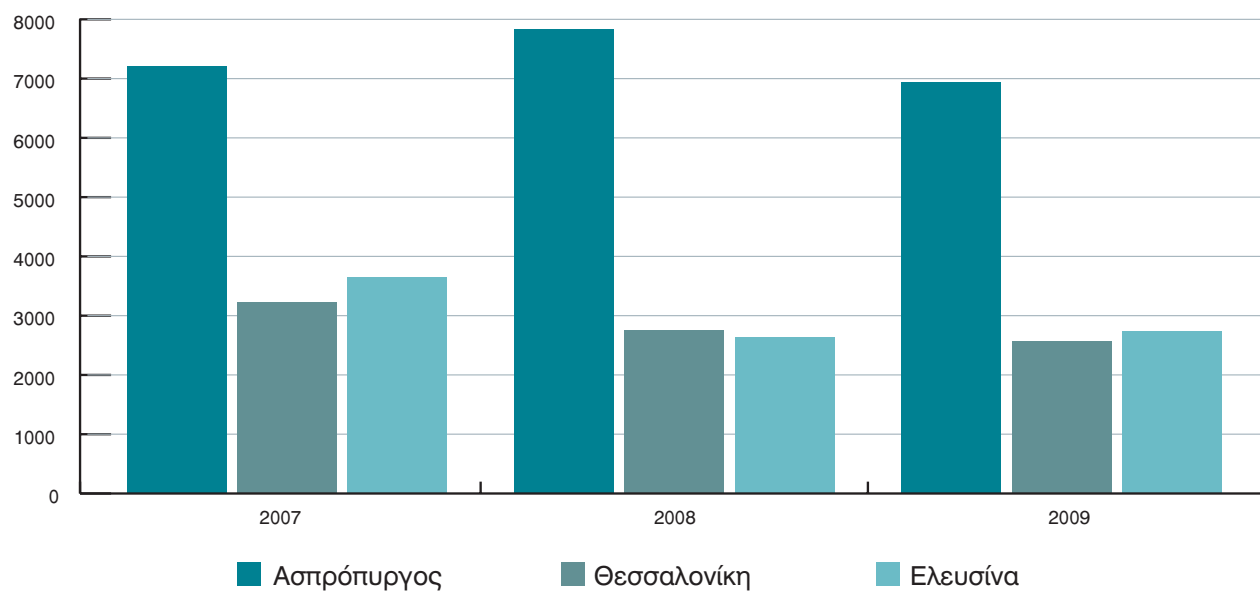

### Συνολική παραγωγή ανα προϊόν των διυλιστηρίων του Ομίλου στην Ελλάδα (000 MT)

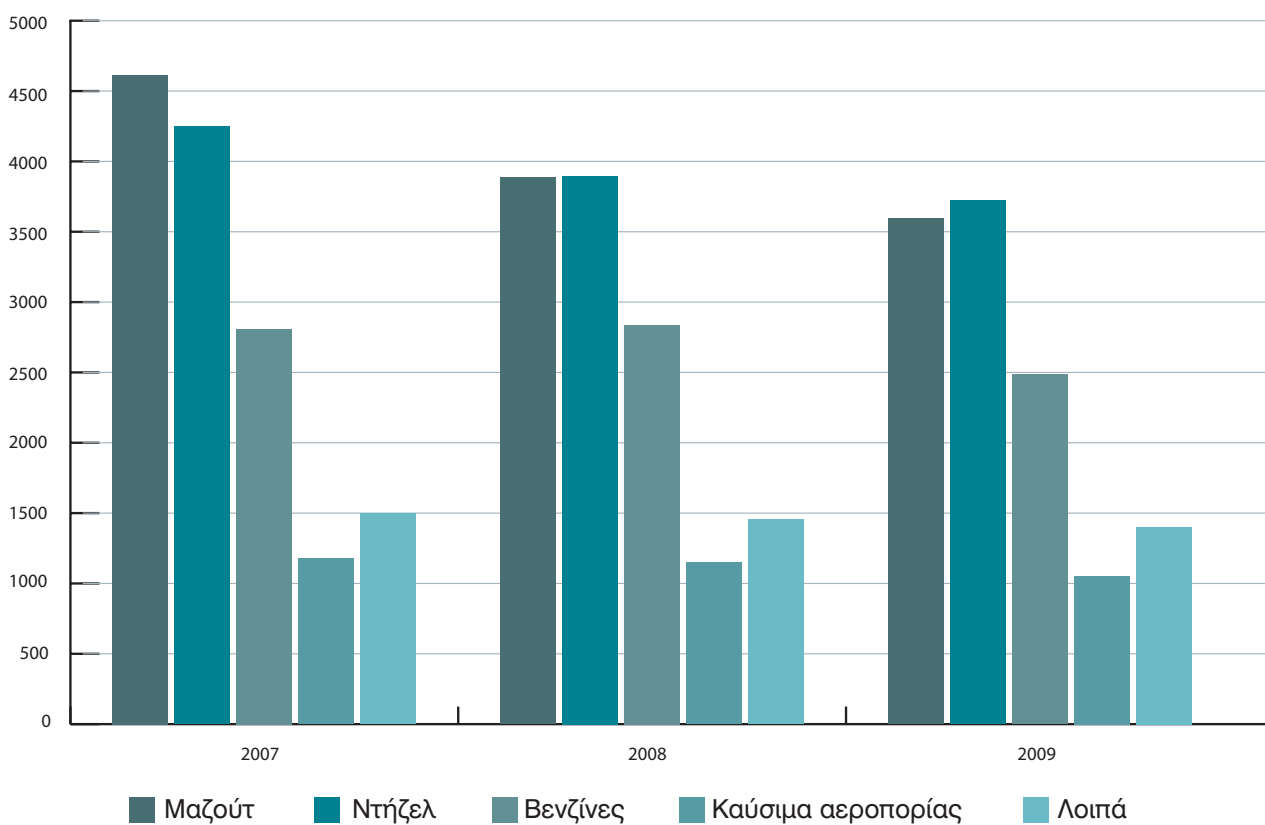



## Διυλιστήριο Ασπροπύργου

Το διυλιστήριο Ασπροπύργου είναι σύνθετο (complex) κι ένα από τα πλέον σύγχρονα στην Ευρώπη. Διαθέτει μεγάλο αριθμό μονάδων διύλισης και μετατροπής βαρέων κλασμάτων σε λευκά προϊόντα. Οι μονάδες μετατροπής με υψηλό δείκτη πολυπλοκότητας αποτελούν το βασικό του πλεονέκτημα. Κύρια μονάδα μετατροπής είναι η μονάδα Καταλυτικής Πυρόλυσης (FCC) με ονομαστική δυναμικότητα 45.000 βαρελιών την ημέρα. Η μονάδα κατεργάζεται ατμοσφαιρικό υπόλειμμα και απόσταγμα κενού από μονάδες στον Ασπρόπυργο και τη Θεσσαλονίκη για την παραγωγή λευκών προϊόντων. Επίσης, λειτουργούν δύο μονάδες Ατμοσφαιρικής Απόσταξης, μονάδες Αναμόρφωσης, Ισομερισμού, Υδρογονοαποθείωσης, Απόσταξης υπό κενό, Καταλυτικής Υδρογονοπυρόλυσης, καθώς και βοηθητικές μονάδες, μεταξύ των οποίων και μονάδα παραγωγής ηλεκτρικού ρεύματος.

Μετά τα εκτενή έργα αναβάθμισης μονάδων και δικτύων διακίνησης, το διυλιστήριο Ασπροπύργου λειτουργεί πλέον εναρμονισμένο πλήρως στις νέες περιβαλλοντικές απαιτήσεις και στις σύγχρονες απαιτήσεις ασφάλειας, αυξάνοντας παράλληλα την αποδοτι-

κόπητά του και τη συμμετοχή του στην κερδοφορία του Ομίλου. Προμηθεύει τον Όμιλο με Βενζίνη Υψηλών περίπου Οκτανίων (100 RON) με αυστηρές περιβαλλοντικές προδιαγραφές, ενώ καλύπτει το 80% της συνολικής παραγωγής του Ομίλου σε τελικά προϊόντα βενζινών. Έχει επίσης δυνατότητα παραγωγής και διακίνησης όλων των εμπορικών ποιοτήτων πετρελαίου (κίνησης,θέρμανσης, ναυτιλίας) των τελευταίων προδιαγραφών.

Το διυλιστήριο Ασπροπύργου διαθέτει μεγάλη ευελιξία στην παραγωγή, αποθήκευση και διακίνηση όλων των τύπων τελικών προϊόντων, ενώ έχει την κύρια ευθύνη παροχής καυσίμου στο Αεροδρόμιο «Ελευθέριος Βενιζέλος». Διαθέτει αγωγό διακίνησης αργού από τις εγκαταστάσεις της Πάχης Μεγάρων και αγωγό διακίνησης τελικών και ημικατεργασμένων προϊόντων από και προς το διυλιστήριο Ελευσίνας.

## Διυλιστήριο Ελευσίνας

Το διυλιστήριο Ελευσίνας είναι ατμοσφαιρικής διύλισης. Διαθέτει επίσης μονάδα υδρογονοαποθείωσης, δυναμικότητας 800.000 τόνων ντίζελ ετησίως. Βασικά του πλεονεκτήματα είναι οι ιδιαίτερα μεγάλοι αποθηκευτικοί χώροι των 3,35 εκατ. τόνων αργού και προϊόντων, το μεγάλο ιδιωτικό λιμάνι, στο οποίο μπορούν ταυτόχρονα να προσεγγίζουν 17 μεγάλα πλοία για φορτοεκφόρτωση πετρελαιοειδών, καθώς επίσης και ο σύγχρονος σταθμός φόρτωσης βυτιοφόρων με 18 νησίδες φόρτωσης.

Το διυλιστήριο είναι συνδεδεμένο με αγωγό τόσο με τις εγκαταστάσεις της εταιρείας στη Πάχη Μεγάρων όσο και με το διυλιστήριο Ασπροπύργου.

Στο διυλιστήριο Ελευσίνας είναι σε εξέλιξη η αναβάθμιση των μονάδων μετατροπής, με τις οποίες αυξάνει ο βαθμός πολυπλοκότητας του διυλιστηρίου. Η εν λόγω επένδυση, ύψους περίπου €1,2 δις, που αναμένεται να ολοκληρωθεί το 2011, θα ενισχύσει σημαντικά την ανταγωνιστική θέση του Ομίλου, αλλά ταυτόχρονα θα επιφέρει και συνολικά οφέλη για τη χώρα. Συγκεκριμένα, η αναβάθμιση θα διασφαλίσει την ομαλή τροφοδοσία της εσωτερικής αγοράς με καύσιμα νέων προδιαγρα-



φών και τη βελτίωση της ασφάλειας εφοδιασμού της χώρας, με δυνατότητα επιλογής διαφορετικών αργών. Επιπλέον, οι νέες μονάδες βελτιώνουν σημαντικά τις συνθήκες λειτουργίας του διυλιστηρίου όχι μόνο σε επίπεδο ασφάλειας αλλά και σε επίπεδο περιβαλλοντικών επιπτώσεων.

### Διυλιστήριο Θεσσαλονίκης

Το διυλιστήριο Θεσσαλονίκης είναι τύπου hydroskimming. Εκτός από τη μονάδα ατμοσφαιρικής απόσταξης, διαθέτει μονάδες αναμόρφωσης και ισομερισμού νάφθας, υδρογονοαποθείωσης κηροζίνης και ντίζελ, αποθείωσης αερίων και ανάκτησης στοιχειακού θείου.

Διαθέτει δύο σταθμούς φόρτωσης βυτιοφόρων αυτοκινήτων με συνολικά 41 θέσεις φόρτωσης και σταθμό φόρτωσης τρένων με 5 θέσεις φόρτωσης. Ακόμη, διαθέτει αποθηκευτικούς χώρους πετρελαιοειδών συνολικού ωφέλιμου χώρου 1.161.000 m<sup>3</sup>.

Είναι το μόνο διυλιστήριο στο χώρο της Βόρειας Ελλάδος και έχει τη δυνατότητα τροφοδοσίας με όλους τους τύπους καυσίμων, τόσο της τοπικής αγοράς όσο και της βαλκανικής ενδοχώρας. Η περιβαλλοντική επίδοση του διυλιστηρίου

συνεχώς βελτιώνεται με επενδύσεις σε μονάδες αποθείωσης και τροποποιήσεις, που στοχεύουν και στη βελτίωση της ποιότητας των προϊόντων. Σημειώνεται ότι προχωρά με γοργούς ρυθμούς η αναβάθμιση των εγκαταστάσεων διύλισης στο Βορρά, μία επένδυση ύψους € 200 εκατ., που στοχεύει στην αύξηση λειτουργικής ευελιξίας στη διύλιση διαφορετικών τύπων αργού. Συγκεκριμένα, αυξάνονται οι αποθηκευτικοί χώροι κατά 240.000 m<sup>3</sup> και προστίθεται νέα μονάδα αναμόρφωσης βενζινών (CCR) 15 χιλ βαρελιών/ημέρα, η οποία και θα αυξήσει την παραγωγή βενζινών κατά 50%. Η επένδυση, η οποία αναμένεται να ολοκληρωθεί το 2010, θα επιφέρει βελτίωση του δείκτη συνθετότητας Nelson, καθώς και των περιθωρίων διύλισης και κερδοφορίας.

Το διυλιστήριο Θεσσαλονίκης λειτουργεί σε συνδυασμό με τα διυλιστήρια Ασπροπύργου και Ελευσίνας ως μια ενοποιημένη παραγωγική μονάδα. Τα αγκυροβόλια και η νησίδα θαλάσσιων φορτώσεων, οι μεγάλοι αποθηκευτικοί χώροι και το υφιστάμενο σύστημα αγωγών διασύνδεσης, επιτρέπουν τη διακίνηση και ανταλλαγή προϊόντων μεταξύ των τριών ελληνικών διυλιστηρίων του Ομίλου. Ακόμη, επιτρέπουν την τροφοδότηση με αργό πετρέλαιο του διυλι-

στηρίου της ΟΚΤΑ, στη π.Γ.Δ.Μ., με την οποία το διυλιστήριο Θεσσαλονίκης συνδέεται με αγωγό. Στο χώρο του λειτουργούν και μονάδες παραγωγής πετροχημικών.

Τα τρία διυλιστήρια Ασπροπύργου, Ελευσίνας και Θεσσαλονίκης διαθέτουν μαζί δεξαμενές αποθήκευσης 6,65 εκατ. m<sup>3</sup>. Το στοιχείο αυτό ενισχύει τη θέση του Ομίλου στην αγορά της Ν.Α. Ευρώπης.

### Διυλιστήριο ΟΚΤΑ

Το διυλιστήριο ΟΚΤΑ στα Σκόπια είναι και αυτό απλού τύπου (hydroskimming) με αποθηκευτικούς χώρους 250 χιλ. m<sup>3</sup>. Ο εφοδιασμός του με αργό γίνεται μέσω αγωγού από τη Θεσσαλονίκη και η παραγωγή του περιλαμβάνει κυρίως βενζίνες, ντίζελ και μαζούτ, καθώς και μικρές ποσότητες jet και υγραερίων.

Τα τελευταία χρόνια έχουν γίνει σημαντικά βήματα στην κατεύθυνση μείωσης των εκπομπών αερίων ρύπων στο διυλιστήριο της ΟΚΤΑ, με κυριότερη επένδυση τη μονάδα Ανάκτησης θείου, για τη μείωση των εκπομπών διοξειδίου του θείου στην ατμόσφαιρα. Το 2009 έγιναν επενδύσεις για την παραγωγή βενζινών Ευρωπαϊκών προδιαγραφών.

## Κύριες Εξελίξεις το 2009



Το 2009 τα διυλιστήρια Ασπροπύργου, Ελευσίνας και Θεσσαλονίκης κατεργάστηκαν αντίστοιχα 6,56, 2,69 και 2,83 εκατ. τόνους αργού πετρελαίου και παρήγαγαν από κοινού 12,3 εκατ. τόνους προϊόντων.

Οι συνολικές πωλήσεις προϊόντων και εμπορευμάτων των εγχώριων διυλιστηρίων του Ομίλου ήταν 14,8 εκατ. τόνοι, εκ των οποίων 8,6 εκατ. τόνοι στην εσωτερική αγορά, 3,9 εκατ. τόνοι στην αγορά διεθνών πωλήσεων (transit), ενώ οι εξαγωγές ήταν 2,2 εκατ. τόνοι.

Το διυλιστήριο ΟΚΤΑ επεξεργάσθηκε 980 χιλ. τόνους αργού, παρήγαγε 965 χιλ. τόνους προϊόντων και διέθεσε 1.028 χιλ. τόνους, εκ των οποίων οι 672 χιλ. απορροφήθηκαν από την τοπική αγορά.

- Δύσκολο μακροοικονομικό περιβάλλον στο Β' εξάμηνο του 2009, καθώς τα διεθνή σύνθετα περιθώρια διύλισης υποχώρησαν σε επίπεδα του 2003.
- Τιμές αργού σε σταθερά ανοδική πορεία από την αρχή του έτους.
- Εστίαση στο πρόγραμμα βελτίωσης της ανταγωνιστικότητας και ως συνέπεια, επίτευξη υψηλότερου μέσου περιθωρίου διύλισης σε σύγκριση με τα διεθνή περιθώρια.
- Ικανοποιητική πρόοδος στις αναβαθμίσεις των δύο διυλιστηρίων της Ελευσίνας και Θεσσαλονίκης.
- Υποχώρηση κατά 7% του συνολικού όγκου πωλήσεων, λόγω μειωμένης ζήτησης.
- Αντίστοιχη υποχώρηση του συνολικού όγκου παραγωγής, σε συνδυασμό με τις προγραμματισμένες εργασίες συντήρησης του διυλιστηρίου Ασπροπύργου τον Σεπτέμβριο του 2009.



## Εισαγωγές αργού πετρελαίου 2009

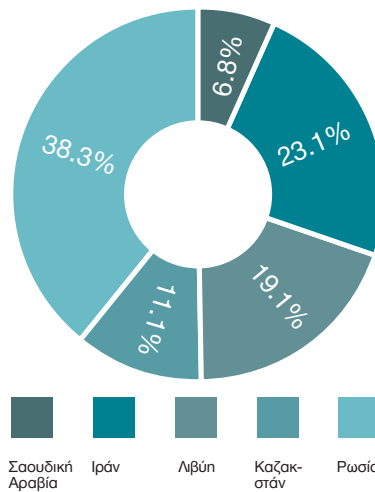

Οι προμήθειες αργού πετρελαίου, τόσο των εγχώριων διυλιστηρίων, όσο και του διυλιστηρίου της ΟΚΤΑ συντονίζονται κεντρικά. Για το 2009 το σύνολο περίπου των προμηθειών του αργού έγιναν με βάση term contracts, κυρίως από τις εξής περιοχές : Σαουδική Αραβία, Ιράν, Λιβύη, Καζακιστάν και Ρωσία.



## Το Διεθνές Περιβάλλον



Το έτος 2009, ο ρυθμός αύξησης της παγκόσμιας οικονομίας παρουσίασε σημαντική επιβράδυνση σε σχέση με το 2008, με αφορμή κυρίως την παγκόσμια χρηματοπιστωτική κρίση.

Η μείωση του παγκόσμιου ΑΕΠ, σύμφωνα με στοιχεία του ΔΝΤ, εκτιμάται στο -0,6% για το 2009, εν αντιθέσει με αύξηση κατά 3,0% την προηγούμενη χρονιά.

Στις ΗΠΑ, το ΑΕΠ σημείωσε μείωση της τάξης του -3,4% και στην Ιαπωνία -5,4%, ενώ στην ευρωζώνη ο αντίστοιχος ρυθμός μείωσης ήταν -2,7% σε σχέση με 0,7% το 2008.

Αντίστοιχα, η μείωση του ΑΕΠ στην Ελλάδα ήταν -2,6%.

Κατά τη διάρκεια του 2009 η μέση ισοτιμία του ευρώ έναντι του δολαρίου (ΗΠΑ) κυμάνθηκε περί τα 1,3948 δολάρια, μειωμένη σε σχέση με το μέσο επίπεδο του 2008 (1,4706 δολάρια). Η μέση τιμή του αργού πετρελαίου Brent (Platt's Dated) για το 2009 διαμορφώθηκε στα \$61,67/Bbl έναντι \$96,99/Bbl το 2008, παρουσιάζοντας μείωση της τάξης του 36,4%.

Τα διεθνή περιθώρια διύλισης για τα σύνθετα διυλιστήρια μειώθηκαν κατά το 2009. Ειδικότερα, το ενδεικτικό περιθώριο ενός σύνθετου διυλιστηρίου στη Μεσόγειο διαμορφώθηκε κατά το 2009 σε \$3,90/Bbl έναντι \$6,76/Bbl το 2008. Τα περιθώρια των απλών διυλιστηρίων παρουσίασαν αύξηση, από \$-3,50/Bbl το 2008 σε \$-2,26/Bbl το 2009.

## Εμπορία Πετρελαιοειδών

Συμμετοχή στο  
λειτουργικό αποτέλεσμα  
του 2009

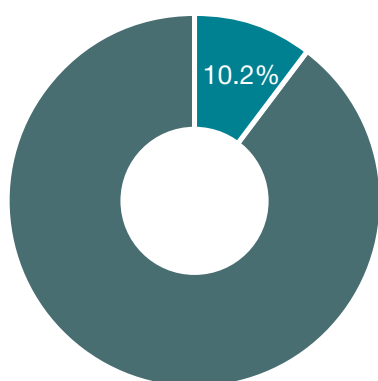

### Κύριες εξελίξεις το 2009

Ο Όμιλος ΕΛΛΗΝΙΚΑ ΠΕΤΡΕΛΑΙΑ, πέραν των πωλήσεων από τα διυλιστήρια (ex refinery sales) προς εμπορικές εταιρίες, δραστηριοποιείται και στην εμπορία πετρελαιοειδών (λιανικό επίπεδο) τόσο στην Ελλάδα, μέσω της θυγατρικής εταιρείας ΕΚΟ ΑΒΕΕ, όσο και στο εξωτερικό, μέσω θυγατρικών εταιριών στην Κύπρο, π.Γ.Δ.Μ., Γεωργία, Βουλγαρία, Σερβία, Μαυροβούνιο και Αλβανία.

Στην Ελλάδα διαθέτει εκτεταμένο δίκτυο πρατηρίων βενζίνης, (1.175 πρατήρια σε σύνολο περίπου 8.000), 13 εγκαταστάσεις αποθήκευσης και διανομής καυσίμων, 23 σταθμούς ανεφοδιασμού αεροσκαφών στα κυριότερα αεροδρόμια, 3 εμφιαλωτήρια υγραερίου, και μία μονάδα παραγωγής και συσκευασίας λιπαντικών.

Οι εμπορικές εταιρίες του Ομίλου στην Ελλάδα και στο εξωτερικό εφοδιάζονται κυρίως από τα διυλιστήρια Ασπροπύργου, Ελευσίνας και Θεσσαλονίκης.

- Ολοκληρώθηκε από τον Όμιλο η εξαγορά της BP Hellas Α.Ε., η οποία στη συνέχεια μετονομάστηκε σε ΕΛΛΗΝΙΚΑ ΚΑΨΙΜΑ Α.Ε.Ε. Η εταιρεία δραστηριοποιείται στη λιανική εμπορία καυσίμων εδάφους στην Ελλάδα, καθώς και στον τομέα εμπορικών και βιομηχανικών πελατών και διαθέτει περίπου 1.200 πρατήρια καυσίμων και αποθηκευτικούς χώρους δυναμικότητας 170.000 m<sup>3</sup>.
- Οι συνολικοί όγκοι πωλήσεων της ΕΚΟ ανήλθαν σχεδόν σε 3,71 εκ ΜΤ (-3,6% σε σχέση με το 2008), με αύξηση +15,8% στις πωλήσεις της εσωτερικής αγοράς και μείωση -26,3% σε πωλήσεις καυσίμων αεροπορίας και ναυτιλίας. Τα κέρδη EBITDA διαμορφώθηκαν σε 50,1 εκατ. ευρώ, +58,8% σε σχέση με πέρυσι.
- Η ΕΚΟ ΑΒΕΕ προχώρησε στην ίδρυση 5 ναυτικών εταιριών, μέσω των οποίων απέκτησε ισάριθμα πλοία, 3 πλοία για τη μεταφορά καυσίμων στις εγκαταστάσεις και 2 πλοία για τον εφοδιασμό των πελατών των νησιών.

## Εμπορία πετρελαιοειδών εντός και εκτός Ελλάδας



Στην εμπορία καυσίμων στο εξωτερικό διατηρήθηκε η ηγετική θέση στην εγχώρια αγορά και η υψηλή κερδοφορία των JUGOPETROL AD ΚΟΤΟΡ και ΕΛΛΗΝΙΚΑ ΠΕΤΡΕΛΑΙΑ ΚΥΠΡΟΥ. Συνεχείς ενέργειες εκτιμάται ότι θα συμβάλουν στη διατήρηση και περαιτέρω ανάπτυξη των δραστηριοτήτων, παρά τη δεδομένη αρνητική οικονομική συγκυρία.

Η ανάπτυξη του δικτύου πρατηρίων συνεχίστηκε, με επίκεντρο τη Βουλγαρία και την Κύπρο με 16 νέα πρατήρια να προστίθενται στο δίκτυο της ΕΛΛΗΝΙΚΑ ΠΕΤΡΕΛΑΙΑ.

Οι πωλήσεις δικτύου, στο εξωτερικό, αυξήθηκαν το 2009 σε σχέση με το 2008 κατά 7,6%. Οι βασικές αγορές της Σερβίας και Βουλγαρίας παρουσίασαν αύξηση όγκων περίπου 16% και 28% αντίστοιχα, με παράλληλη σημαντική αύξηση του μεριδίου αγοράς και στις δύο χώρες.

Σημειώνεται ότι ο συνολικός αριθμός πρατηρίων με τα σήματα των εταιρειών του Ομίλου στο εξωτερικό ανήλθε σε 319, αυξημένος κατά 6% από το τέλος του 2008.



## Εξέλιξη δικτύου πρατηρίων στη Ν.Α. Ευρώπη

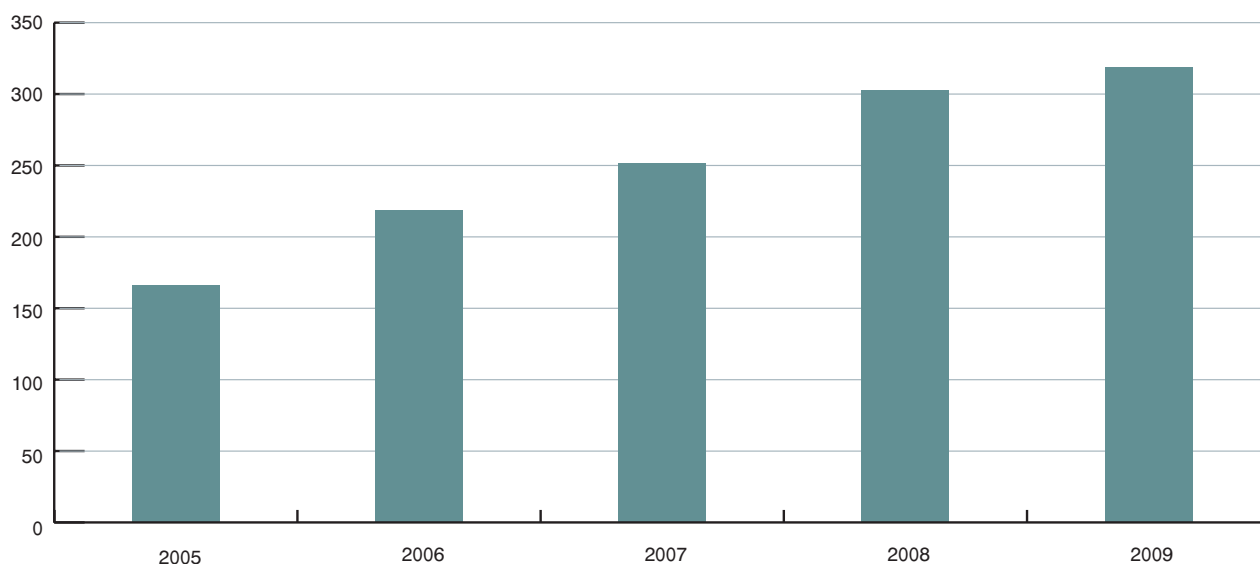

## Μεταβολή αριθμού πρατηρίων ανα χώρα

Χώρα	2008	2009
ΕΚΟ - Βουλγαρία	74	81
ΕΚΟ - Σερβία	46	46
ΕΚΟ - Γεωργία	17	20
JPK - Μαυροβούνιο	42	42
Global -Αλβανία	10	12
ΟΚΤΑ - π.Γ.Δ.Μ	36	36
ΗΡC - Κύπρος	78	82
<b>ΣΥΝΟΛΟ</b>	<b>303</b>	<b>319</b>

## Κύριοι Δείκτες

Εμπορία Ελλάδας	2008	2009
Αριθμός πρατηρίων	1.245	1.175
Όγκος πωλήσεων (χιλιάδες τόνοι)	3,85	3,71
Πωλήσεις (εκ. € )	2.365	1.744
Συγκρίσιμο EBITDA (εκ. € )	32	53

Διεθνής Εμπορία	2008	2009
Αριθμός πρατηρίων	303	319
Όγκος πωλήσεων (χιλιάδες τόνοι)	1.061	1.075
Πωλήσεις (εκ. € )	854	676
EBITDA (εκ. € )	38	39

## Παραγωγή και Εμπορία Πετροχημικών/Χημικών

Συμμετοχή στο  
λειτουργικό αποτέλεσμα  
του 2009

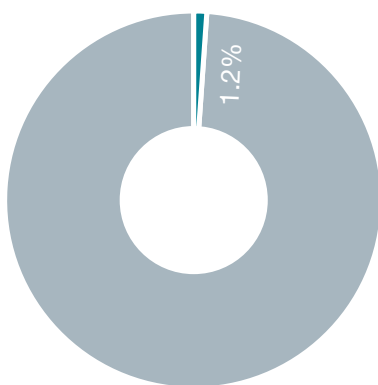

Ο Όμιλος διαθέτει και λειτουργεί το μεγαλύτερο συγκρότημα πετροχημικών/χημικών στην Ελλάδα. Το συγκρότημα είναι εγκατεστημένο στη Θεσσαλονίκη και παράγει πολυπροπυλένιο, βιομηχανικούς αλειφατικούς διαλύτες (white spirit, εξάνιο κλπ.) και καυστική σόδα/χλώριο.

Οι μονάδες των πετροχημικών λειτουργούν σε ενοποιημένη βάση με το διυλιστήριο της Θεσσαλονίκης και χρησιμοποιούν πεντάνιο, νάφθα και ελαφρά κηροζίνη, που χρησιμοποιούνται σαν πρώτες ύλες στις μονάδες παραγωγής βιομηχανικών διαλυτών. Επίσης αξιοποιούν κοινές υποδομές βοηθητικών παροχών και άλλων εγκαταστάσεων υποστήριξης.

Η τεχνική υποδομή του τομέα συμπληρώνεται με εγκαταστάσεις αποθήκευσης και διανομής των πετροχημικών προϊόντων, καθώς επίσης και με άρτιο δίκτυο πωλήσεων.

Ο Όμιλος, ως ο μόνος παραγωγός πετροχημικών στην Ελλάδα, κατέχει ισχυρή θέση με υψηλά μερίδια στην εγχώρια αγορά. Συμμετέχει παράλληλα κατά 35% στη ARTENIUS Hellas S.A. στο Βόλο, εταιρεία που παράγει ρητίνη PET για χρήση στη συσκευασία τροφίμων και στην εμφιάλωση ποτών. Μέρος της παραγωγής PET διατίθεται στην ελληνική αγορά μέσω του δικτύου πωλήσεων χημικών του Ομίλου.

Στο πλαίσιο της αναδιάρθρωσης του τομέα πετροχημικών και της ανάπτυξης νέων προϊόντων τεχνολογίας αιχμής και υψηλής προστιθέμενης αξίας, ο Όμιλος προχώρησε τα τελευταία χρόνια σε περαιτέρω καθετοποίηση της παραγωγικής βάσης με την κατασκευή μονάδων προπυλενίου στον Ασπρόπυργο, πολυπροπυλενίου στη Θεσσαλονίκη και BOPP φιλμ στην Κομοτηνή.

Η μονάδα πολυπροπυλενίου έχει δυναμικότητα 220 χιλ. τόνους το χρόνο, επαρκή για να καλύψει τις εγχώριες ανάγκες μεταποίησης και να επιτρέψει εξαγωγές σε γειτονικές χώρες. Σαν πρώτη ύλη χρησιμοποιείται το προπυλένιο, το οποίο μεταφέρεται με ειδικά δεξαμενόπλοια κυρίως από τον Ασπρόπυργο. Μέρος της παραγωγής της μονάδας απορροφάται σαν πρώτη ύλη από το εργοστάσιο της DIAXON στην Κομοτηνή για την παραγωγή BOPP φιλμ.



## Κύριες εξελίξεις το 2009

- Προσεκτική διαχείριση κόστους λειτουργίας και προμήθειας α' υλών για την αριστοποίηση των αποτελεσμάτων.
- Αξιοποίηση της πλήρους καθετοποιημένης αλυσίδας πολυπροπυλενίου.
- Διατήρηση ικανοποιητικού ύψους πωλήσεων, παρά την αρνητική οικονομική συγκυρία και την περιορισμένη διεθνή ζήτηση χημικών προϊόντων.
- Μεγιστοποίηση περιθωρίων σε σχέση με τις συνθήκες της αγοράς.
- Αξιολόγηση της εταιρείας σε μια από τις υψηλότερες θέσεις, μετά από την παγκόσμια έρευνα της BASELL μεταξύ όμοιου τύπου εργοστασίων.

## Κύριοι δείκτες

	2008	2009
Όγκος πωλήσεων (χιλιάδες τόνοι)	388	439
Πωλήσεις (εκ. € )	368	256
EBITDA (εκ. € )	26	21



### ΠΑΡΑΓΩΓΗ ΠΕΤΡΟΧΗΜΙΚΩΝ (σε χιλ. τόνους)

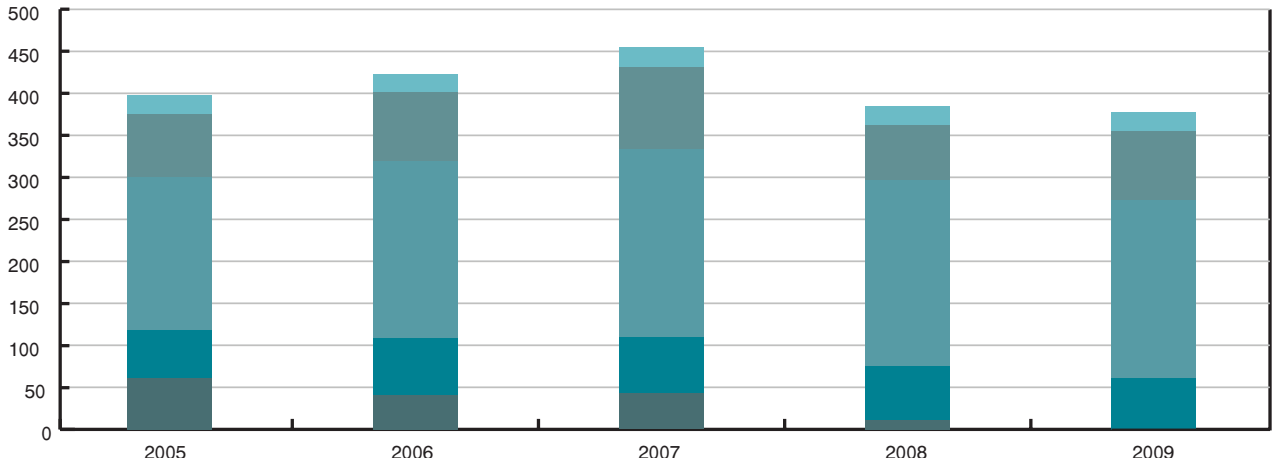

### ΠΩΛΗΣΕΙΣ ΠΕΤΡΟΧΗΜΙΚΩΝ (σε χιλ. τόνους)

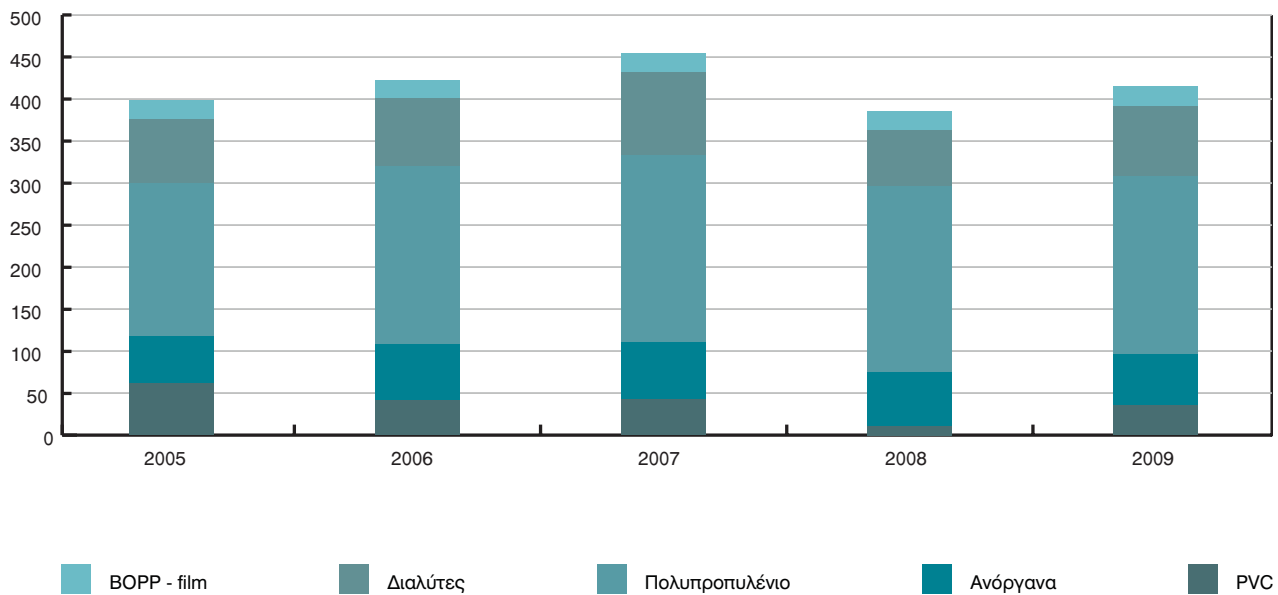



## Παραγωγή και Εμπορία Ηλεκτρικής Ενέργειας

Οι δραστηριότητες του Ομίλου στην ηλεκτρική ενέργεια έχουν βασικό άξονα την παραγωγή ενέργειας και τη διασυνοριακή εμπορία ηλεκτρικής ενέργειας.



Η ELPEDISON ΕΝΕΡΓΕΙΑΚΗ Α.Ε. (πρώην ΕΝΕΡΓΕΙΑΚΗ ΘΕΣΣΑΛΟΝΙΚΗΣ) είναι από το 2005 ο πρώτος, ουσιαστικά, ανεξάρτητος παραγωγός ηλεκτρικής ενέργειας στην Ελλάδα, με συνολική εγκατεστημένη ισχύ 395MW τεχνολογίας συνδυασμένου κύκλου, με καύσιμο Φυσικό Αέριο και μέγιστη ετήσια παραγωγική δυναμικότητα 3.300.000 MWh. Για την κατασκευή της ηλεκτροπαραγωγικής μονάδας, η οποία αποτελεί μία πρότυπη μονάδα σε ό,τι αφορά στην τεχνολογία παραγωγής με αυτοματοποιημένα συστήματα διαχείρισης και λειτουργίας, επενδύθηκαν περισσότερα από € 250εκατ.

Εντός του έτους 2009 ολοκληρώθηκε η συγχώνευση με απορρόφηση της «ΗΛΕΚΤΡΟΠΑΡΑΓΩΓΗΣ ΘΙΣΒΗΣ Α.Ε.» από την πρώην εταιρεία ΕΝΕΡΓΕΙΑΚΗ ΘΕΣΣΑΛΟΝΙΚΗΣ Α.Ε., οπότε το μετοχικό κεφάλαιο της εταιρείας, μετά και τη μεταβίβαση μετοχών στους μετόχους της μειοψηφίας, κατανέμεται πλέον κατά 75% στην Elpedison B.V. και κατά 25% στους μετόχους της μειοψηφίας.

### Κύριες Εξελίξεις το 2009

Για το έτος 2009 η μονάδα λειτούργησε περίπου 2.000 ώρες, παράγγαγε 500.000MWh περίπου και κατανάλωσε 1.100.000 MWhg Φυσικού Αερίου.

Σημειώνεται επίσης ότι παράλληλα με τη παραγωγική της δραστηριότητα καθ' όλη τη διάρκεια του 2009, άσκησε και τη δραστηριότητα του διασυνοριακού εμπορίου ηλεκτρικής ενέργειας για λογαριασμό της μητρικής ΕΛΛΗΝΙΚΑ ΠΕΤΡΕΛΙΑ Α.Ε., διακινώντας συνολικά περίπου 20.500 MWh (εισαγωγές – εξαγωγές).

Τα έργα του Σταθμού Ηλεκτροπαραγωγής Θίσβης προόδευσαν ικανοποιητικά, χωρίς σημαντικές αποκλίσεις από το χρονοδιάγραμμα.

Όσον αφορά στα έργα των εγκαταστάσεων του Σταθμού, η γενική πρόοδος στο τέλος του 2009, ανέρχεται στο 77,1%. Οι δραστηριότητες επικεντρώθηκαν κυρίως στην εκτέλεση έργων ανέγερσης στο εργοτάξιο. Οι φάσεις του σχεδιασμού και των προμηθειών σχεδόν ολοκληρώθηκαν, ενώ ξεκίνησαν οι δραστηριότητες ελέγχου, δοκιμών και παραλαβής. Η δοκιμαστική λειτουργία του Σταθμού προβλέπεται να ξεκινήσει στο τέλος Φεβρουαρίου 2010 και η έναρξη της εμπορικής λειτουργίας του, τον Σεπτέμβριο 2010.



## Έρευνα & Παραγωγή Υδρογονανθράκων

Η ΕΛΛΗΝΙΚΑ ΠΕΤΡΕΛΑΙΑ Α.Ε. δραστηριοποιείται και στην έρευνα & παραγωγή υδρογονανθράκων στην Ελλάδα και στο εξωτερικό. Οι βασικοί άξονες δράσης περιγράφονται παρακάτω:

### ΑΙΓΥΠΤΟΣ

Η ΕΛΛΗΝΙΚΑ ΠΕΤΡΕΛΑΙΑ δραστηριοποιείται στην Αίγυπτο, μέσω δύο Συμβάσεων Παραχώρησης:

1. Σύμβαση Παραχώρησης στην περιοχή West Obayed της Δυτ. Ερήμου, συνολικού εμβαδού 1.841 τετ. χλμ. Η σύμβαση υπεγράφη στις 5 Ιουνίου 2007 με την ΕΛΛΗΝΙΚΑ ΠΕΤΡΕΛΑΙΑ ως αποκλειστικό παραχωρησιούχο και διαχειριστή.
2. Σύμβαση Παραχώρησης στην περιοχή Mesaha της Δυτ. Ερήμου στην Άνω Αίγυπτο, συνολικού εμβαδού 57.000 τετ. χλμ. Η σύμβαση υπεγράφη στις 9 Οκτωβρίου 2007 και στην κοινοπραξία του έργου συμμετέχουν οι εταιρείες Melrose, με ποσοστό 40% (διαχειριστής της Κοινοπραξίας), ΕΛΛΗΝΙΚΑ ΠΕΤΡΕΛΑΙΑ με ποσοστό 30% και Kuwait Energy, με ποσοστό 30%.

Για την υλοποίηση του έργου στο W. Obayed, η ΕΛΛΗΝΙΚΑ ΠΕΤΡΕΛΑΙΑ ίδρυσε υποκατάστημα στην Αίγυπτο, το οποίο διενεργεί τις ερευνητικές εργασίες της Παραχώρησης.

Στην περιοχή West Obayed της Δυτ. Ερήμου, μέχρι τον Ιούνιο του 2010, οπότε τελειώνει η πρώτη ερευνητική περίοδος, θα έχει ολοκληρωθεί η πρώτη φάση της έρευνας με γεωλογικές μελέτες, σεισμικές καταγραφές τριών διαστάσεων και τρεις βαθιές ερευνητικές γεωτρήσεις τουλάχιστον.

Ήδη, έχει ολοκληρωθεί η επανεπεξεργασία και ερμηνεία περίπου 3.000 χλμ. σεισμικών 2 διαστάσεων και 1.000 τετ. χλμ. σεισμικών 3 διαστάσεων. Μετά την καταγραφή έγινε η επεξεργασία και ερμηνεία νέων σεισμικών 3 διαστάσεων συνολικού εμβαδού, 1.000 τετ. χλμ. Η πρώτη ερευνητική γεώτρηση που ήταν επιτυχής ξεκίνησε τον Αύγουστο του 2009 και ολοκληρώθηκε τον Φεβρουάριο 2010. Η γεώτρηση εντόπισε υδρογονάνθρακες και τα γεωλογικά της αποτελέσματα είναι ιδιαίτερα ενθαρρυντικά για την συνέχεια των ερευνών.

Στην παραχώρηση της περιοχής Mesaha στην Α. Αίγυπτο, η πρώτη ερευνητική περίοδος είναι τετραετής, με υποχρέωση υλοποίησης γεωλογικών και γεωφυσικών ερευνητικών εργασιών, καθώς και μιας ερευνητικής γεώτρησης. Η Κοινοπραξία το 2009, υλοποίησε γεωλογικές και γεωφυσικές

εργασίες σύμφωνα με το πρόγραμμα της. Η ερευνητική γεώτρηση προβλέπεται να εκτελεστεί στο τελευταίο έτος της 4ετούς περιόδου.

Τα παραπάνω ερευνητικά έργα καθιστούν την Αίγυπτο πυρήνα της δραστηριότητας της ΕΛΛΗΝΙΚΑ ΠΕΤΡΕΛΑΙΑ στον τομέα της έρευνας και παραγωγής υδρογονανθράκων.

### ΜΑΥΡΟΒΟΥΝΙΟ

Ο Όμιλος δραστηριοποιείται στο Μαυροβούνιο από το 2002, οπότε και εξαγόρασε το 54,35% της κρατικής εταιρείας πετρελαίου JUGOPETROL A.D. KOTOR (JPK). Η JPK κατέχει τα δικαιώματα έρευνας και εκμετάλλευσης υδρογονανθράκων σε τρεις θαλάσσιες περιοχές του Μαυροβουνίου.

Σύμφωνα με τη Σύμβαση Παραχώρησης, οι δραστηριότητες έρευνας και εκμετάλλευσης σε αυτές τις περιοχές πραγματοποιούνται μέσω κοινοπραξιών της JPK με ξένες εταιρείες. Η μετοχική σύνθεση των εταιρειών της Κοινοπραξίας διαμορφώθηκε ως εξής:

- Blocks 1&2 (1.130 τετ. χλμ. & 3.710 τετ. χλμ. αντίστοιχα): MEDUSA



(Montenegro) 40%, HELLENIC PETROLEUM INTERNATIONAL AG 11%, JPK 49%.

- Block 3 (3.930 τετ. χλμ.): JPK 100%.

Η Κυβέρνηση του Μαυροβουνίου μονομερώς αποφάσισε τον τερματισμό της Σύμβασης Παραχώρησης του Block 3 στη JPK τον Αύγουστο του 2006. Τόσο η JPK όσο και η Ελληνικά Πετρέλαια δεν έχουν αποδεχθεί αυτή την απόφαση.

Επίσης, η ως άνω Κυβέρνηση με απόφασή της κάλεσε την Κοινοπραξία των εταιρειών που δραστηριοποιούνται στα Blocks 1&2 να ολοκληρώσουν το ερευνητικό τους πρόγραμμα μέχρι τις 31/3/2007.

Η εταιρεία βρίσκεται σε διαπραγματεύσεις με την Κυβέρνηση του Μαυροβουνίου για την παράταση του χρόνου ολοκλήρωσης του ερευνητικού προγράμματος στα Blocks 1&2 (θαλάσσια πειοχή Prevlaka).

## ΕΛΛΑΔΑ

- Συμμετοχή με ποσοστό 25% στις ερευνητικές περιοχές της Παραχώρησης του Θρακικού Πελάγους, στο Β. Αιγαίο, συνολικής έκτασης περίπου 1.600 τετ. χλμ.
- Μέσα στο 2007, η Ελληνική Κυβέρνηση ανακάλεσε τις άδειες παραχώρησης που είχαν δοθεί στην ΕΛΛΗΝΙΚΑ ΠΕΤΡΕΛΑΙΑ για έρευνα και εκμετάλλευση υδρογονανθράκων στο Ελληνικό υπέδαφος. Η Διοίκηση της εταιρείας εξετάζει τις επιπτώσεις και τις επόμενες ενέργειές της για το θέμα αυτό.
- Ο Όμιλος είχε αναλάβει για λογαριασμό του Υπουργείου Ανάπτυξης, τον έλεγχο και την επίβλεψη των εργασιών εκμετάλλευσης υδρογονανθράκων που εκτελούνται στα κοιτάσματα πετρελαίου 'Πρίνος' / 'Β. Πρίνος' και φυσικού αερίου 'Ν. Καβάλα', από την εταιρεία 'Καβάλα Οйл' από το 1999. Από τον Σεπτέμβριο του 2009 ο έλεγχος αυτός δεν ασκείται πλέον από την ΕΛΛΗΝΙΚΑ ΠΕΤΡΕΛΑΙΑ.

Κατά την διάρκεια του 2009, αξιολογήθηκαν προτάσεις συμμετοχής της εταιρείας σε έρευνα και παραγωγή υδρογονανθράκων σε διάφορες χώρες της Βόρειας και της Δυτικής Αφρικής, καθώς και της Μ. Ανατολής, που αποτελούν και τις περιοχές πρώτης προτεραιότητας για τον Όμιλο.

## Λοιπές Κύριες Συμμετοχές

### ΔΕΠΑ Α.Ε.

(Δημόσια Επιχείρηση Παροχής Αερίου Α.Ε.)

Η ΕΛΛΗΝΙΚΑ ΠΕΤΡΑΛΙΑ Α.Ε. συμμετέχει με ποσοστό 35% στο μετοχικό κεφάλαιο της ΔΕΠΑ Α.Ε.

Στόχος είναι η ανάδειξη της συμμετοχής του Ομίλου στη ΔΕΠΑ Α.Ε., η οποία:

- κατέχει 100% της ΔΕΣΦΑ.
- κατέχει το 51% των ΕΠΑ, οι οποίες έχουν το δικαίωμα αποκλειστικής πώλησης Φυσικού Αερίου (Φ.Α.) σε οικιακούς, εμπορικούς και μικρούς βιομηχανικούς καταναλωτές έως το 2036.
- έχει συνάψει μακροχρόνια συμφωνία με τη ΔΕΗ.
- κατέχει το 100% του επίγειου και 51% του υποθαλάσσιου αγωγού Φ.Α. Ελλάδας-Ιταλίας (IGI).

### Πίνακας συμμετοχής της ΔΕΠΑ Α.Ε. στα κέρδη του Ομίλου ΕΛΛΗΝΙΚΑ ΠΕΤΡΕΛΙΑ

€ εκατ	2006	2007	2008	2009
Έσοδα συμμετοχών	10	22	56	21
% επί των συγκρίσιμων καθαρών κερδών του Ομίλου	4%	10%	26%	14%

## Συμμετοχές στην κατασκευή κυρίων αγωγών μεταφοράς αργού πετρελαίου και φυσικού αερίου



■ South Stream - Αγωγός Φυσικού Αερίου ■ BAP - Αγωγός Πετρελαίου ■ TGI - Αγωγός Φυσικού Αερίου ■ IGI - Αγωγός Φυσικού Αερίου

Η ΕΛΛΗΝΙΚΑ ΠΕΤΡΕΛΑΙΑ συμμετέχει ενεργά στην ανάπτυξη βασικών δικτύων αγωγών πετρελαίου και φυσικού αερίου. Ο Όμιλος είναι μέλος (με ποσοστό συμμετοχής 25% στον Ελληνικό εταίρο) της κοινοπραξίας που πρόκειται να κατασκευάσει και να διαχειριστεί τον Αγωγό Μπουργκάς-Αλεξανδρούπολης.

Επιπλέον, μέσω της ΔΕΠΑ, συμμετέχει στην ανάπτυξη του αγωγού φυσικού αερίου Ελλάδας-Ιταλίας (IGI), του αγωγού φυσικού αερίου Τουρκίας-Ελλάδας (TGI), του ελληνοβουλγαρικού αγωγού πετρελαίου (BAP), καθώς και του αγωγού ρωσικού φυσικού αερίου South Stream.

### 3. Πρόσθετη Πληροφόρηση

## Κοινωνικό Προϊόν

Η ΕΛΛΗΝΙΚΑ ΠΕΤΡΕΛΑΙΑ έχει προσδιορίσει ποια είναι τα "ενδιαφερόμενα μέρη" (κοινωνικοί μέτοχοι ή stakeholders) με τα οποία συνδιαλέγεται, επικοινωνεί ή συνεργάζεται ή έχουν άμεσο και έμμεσο ενδιαφέρον από τη λειτουργία της.

### Τα ενδιαφερόμενα μέρη είναι:

- οι μέτοχοι / επενδυτές
- οι πελάτες
- οι εργαζόμενοι
- οι προμηθευτές
- η κοινωνία

Η στρατηγική και όλες οι δράσεις της εταιρείας στοχεύουν στη δημιουργία σχέσεων με τα παραπάνω ενδιαφερόμενα μέρη, ώστε, η εταιρεία, να μπορεί να αντιδρά (συμμορφώνεται) στις ανάγκες τους, να ελαχιστοποιεί τους κινδύνους για τη φήμη της και τη λειτουργία της και να αξιοποιεί τα ανταγωνιστικά πλεονεκτήματα που δημιουργούν αυτές οι συνέργειες.

Στην ΕΛΛΗΝΙΚΑ ΠΕΤΡΕΛΑΙΑ, ως κοινωνικό προϊόν ορίζεται η οικονομική προσφορά μας προς τα κύρια ενδιαφερόμενα μέρη, δηλαδή προς το ευρύτερο κοινωνικό σύνολο. Ο Όμιλος, στο πλαίσιο της στρατηγικής και της λειτουργίας του, υλοποιεί σημαντικές επενδύσεις και συμβάλλει στη βελτίωση των οικονομικών μεγεθών της χώρας δημιουργώντας, επιπροσθέτως, δευτερογενή και τριτογενή εισοδηματικά αποτελέσματα. Έτσι, δημιουργούνται νέες θέσεις εργασίας, βελτιώνονται οι δεξιότητες των εργαζομένων, αναβαθμίζεται το ανθρώπινο δυναμικό, μειώνεται η εξάρτηση από ξένες εταιρείες - μέσω σημαντικών επενδύσεων σε νέα προϊόντα - και διασφαλίζονται πόροι για τους ασφαλιστικούς φορείς και το δημόσιο ταμείο.



Κατά το 2009, ο κύκλος εργασιών του Ομίλου ήταν € 6.757 εκ. (2008: €10.131 εκ.) και διανεμήθηκε κοινωνικό προϊόν αξίας € 683 εκ., (2008: € 404εκ.) ως εξής:

**57%** διανεμήθηκε στο προσωπικό (μισθοί και πρόσθετες παροχές)

**10%** προς το δημόσιο (δασμοί, φόροι και ασφαλιστικές εισφορές)

**20%** διανεμήθηκε υπό μορφή μερίσματος

**5%** αδιάθετα κέρδη και αποθεματικά

**8%** προς τα πιστωτικά ιδρύματα (τόκοι δανείων),

## Ανθρώπινο Δυναμικό



Η ΕΛΛΗΝΙΚΑ ΠΕΤΡΕΛΑΙΑ αναγνωρίζει ότι η επένδυση στο ανθρώπινο δυναμικό – και η βέλτιστη αξιοποίησή του – είναι κρίσιμος παράγοντας για την ανταγωνιστικότητά της. Σε αυτό το πλαίσιο αξιοποιεί όλα τα διαθέσιμα μέσα – όπως η αξιολόγηση της απόδοσης, η παροχή κινήτρων για βελτίωση και ανάπτυξη, η συνεχής επιμόρφωση και εκπαίδευση – ώστε να ελκύει, να κινητοποιεί αλλά και να διατηρεί το ανθρώπινο δυναμικό, καθιστάμενη, έτσι, μια εταιρεία γνώσης και ένας βέλτιστος χώρος εργασίας.

Ιδιαίτερη έμφαση δίνεται στη διαμόρφωση ενός δυναμικού πλαισίου πολιτικής για τη διαχείριση του ανθρώπινου δυναμικού, με στόχο να διασφαλίσει τη μέγιστη δυνατή ικανοποίηση των εργαζομένων.

Η ΕΛΛΗΝΙΚΑ ΠΕΤΡΕΛΑΙΑ προσφέρει τη δυνατότητα για προσωπική και επαγγελματική εξέλιξη, χωρίς διάκριση. Η διασφάλιση ίσων ευκαιριών είναι ουσιαστική προϋπόθεση για ένα δίκαιο, ευχάριστο και αποδοτικό εργασιακό περιβάλλον. Αξιοποιώντας σύγχρονες προσεγγίσεις, όπως το Σύστημα Αξιολόγησης της Απόδοσης, αξιολογούνται οι επιδόσεις, τα προσόντα και οι δεξιότητες κάθε εργαζομένου και παρέχεται στο προσωπικό η ευκαιρία να βελτιωθεί και να ανέλθει στη διοικητική ιεραρχία. Βασική επιδίωξη είναι η πλήρωση των δημιουργούμενων κενών θέσεων με προαγωγή / μετακίνηση μέσα από την εταιρεία.

Επίσης, υλοποιεί ποικίλες πολιτικές και δράσεις, με σκοπό την ικανοποίηση και φροντίδα των εργαζομένων και των οικογενειών τους, όπως ομαδικά ασφαλιστικά προγράμματα, έκτακτες οικονομικές ενισχύσεις, επιβραβεύσεις των αριστούχων παιδιών των εργαζομένων, δωρεάν σίτιση στα εστιατόρια των εγκαταστάσεων, οργάνωση εορταστικών εκδηλώσεων, κ.α.

Πάντα στην κατεύθυνση προστασίας της υγείας και ασφάλειας του προσωπικού, κάθε βιομηχανική εγκατάσταση, καθώς και οι κεντρικές υπηρεσίες του Ομίλου, έχουν το δικό τους ιατρείο. Τα ιατρεία είναι στελεχωμένα με ιατρικό και νοσηλευτικό προσωπικό. Διαθέτουν τον απαραίτητο εξοπλισμό για την αντιμετώπιση περιστατικών έκτακτης ανάγκης και μπορούν να παρέχουν άμεση ιατρική βοήθεια στους εργαζομένους.

Οι εγκαταστάσεις διαθέτουν επίσης ιδιόκτητα ασθενοφόρα οχήματα για περιπτώσεις, που κρίνεται αναγκαία η άμεση μεταφορά εργαζομένων σε νοσοκομείο.

Οι εργαζόμενοι συμμετέχουν δωρεάν σε προγράμματα προληπτικού ιατρικού ελέγχου και στις απαιτούμενες εργαστηριακές εξετάσεις για τον επιβαλλόμενο από τη νομοθεσία έλεγχο της υγείας τους.



Κατά το 2009 οι εργαζόμενοι στον Όμιλο ήταν: 5.148

Στον παρακάτω πίνακα παρουσιάζεται η κατανομή των εργαζομένων στις εταιρίες του Ομίλου:

Εταιρεία	Αριθμός εργαζομένων
ΕΛΛΗΝΙΚΑ ΠΕΤΡΕΛΑΙΑ Α.Ε.	2.538
ΕΚΟ ΑΒΕΕ	529
ΕΛΛΗΝΙΚΑ ΚΑΥΣΙΜΑ Α.Ε.Ε.	231
ELPEDISON ΕΝΕΡΓΕΙΑΚΗ	26
ΒΑΡΔΑΞ	1
ΕΛ.ΠΕ. ΣΥΜΒΟΥΛΕΥΤΙΚΗ	9
ΑΣΠΡΟΦΟΣ ΤΕΧΝΙΚΗ ΕΤΑΙΡΕΙΑ	230
ΔΙΑΧΟΝ ΑΒΕΕ	98
ΠΟΣΕΙΔΩΝ ΝΑΥΤΙΚΗ ΕΤΑΙΡΙΑ /ΑΠΟΛΛΩΝ ΝΑΥΤΙΚΗ ΕΤΑΙΡΙΑ	49
<b>Όμιλος, εντός Ελλάδας</b>	<b>3.711</b>
ΟΚΤΑ CRUDE OIL REFINERY A.D.	842
ΕΚΟ GEORGIA LTD	174
GLOBAL PETROLEUM ALBANIA Sh.A./ ELDA PETROLEUM ALBANIA	22
JUGOPETROL AD KOTOR	250
HELLENIC PETROLEUM CYPRUS LTD	57
ΕΚΟ BULGARIA EAD	53
ΕΚΟ SERBIA A.D.	39
<b>Όμιλος, εκτός Ελλάδας</b>	<b>1.437</b>
<b>ΣΥΝΟΛΟ ΟΜΙΛΟΥ</b>	<b>5.148</b>

Κατανομή εργαζομένων στον Όμιλο ανά φύλο  
(εντός Ελλάδας)

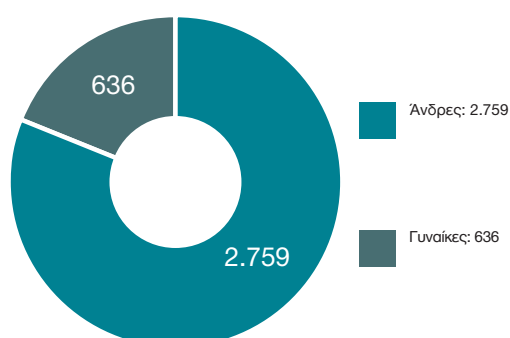

Ακαδημαϊκό επίπεδο εργαζομένων στον Όμιλο  
(εντός Ελλάδας)

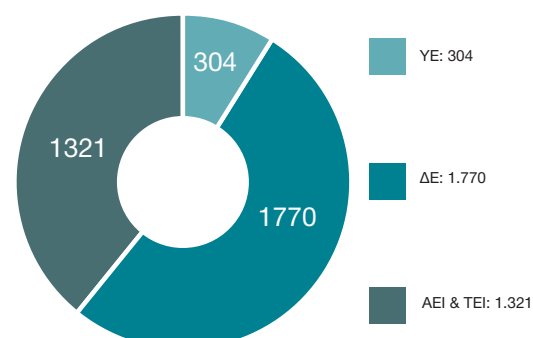

## Υγεία και Ασφάλεια στο χώρο εργασίας

Πρώτη προτεραιότητα για την ΕΛΛΗΝΙΚΑ ΠΕΤΡΕΛΑΙΑ αποτελούν η υγεία και η ασφάλεια, τόσο των εργαζομένων όσο και των κατοίκων των τοπικών κοινοτήτων, κοντά στις οποίες βρίσκονται οι εγκαταστάσεις της. Για το λόγο αυτό, παρέχει στους εργαζόμενους, στους συνεργάτες, στους επισκέπτες και στους εκπαιδευόμενους σπουδαστές και φοιτητές έναν ασφαλή χώρο εργασίας.

Εκτός από την πιστοποίησή ως προς το διεθνές πρότυπο ποιότητας ISO 9001, στόχος του Ομίλου ΕΛΛΗΝΙΚΑ ΠΕΤΡΕΛΑΙΑ είναι η πιστοποίηση του Συστήματος Διαχείρισης Υγείας και Ασφάλειας, ως προς το διεθνώς αναγνωρισμένο πρότυπο OHSAS 18001 (ελληνική έκδοση ΕΛΟΤ 1801). Εντός του 2006 ολοκληρώθηκε η αρχική πιστοποίηση του Συστήματος Διαχείρισης Υγείας και Ασφάλειας του διυλιστηρίου Ελευσίνας, σύμφωνα με το παραπάνω πρότυπο, ενώ το 2009 ολοκληρώθηκε και η πιστοποίηση του διυλιστηρίου Θεσσαλονίκης. Προς την ίδια κατεύθυνση κινείται και το διυλιστήριο Ασπροπύργου.

Αντίστοιχα, στην ΕΚΟ ΑΒΕΕ, τα Πιστοποιημένα Συστήματα Διαχείρισης βελτιώθηκαν προκειμένου να ανταποκρίνονται στις νέες απαιτήσεις των προτύπων ΕΛΟΤ EN ISO 9001:2008 και OHSAS 18001:2007 και επαναπιστοποιήθηκαν τον Ιούνιο 2009. Επιπλέον, μετά από συστηματική προσπάθεια επιτεύχθηκε μια νέα Πιστοποίηση για θέματα Υγείας, Ασφάλειας και Περιβάλλοντος σε όλους τους σταθμούς ανεφοδιασμού αεροσκαφών (σε 18 αεροδρόμια). Έτσι η ΕΚΟ ΑΒΕΕ είναι πιστοποιημένη σύμφωνα με τα πρότυπα ΕΛΟΤ EN ISO 9001 (για τις δραστηριότητες εμπορίας λιπαντικών και εμπορίας αεροπορικών καυσίμων σε 18 σταθμούς ανεφοδιασμού καυσίμων), ΕΛΟΤ 1801/OHSAS 18001 και ΕΛΟΤ EN ISO 14001 (για τις δραστηριότητες των λιπαντικών, καυσίμων και χημικών στις εγκαταστάσεις Σκαρμαγκά, Ελευσίνας, Ασπροπύργου, και αεροπορικών καυσίμων σε 18 αεροδρόμια) ενώ η λειτουργία Πρατηρίων Υγρών Καυσίμων της θυγατρικής ΕΚΟ ΚΑΛΥΨΩ (ΣΕΑ Ασπροπύργου) είναι πιστοποιημένη κατά ΕΛΟΤ EN ISO 9001. Επί πλέον βελτιώσεις πραγματοποιήθηκαν συνολικά στο Σύστημα Διαχείρισης Ποιότητας, Υγείας, Ασφάλειας και Περιβάλλοντος της ΕΚΟ ΑΒΕΕ (και στις μη πιστοποιημένες δραστηριότητες)

με έμφαση στο Δίκτυο Πρατηρίων. Παράλληλα, κατατέθηκαν επικαιροποιημένες μελέτες Ασφάλειας (νομοθεσία SEVESO) για τις Εγκαταστάσεις Υγραερίων.

Στον τομέα της οδικής ασφάλειας η ΕΚΟ ΑΒΕΕ συμπεριλαμβάνει στις ενέργειες για τη μεταφορά των καυσίμων τον έλεγχο ασφάλειας των βυτιοφόρων και την κατάλληλη εκπαίδευση των οδηγών και του λοιπού εμπλεκόμενου προσωπικού.



Η επίβλεψη της υγείας των εργαζομένων πραγματοποιείται σύμφωνα με τα κριτήρια της ελληνικής νομοθεσίας (ΠΔ 17/1996), τους ευρωπαϊκούς και διεθνείς κώδικες και καλές πρακτικές. Όλες οι εγκαταστάσεις διαθέτουν γραπτές Μελέτες Εκτίμησης Επαγγελματικού Κινδύνου, οι οποίες περιέχουν και τα μέτρα, που λαμβάνονται για την εξάλειψη ή την ελαχιστοποίηση των κινδύνων. Οι μελέτες αυτές εκπονούνται λαμβάνοντας υπόψη και τη γνώμη και τις απόψεις των εργαζομένων, οι οποίοι καλούνται να συμπληρώσουν ειδικά ερωτηματολόγια για τη φύση και το περιβάλλον εργασίας τους. Εντός του 2009 επικαιροποιήθηκαν οι μελέτες των βιομηχανικών εγκαταστάσεων Ασπροπύργου και Θεσσαλονίκης λόγω παρέλευσης 5ετίας.

Η εκπαίδευση του προσωπικού του Ομίλου σε θέματα Υγείας και Ασφάλειας είναι πολύπλευρη και συνεχής και επεκτείνεται εκτός των εργαζομένων και σε εργολάβους, πελάτες, οδηγούς βυτιοφόρων, πρατηριούχους, σπουδαστές και φοιτητές.

Η εκπαίδευση περιλαμβάνει και διεξαγωγή ασκήσεων πυρασφάλειας για τη διατήρηση της ετοιμότητας του προσωπικού.

Γενικά, με στόχο τη διασφάλιση της Υγείας και της Ασφάλειας στο χώρο εργασίας, εφαρμόζονται τεχνικές και μέτρα πάνω και πέραν των επιβαλλόμενων από τους κανονισμούς και τη νομοθεσία. Στο πλαίσιο αυτό, η διενέργεια μελέτης για ανάλυση λειτουργικών κινδύνων (HAZOP ή Hazard & Operability Study) είναι αναγκαία προϋπόθεση για κάθε νέα μονάδα ή για τις κύριες τροποποιήσεις των ήδη υπαρχουσών μονάδων.

Η ΕΛΛΗΝΙΚΑ ΠΕΤΡΕΛΙΑΙΑ συμμετέχει στην ετήσια έρευνα και στη συγκριτική αξιολόγηση για τα ατυχήματα, που διεξάγει ο ευρωπαϊκός οργανισμός CONCAWE και συνεργάζεται με αυτόν, παρακολουθώντας τις διεθνείς εξελίξεις για τη θέσπιση και πρόσθετων δεικτών μέτρησης της επίδοσης στην ασφάλεια. Στα πλαίσια αυτά, συνεχίστηκε η δοκιμαστική εφαρμογή του νέου δείκτη ασφάλειας διεργασιών (PSIF), από το 2008.

Τα ακόλουθα διαγράμματα παρουσιάζουν την εξέλιξη των δεικτών ατυχημάτων AIF και LWIS από το 2004 μέχρι το 2009, σε σύγκριση με τους αντίστοιχους δείκτες του CONCAWE, για τα εγχώρια διυλιστήρια και χημικά εργοστάσια του Ομίλου.

Η άνοδος του δείκτη AIF ως ένα βαθμό μπορεί να αποδοθεί σε εκτεταμένες εργασίες Γενικής Συντήρησης που έλαβαν χώρα το 2009 στο διυλιστήριο Ασπροπύργου. Οι εργασίες αυτές πραγματοποιούνται περίπου ανά πενταετία.

### Δείκτης ατυχημάτων AIF<sup>3</sup>



<sup>1</sup>CONCAWE: Ευρωπαϊκός Οργανισμός για την Υγεία, την Ασφάλεια και το Περιβάλλον στον κλάδο του πετρελαίου.

<sup>3</sup>AIF: All Injury Frequency, περιλαμβάνει όλα τα ατυχήματα (θανατηφόρα, απουσίας, ιατρικής περιθαλψης και περιορισμένης ικανότητας) ανά 1 εκατομμύριο εργατοώρες.

Για την αντιστροφή της τάσης του δείκτη και τη μείωση των ατυχημάτων συνεχίζεται η εφαρμογή του διεθνώς αναγνωρισμένου προγράμματος “Winning Hearts and Minds”, που θεωρείται ότι θα βελτιώσει την κουλτούρα ασφάλειας των βιομηχανικών εγκαταστάσεων. Το πρόγραμμα βρίσκεται στη β' φάση εφαρμογής, με παρουσιάσεις βελτίωσης της συμπεριφοράς ασφάλειας και επέμβασης για τη διόρθωση ανασφαλών καταστάσεων, σε όλη την ιεραρχία, από τη διοίκηση μέχρι τους εργοδηγούς των μονάδων. Διεξάγεται σε συνεργασία με εταιρεία συμβούλων του εξωτερικού, με μεγάλη εμπειρία στη βελτίωση ασφάλειας και λειτουργίας διυλιστηρίων. Πρόσφατα ξεκίνησε η πρώτη φάση και στις θυγατρικές εταιρείες (ΕΛΠΕ Κύπρου).

### Δείκτης ατυχημάτων LWIS<sup>3</sup>

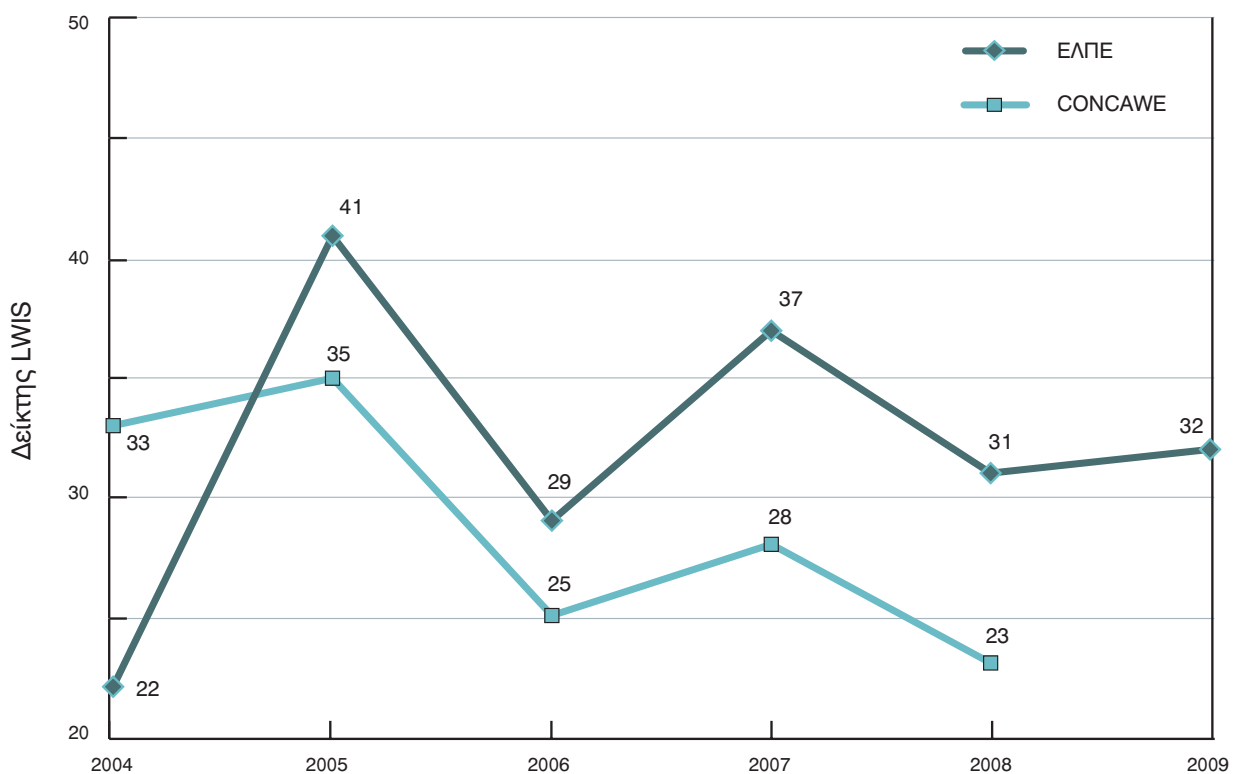

<sup>3</sup>LWIS: Lost Workday Injury Severity, ισούται με το συνολικό αριθμό των χαμένων ανθρωποημερών λόγω ατυχημάτων απουσίας διαιρεμένο με το συνολικό αριθμό των ατυχημάτων απουσίας.

Ο Όμιλος ΕΛΛΗΝΙΚΑ ΠΕΤΡΕΛΑΙΑ παραμένει πιστός στη δέσμευσή του για συνεχή βελτίωση των περιβαλλοντικών επιδόσεων του, ενώ η προστασία του περιβάλλοντος αποτελεί βασική προτεραιότητα και αναπόσπαστο στοιχείο των δραστηριοτήτων του.



Τόσο η εφαρμογή ολοκληρωμένης πολιτικής όσο και η υλοποίηση σημαντικών επενδύσεων, συνεισφέρουν καθοριστικά στη διαρκή βελτίωση των περιβαλλοντικών επιδόσεων του Ομίλου. Παράλληλα, φροντίζει για τη διασφάλιση άριστων συνθηκών υγιεινής και ασφάλειας για τους εργαζόμενους του.

Η συνεχής βελτίωση των περιβαλλοντικών επιδόσεων των διυλιστηρίων της ΕΛΛΗΝΙΚΑ ΠΕΤΡΕΛΑΙΑ επιβεβαιώνεται και από το γεγονός της πιστοποίησης του Συστήματος Περιβαλλοντικής Διαχείρισης του διυλιστηρίου Ελευσίνας σύμφωνα με το πρότυπο EMAS (το πρώτο Ελληνικό διυλιστήριο με πιστοποίηση κατά EMAS) όσο και από την εφαρμογή Συστήματος Περιβαλλοντικής Διαχείρισης στο διυλιστήριο Ασπροπύργου, του οποίου η πιστοποίηση κατά EMAS βρίσκεται στο τελικό στάδιο.

Έχει ολοκληρωθεί η προσπάθεια ενσωμάτωσης της Οδηγίας για την Ολοκληρωμένη Πρόληψη και Έλεγχο της Ρύπανσης (IPPC) στους νέους περιβαλλοντικούς όρους (Π.Ο.) λειτουργίας των διυλιστηρίων της ΕΛΛΗΝΙΚΑ ΠΕΤΡΕΛΑΙΑ. Επιπλέον, οι νέοι περιβαλλοντικοί όροι εντάσσονται στο πλαίσιο εφαρμογής τους όλες τις βοηθητικές εγκαταστάσεις των διυλιστηρίων, όπως

τις λιμενικές, γεγονός που συμβάλει στη συνολική και πλέον αποτελεσματική αντιμετώπιση των περιβαλλοντικών πτυχών της λειτουργίας των εγκαταστάσεων.

Σημειώνεται ότι οι βιομηχανικές εγκαταστάσεις της ΕΛΛΗΝΙΚΑ ΠΕΤΡΕΛΑΙΑ είναι από τις πρώτες εγκαταστάσεις στη χώρα μας που εναρμονίστηκαν με το πλαίσιο λειτουργίας, που θέτει η Οδηγία IPPC και ουσιαστικά δεσμεύτηκαν στην υιοθέτηση των Βέλτιστων Διαθέσιμων Τεχνικών - ΒΔΤ, (Best Available Techniques - BAT) στην παραγωγική τους διαδικασία, ενώ η εφαρμογή των ΒΔΤ στο διυλιστήριο της Θεσσαλονίκης ελέγχθηκε με επιτυχία από τον σύμβουλο (ENTEC) της Ευρωπαϊκής Επιτροπής.

Ο στόχος για βιώσιμη ανάπτυξη αποτελεί κεντρική στρατηγική επιλογή της ΕΛΛΗΝΙΚΑ ΠΕΤΡΕΛΑΙΑ, όχι μόνο ως έκφραση της εταιρικής κοινωνικής της ευθύνης, αλλά και ως κρίσιμο στοιχείο, το οποίο προσδίδει σημαντικό πλεονέκτημα ανταγωνιστικότητας στο χώρο της παραγωγής και παροχής ενέργειας.

Κινούμενη σε αυτό το πλαίσιο λειτουργίας σταθερά και συστηματικά, η εταιρεία:

- Παρακολουθεί όλες τις εξελίξεις στον τομέα της, σε ευρωπαϊκό και διεθνές επίπεδο.
- Υιοθετεί Βέλτιστες Διαθέσιμες Τεχνικές και συστήματα, κατά την ανανέωση και αντικατάσταση του εξοπλισμού.
- Εκσυγχρονίζει την παραγωγική της διαδικασία, σύμφωνα με τις αυστηρότερες ευρωπαϊκές και διεθνείς προδιαγραφές, όσον αφορά στην προστασία του περιβάλλοντος.
- Παρέχει στην αγορά προϊόντα, τα οποία πληρούν τις αυστηρότερες ποιοτικές και περιβαλλοντικές προδιαγραφές, με σκοπό την ελαχιστοποίηση των περιβαλλοντικών επιπτώσεων σε όλο τον κύκλο ζωής τους (παραγωγή, αποθήκευση, διάθεση, κατανάλωση).
- Εφαρμόζει σύγχρονες μεθόδους διοίκησης και εκπαίδευσης του ανθρώπινου δυναμικού της σε θέματα περιβαλλοντικής πρακτικής και ευαισθησίας.

## Κανονισμός REACH

Η ΕΛΛΗΝΙΚΑ ΠΕΤΡΕΛΑΙΑ ΑΕ έχει ξεκινήσει έγκαιρα την προετοιμασία για την εναρμόνισή της με τις απαιτήσεις του Κανονισμού REACH 1907/2006. Η προκαταχώριση όλων των ουσιών που παράγονται /εισάγονται από την ΕΛΛΗΝΙΚΑ ΠΕΤΡΕΛΑΙΑ ΑΕ ολοκληρώθηκε σύμφωνα με τα προβλεπόμενα από τον Κανονισμό. Για τις ανάγκες του εν λόγω κανονισμού συμμετέχει ενεργά ως ιδρυτικό μέλος σε πολλές Κοινοπραξίες με άλλες εταιρίες (Consortia) οι οποίες έχουν συσταθεί για το REACH.

Πρόθεση της εταιρείας είναι η υποβολή των φακέλων καταχώρισης στον Ευρωπαϊκό Οργανισμό Χημικών Προϊόντων (European Chemicals Agency-ECHA) να έχει ολοκληρωθεί μέχρι την 30η Νοεμβρίου 2010. Για το σκοπό αυτό και κατά το χρονικό διάστημα που απομένει μέχρι την καταληκτική ημερομηνία για την καταχώριση, η ΕΛΛΗΝΙΚΑ ΠΕΤΡΕΛΑΙΑ ΑΕ το 2009 ξεκίνησε και συνεχίζει να βρίσκεται στη διαδικασία συγκέντρωσης των απαιτούμενων στοιχείων, για την κατάρτιση των φακέλων καταχώρισης και την αναθεώρηση των Δελτίων Δεδομένων Ασφαλείας των προϊόντων της.

Αν και η φάση αδειοδότησης θα ξεκινήσει με την οριστικοποίηση από τον ECHA της λίστας των υποψηφίων προς αδειοδότηση ουσιών, η ΕΛΛΗΝΙΚΑ ΠΕΤΡΕΛΑΙΑ ΑΕ διαβεβαιώνει ότι τα προϊόντα της δεν περιέχουν ουσίες, που να έχουν δημοσιευθεί μέχρι τη σημερινή ημερομηνία στην σχετική ιστοσελίδα [http://echa.europa.eu/chem\\_data/candidate\\_list\\_en.asp](http://echa.europa.eu/chem_data/candidate_list_en.asp) ως ουσίες, που προκαλούν πολύ μεγάλη ανησυχία (Substances of Very High Concern, SVHC)

Η δέσμευση της ΕΛΛΗΝΙΚΑ ΠΕΤΡΕΛΑΙΑ για βιώσιμη και φιλική προς το περιβάλλον ανάπτυξη, επιβεβαιώνεται έμπρακτα με την υλοποίηση δύο σημαντικών επενδύσεων εκσυγχρονισμού των διυλιστηρίων Ελευσίνας και Θεσσαλονίκης ύψους € 1,5 δις., οι οποίες είναι σε εξέλιξη και ακολουθούν τον αρχικό χρονικό προγραμματισμό.

Με την ολοκλήρωση των επενδύσεων αυτών τα διυλιστήρια θα μπορούν να παράγουν προϊόντα, σύμφωνα με τις νέες ευρωπαϊκές και διεθνείς προδιαγραφές, επιτυγχάνοντας περιβαλλοντική βελτίωση με μείωση των τοπικών ρύπων ως και 85% στην Ελευσίνα και 55% στη Θεσσαλονίκη. Ενδεικτικά αναφέρεται ότι το 25% του συνολικού κόστους του έργου εκσυγχρονισμού της Ελευσίνας θα κατευθυνθεί σε επενδύσεις με σημαντικά περιβαλλοντικά οφέλη.

Επιπλέον, η ΕΛΛΗΝΙΚΑ ΠΕΤΡΕΛΑΙΑ χρησιμοποιεί καθαρότερα καύσιμα για την παραγωγή ενέργειας ιδιοκατανάλωσης και εφαρμόζει τεχνολογίες αντιρρύπανσης για τον περιορισμό των αέριων εκπομπών από τις εγκαταστάσεις της. Είναι ενδεικτικό ότι για το διυλιστήριο Ασπροπύργου, υλοποιήθηκαν τα προηγούμενα χρόνια τα έργα αποθείωσης των απαερίων της μονάδας κενού, που συνεισέφεραν σε μια μείωση της τάξης του 40% στις εκπομπές διοξειδίου του θείου. Αντίστοιχο έργο έχει υλοποιηθεί και στο διυλιστήριο Θεσσαλονίκης για την πλήρη αποθείωση του αερίου καυσίμου. Το έργο αυτό έδωσε τη δυνατότητα στο διυλιστήριο να χρησιμοποιεί αέριο με πολύ χαμηλή συγκέντρωση θείου.

Οι συνολικές εκπομπές διοξειδίου του θείου από τα τρία εγχώρια διυλιστήρια του Ομίλου, έχουν μειωθεί κατά 60% σε διάστημα έξι ετών, όπως φαίνεται στο παρακάτω διάγραμμα.

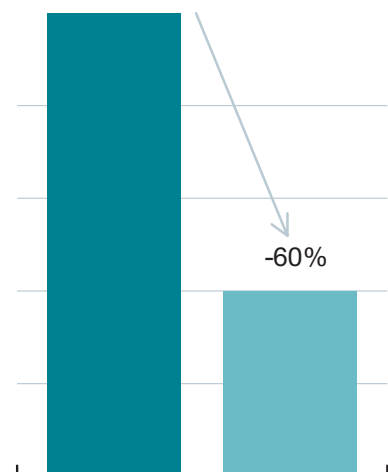

## Εκπομπές αερίων από τις εγκαταστάσεις των διυλιστηρίων

### Εκπομπές Διοξειδίου του Θείου (SO<sub>2</sub>)

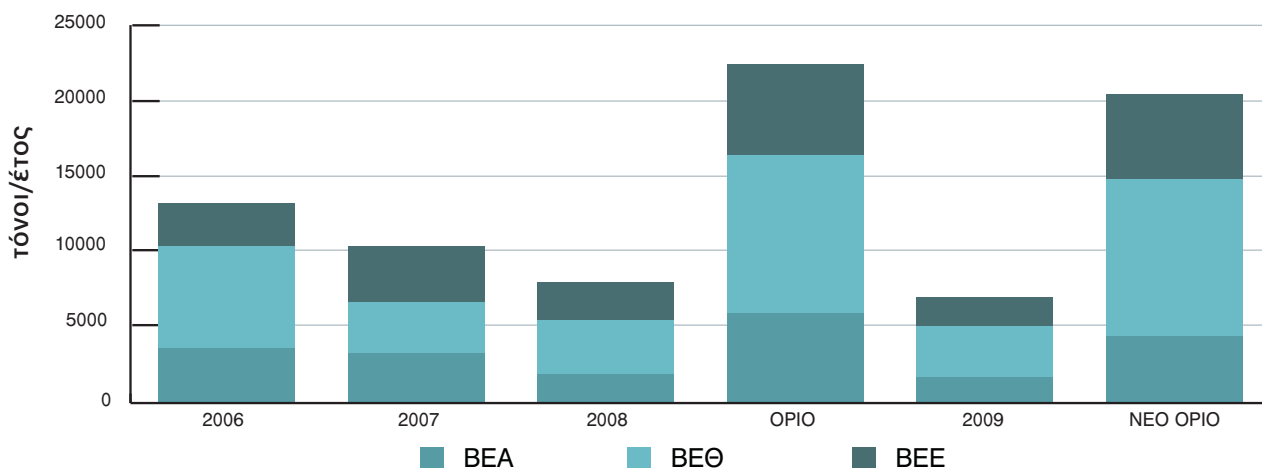

(Το νέο όριο αναφέρεται στους αναθεωρημένους Π.Ο. λειτουργίας των διυλιστηρίων, σε εφαρμογή της Οδηγίας IPPC)

Στα διαγράμματα, απεικονίζονται οι συνολικές εκπομπές αερίων από τα εγχώρια διυλιστήρια της ΕΛΛΗΝΙΚΑ ΠΕΤΡΕΛΑΙΑ. Οι τιμές των εκπομπών αυτών είναι είτε αποτέλεσμα μετρήσεων με βάση τα διεθνή και ευρωπαϊκά πρότυπα, είτε αποτέλεσμα εκτιμήσεων με τη βοήθεια μεθοδολογιών αναγνωρισμένων από ευρωπαϊκούς και διεθνείς οργανισμούς. Σημειώνεται ότι οι αναφερόμενες εκπομπές βρίσκονται σε πολύ χαμηλότερο επίπεδο από τα νομοθετημένα όρια. Ειδικότερα οι εκπομπές διοξειδίου του θείου παρουσιάζουν μία σταδιακή μείωση τα τελευταία τέσσερα χρόνια, ως αποτέλεσμα των έργων και ενεργειών, που έχουν πραγματοποιηθεί προς αυτή τη κατεύθυνση στα διάφορα στάδια της παραγωγικής διαδικασίας.

Οι συνολικές εκπομπές διοξειδίου του θείου από τα τρία διυλιστήρια (BEA στον Ασπρόπυργο, BEΘ στη Θεσσαλονίκη και BEE στην Ελευσίνα), παρά τη σημαντική μείωση των ορίων εκπομπής που έχει καθορίσει η πολιτεία και προβλέπονται στους νέους Π.Ο. λειτουργίας, παραμένουν για το 2009 κατά περίπου 65% χαμηλότερες από τα νέα ποσοτικά όρια εκπομπής. Τα έργα αποθείωσης των αερίων καυσίμων που υλοποιήθηκαν στις εγκαταστάσεις, σε συνδυασμό με τα βελτιωμένα χαρακτηριστικά του μαζούτ ιδιοκατανάλωσης, έχουν συμβάλει στη θεαματική μείωση των εκπομπών διοξειδίου του θείου από τα διυλιστήρια, σε σχέση με τα προηγούμενα χρόνια. Αντίστοιχα οι εκπομπές οξειδίων του αζώτου εμφανίζονται σταθεροποιημένες, λαμβάνοντας υπόψη ότι γίνεται χρήση καυστήρων χαμηλών εκπομπών οξειδίων του αζώτου στη πλειοψηφία των εστιών καύσης.



### Εκπομπές Οξειδίων του Αζώτου (NO<sub>x</sub>)

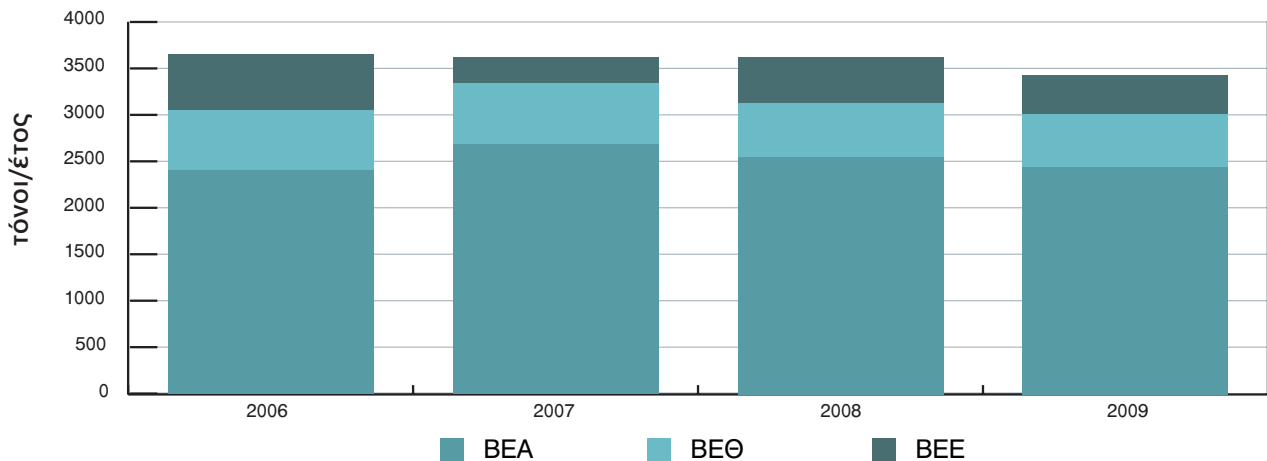

Επίσης, είναι απαραίτητο να αναφερθεί ότι η ΕΛΛΗΝΙΚΑ ΠΕΤΡΕΛΑΙΑ προγραμματίζει μέχρι το 2014, πέραν των έργων εκσυγχρονισμού του διυλιστηρίου της Ελευσίνας και της Θεσσαλονίκης που περιλαμβάνουν σημαντικές περιβαλλοντικές επενδύσεις, επιπλέον έργα €79 εκατ. για τη βελτίωση των περιβαλλοντικών επιδόσεων των διυλιστηρίων.

Η ΕΛΛΗΝΙΚΑ ΠΕΤΡΕΛΑΙΑ από το 1970 έχει ξεκινήσει και συνεχίζει τα έργα βελτίωσης της ενεργειακής απόδοσης στις εγκαταστάσεις της. Στο πλαίσιο αυτό και υλοποιώντας το στόχο της για τον περιορισμό των εκπομπών του διοξειδίου του άνθρακα, έχει εντάξει στον προγραμματισμό της επενδύσεις ενεργειακής απόδοσης, ύψους €41 εκατ. την περίοδο 2010 - 2014, υιοθετώντας τις βέλτιστες διαθέσιμες τεχνολογίες και συστήματα για την εξοικονόμηση ενέργειας. Με την επιλογή της βελτίωσης της ενεργειακής απόδοσης, η εταιρεία συμβάλλει καθοριστικά στη μείωση των εκπομπών των αερίων του θερμοκηπίου και την αντιμετώπιση του φαινομένου της κλιματικής αλλαγής.

## Διαχείριση υγρών & στερεών αποβλήτων



Η διαχείριση και τελική επεξεργασία των υγρών αποβλήτων των διυλιστηρίων πραγματοποιείται με την εφαρμογή των Βέλτιστων Διαθέσιμων Τεχνικών. Τα απορριπτόμενα επεξεργασμένα υγρά απόβλητα, ελέγχονται συνεχώς από τα εξειδικευμένα εργαστήρια των εγκαταστάσεων ως προς τα φυσικοχημικά χαρακτηριστικά τους, έτσι ώστε να επιβεβαιώνεται κάθε στιγμή ότι οι τιμές μέτρησης είναι χαμηλότερες από τα ισχύοντα σε κάθε περίπτωση νομοθετημένα όρια.

Η ανακύκλωση αποτελεί προτεραιότητα για τη διαχείριση των αποβλήτων των διυλιστηρίων, όπως π.χ. η επαναδιύλιση των ανακτώμενων υδρογονανθράκων από τις μονάδες υγρών αποβλήτων. Μέρος της παραγωγικής διεργασίας των διυλιστηρίων αποτελεί η προεπεξεργασία των ρυπασμένων υδατικών ρευμάτων και η επαναχρησιμοποίησή τους μέσα στη διεργασία, με σημαντικό αποτέλεσμα τη μείωση της κατανάλωσης του φρέσκου νερού και τη μείωση των απορριπτόμενων υγρών αποβλήτων. Ο σχεδιασμός και η εφαρμογή των προγραμμάτων ανακύκλωσης έχουν οδηγήσει σε μείωση του όγκου των απορριπτόμενων επεξεργασμένων αποβλήτων, ενώ οι ποιοτικοί παράμετροι αυτών είναι έως 50% κάτω από τα αντίστοιχα θεσμοθετημένα όρια.

Όσον αφορά στην αντιμετώπιση περιστατικών θαλάσσιας ρύπανσης, σημειώνεται ότι όλες οι εγκαταστάσεις διαθέτουν εγκεκριμένα σχέδια αντιμετώπισης τέτοιων περιστατικών από τις λιμενικές αρχές. Για τη διατήρηση του υψηλού βαθμού ετοιμότητας των εγκαταστάσεων στην αντιμετώπιση περιστατικών θαλάσσιας ρύπανσης, πραγματοποιούνται τακτικές ασκήσεις σε επίσημη βάση, τις περισσότερες φορές σε συνεργασία με τις αρμόδιες αρχές.

Επιπλέον, είναι πολύ σημαντικό ότι τα τελευταία χρόνια δεν έχει λάβει χώρα περιστατικό διαρροής υδρογονανθράκων στο θαλάσσιο περιβάλλον, λόγω ατυχήματος (oil spills).

Αναφορικά με τη διαχείριση των επικίνδυνων αποβλήτων, συνεχίζονται με σταθερό ρυθμό τα σημαντικά βήματα των τελευταίων ετών με την εφαρμογή φιλικών προς το περιβάλλον μεθοδολογιών επεξεργασίας, που τα καθιστά αδρανή, όπως η ολοκληρωμένη διαχείριση της ελαιώδους λάσπης από τις μονάδες επεξεργασίας υγρών αποβλήτων ή τους καθαρισμούς δεξαμενών μέσα στις εγκαταστάσεις. Όπου δεν είναι δυνατόν να εφαρμοστούν τέτοιες μεθοδολογίες, γίνεται προεπεξεργασία των αποβλήτων, τα οποία στη συνέχεια

διατίθενται σε αδειοδοτημένες εξειδικευμένες εταιρείες διαχείρισης επικίνδυνων αποβλήτων.

Ενδεικτικό παράδειγμα αποτελούν οι παλαιοί καταλύτες, που δεν μπορούν να αναγεννηθούν και αποστέλλονται στο εξωτερικό, σε εξειδικευμένες και αδειοδοτημένες εταιρείες διαχείρισης τέτοιου είδους αποβλήτων, για ανάκτηση χρήσιμων ή πολύτιμων μετάλλων ή για θερμοκαταστροφή. Δεν αποθηκεύονται επικίνδυνα απόβλητα μέσα στους χώρους των εγκαταστάσεων των διυλιστηρίων. Η προσωρινή αποθήκευσή τους, μέχρι την οριστική διάθεσή τους γίνεται σύμφωνα με τις καλές περιβαλλοντικές πρακτικές και τα προβλεπόμενα από τη σχετική νομοθεσία και τους περιβαλλοντικούς όρους λειτουργίας των εγκαταστάσεων.

Η ανακύκλωση παλαιών σιδηρικών, πλαστικού, ξυλείας, ελαστικών και λιπαντικών εντάσσεται συνεχώς σε μεγαλύτερο βαθμό στην καθημερινή λειτουργία των εγκαταστάσεων, οι οποίες διαχωρίζουν τα υλικά αυτά και τα διαχειρίζονται με το κατάλληλο κάθε φορά τρόπο. Επίσης, όλες οι εγκαταστάσεις εφαρμόζουν προγράμματα ανακύκλωσης χαρτιού και μπαταριών, στις μονάδες παραγωγής και στα γραφεία. Ειδικά στην περίπτωση του χαρτιού, εφαρμόζονται σύγχρονες μέθοδοι ψηφιοποίησης διαδικασιών και ηλεκτρονικής διαχείρισης δεδομένων, που παλαιότερα πραγματοποιούνταν σε έντυπη μορφή, προκειμένου να καταναλώνεται όσο το δυνατό λιγότερο χαρτί. Η ανακύκλωση όλων των παραπάνω πραγματοποιείται σε διάφορα σημεία στους χώρους εργασίας, όπου εγκαθίστανται ειδικοί κάδοι για τον σκοπό αυτό.

Η ΕΛΛΗΝΙΚΑ ΠΕΤΡΕΛΑΙΑ, με στόχο τη βελτίωση των περιβαλλοντικών της επιδόσεων και της εταιρικής κουλτούρας σε θέματα προστασίας και διαχείρισης περιβάλλοντος, σταθερά και συστηματικά υλοποιεί μια σειρά από δράσεις συνεχιζόμενης περιβαλλοντικής εκπαίδευσης του προσωπικού της.

Λειτουργώντας πάντα με ευθύνη και σεβασμό απέναντι στο περιβάλλον και τον άνθρωπο, θα συνεχίσει να επενδύει με γνώμονα τη βιώσιμη ανάπτυξη, συμβάλλοντας στην οικονομική πρόοδο και την κοινωνική ευημερία.



## Εταιρική Κοινωνική Ευθύνη

### Προσπαθώντας να ανταποκριθούμε στις ανάγκες της κοινωνίας

Οι δράσεις που αναπτύξαμε τα προηγούμενα χρόνια και κυρίως στις τοπικές κοινωνίες, μας βοήθησαν να διευρύνουμε τις γνώσεις μας και να προσδιορίσουμε τις πραγματικές ανάγκες των κατοίκων των όμορων περιοχών.

Έτσι διαπιστώσαμε ότι:

- Η Εταιρική Κοινωνική Ευθύνη είναι ο ζωτικός κρίκος ανάμεσα στην επιχείρησή μας και τις κοινότητες που λειτουργούμε.
- Η ύπαρξη διαλόγου και συνεχούς επικοινωνίας μεταξύ επιχείρησης και τοπικής κοινωνίας, διαμορφώνει συμμαχίες με κοινούς στόχους και συμβάλλει στη βελτίωση των συνθηκών διαβίωσης, όχι μόνο των κατοίκων αλλά και των ίδιων των εργαζομένων.
- Η αξιοπιστία και η τήρηση αρχών κτιζεται και καλλιεργείται όχι με απλές δηλώσεις, αλλά με κοινωνικό έργο.

Το 2009 συνεχίσαμε τις πρωτοβουλίες μας με επίκεντρο τον άνθρωπο και την ποιότητα ζωής του.

Υποστηρίξαμε τις ευπαθείς κοινωνικά ομάδες, την τρίτη ηλικία, τους νέους και την εκπαιδευτική κοινότητα, τον αθλητισμό, την υγεία, τον πολιτισμό.

Η συνεχής παρουσία μας κοντά στις τοπικές κοινωνίες, είχε ως αποτέλεσμα όχι μόνο τη δημιουργία ενός θετικού κλίματος και την αναγνώριση όλων αυτών των προσπαθειών, αλλά και την επιβράβευση της εταιρείας από Επιμελητήρια, Συλλόγους και Δήμους.

#### Κατανομή δαπανών προγράμματος Εταιρικής Κοινωνικής Ευθύνης Ομίλου

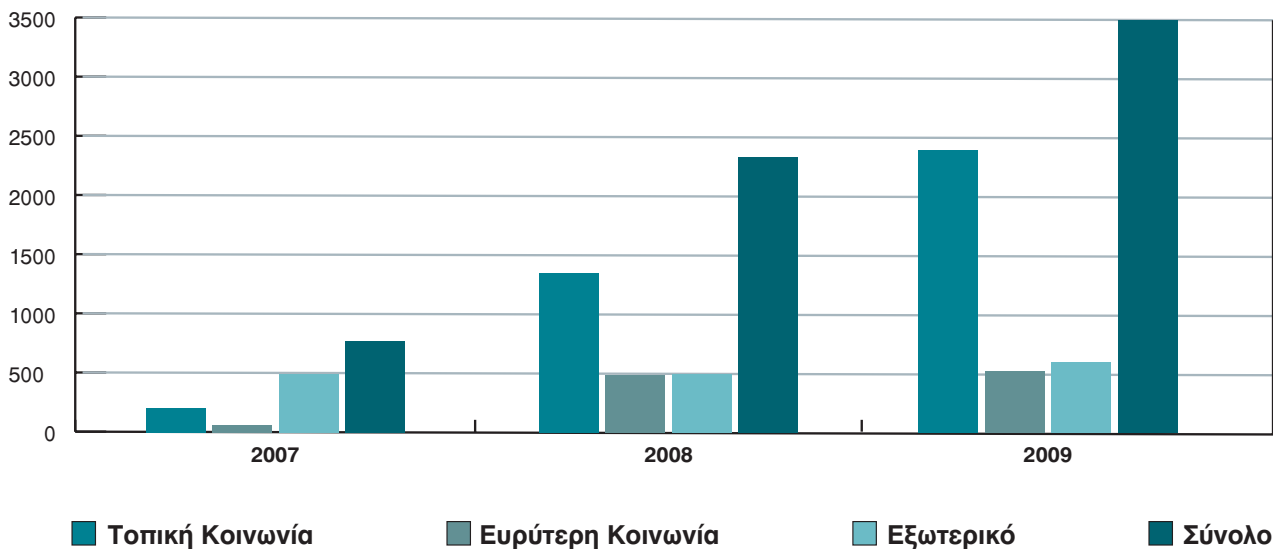



**Στόχοι μας για τα επόμενα χρόνια είναι:**

- Η πρόσπιση των ανθρωπίνων δικαιωμάτων.
- Η προστασία του περιβάλλοντος.
- Η ενίσχυση των δράσεων προς τις τοπικές κοινωνίες, με έμφαση στη νέα γενιά και τις ευαίσθητες κοινωνικά ομάδες.
- Η διαμόρφωση ενιαίας εταιρικής κουλτούρας και η ανάπτυξη εθελοντισμού.
- Η βελτίωση των σχέσεων και της επικοινωνίας με τους κοινωνικούς μας εταίρους.



## 4. Χρηματοοικονομικές Πληροφορίες

### Περιεχόμενα

Χρηματοοικονομικές Πληροφορίες	62
Επιλεγμένα Χρηματοοικονομικά Στοιχεία	63
Ανάλυση κατά Τομέα Δραστηριότητας	64
Ενοποιημένες Οικονομικές Καταστάσεις Ομίλου	66
Θυγατρικές, Συνδεδεμένες Επιχειρήσεις και Συμμετοχές	68
Πληροφόρηση κατά τομέα	70
Ισολογισμός 2009	72
Οικονομικές Καταστάσεις Μητρικής Εταιρείας	74
Στοιχεία Ορκωτών Ελεγκτών-Λογιστών	76
Ανέλεγκτες Χρήσεις Εταιρειών Ομίλου	76
Επικοινωνία	77
Διευθύνσεις Εταιρειών Ομίλου	78
Υπηρεσίες Ενημέρωσης των Μετόχων	79
Επικοινωνία Μετόχων	79
Επικοινωνία για τον Απολογισμό	80

## Επιλεγμένα Χρηματοοικονομικά Στοιχεία

Επιλεγμένα Χρηματοοικονομικά Στοιχεία (σε εκατ. ευρώ)	2007	2008	2009
<b>ΣΤΟΙΧΕΙΑ ΑΠΟΤΕΛΕΣΜΑΤΩΝ ΧΡΗΣΗΣ</b>			
Κύκλος Εργασιών	8.538,0	10.131,0	6.756,6
Κέρδη εκμετάλλευσης	477,3	113,1	261,2
Κέρδη πρό φόρων	488,6	16,9	242,4
Δικαιώματα μειοψηφίας	13,6	5,4	1,4
Καθαρά Κέρδη μετόχων μητρικής	351,0	23,6	174,8
Κέρδη ανά μετοχή (EPS)	1,15	0,08	0,57
<b>ΣΤΟΙΧΕΙΑ ΤΑΜΕΙΑΚΩΝ ΡΟΩΝ</b>			
Εισροές / εκροές από λειτουργική δραστηριότητα	372,1	632,4	291,6
Εκροές για επενδυτικές δραστηριότητες	167,8	(188,8)	912,1
Εισροές / (εκροές) χρηματοοικον.δραστηριότητας	162,0	224,4	235,1
Αύξηση / (μείωση) διαθεσίμων	42,2	668,0	385,3
<b>ΣΤΟΙΧΕΙΑ ΙΣΟΛΟΓΙΣΜΟΥ</b>			
Σύνολο Ενεργητικού	5.058,9	5.146,0	5.763,2
Πάγιο Ενεργητικό	2.040,0	2.319,1	2.982,3
Διαθέσιμα και χρεόγραφα	208,5	876,5	491,1
Μακροπρόθεσμες υποχρεώσεις	743,7	747,8	904,0
Μακροπρόθεσμος δανεισμός	402,6	448,1	607,8
Βραχυπρόθεσμος Δανεισμός	786,5	1.110,3	1.304,8
Δικαιώματα μειοψηφίας	126,6	148,8	141,2
Ίδια Κεφάλαια	2.580,5	2.473,7	2.508,5

**Ανάλυση κατά Τομέα Δραστηριότητας**

<b>ΔΙΥΛΙΣΗ ΔΙΑΘΕΣΗ</b> (ποσά σε εκατ. ευρώ)	<b>2007</b>	<b>2008</b>	<b>2009</b>
<b>ΣΤΟΙΧΕΙΑ ΔΡΑΣΤΗΡΙΟΤΗΤΑΣ</b>			
Κύκλος Εργασιών	8.034,7	9.627,5	5.927,7
Λειτουργικά Κέρδη	408,2	(158,0)	258,5
Πάγιες Επενδύσεις	119,0	246,2	535,4
Αποσβέσεις παγίων	73,1	69,6	68,4
Παραγωγή (εκατ.τόνοι)	14,5	14,9	13,8
Πωλήσεις (εκατ.τόνοι)	17,1	17,0	15,9
Περιθώριο διύλισης (δολ./βαρέλι πωλήσεων)	5,83	5,03	3,70
Μέση τιμή αργού Brent (δολ./βαρέλι)	72,69	98,28	62,50
Μέση Ισοτιμία (ευρώ/δολ.)	1,37	1,47	1,39

<b>ΕΜΠΟΡΙΑ ΠΕΤΡΕΛΑΙΟΕΙΔΩΝ</b> (ποσά σε εκατ. ευρώ)	<b>2007</b>	<b>2008</b>	<b>2009</b>
<b>ΣΤΟΙΧΕΙΑ ΔΡΑΣΤΗΡΙΟΤΗΤΑΣ</b>			
Κύκλος Εργασιών	2.631,1	3.144,8	2.339,4
Λειτουργικά Κέρδη	46,4	36,7	29,9
Πάγιες Επενδύσεις	71,4	86,8	76,4
Αποσβέσεις παγίων	29,9	32,8	39,1
Πωλήσεις (χιλιάδες τόνοι)	5.236,0	4.911,0	4.787,0
Μερίδιο Εγχώριας αγοράς (%)	24,1	21,8	19,1 (*)
Δίκτυο πρατηρίων τέλους έτους	1.512	1.545	1.491
<i>(*) Στοιχεία 10μήνου 2009</i>			

<b>ΠΕΤΡΟΧΗΜΙΚΑ</b> (ποσά σε εκατ. ευρώ)	<b>2007</b>	<b>2008</b>	<b>2009</b>
<b>ΣΤΟΙΧΕΙΑ ΔΡΑΣΤΗΡΙΟΤΗΤΑΣ</b>			
Κύκλος Εργασιών	380,2	368,4	256,1
Λειτουργικά Κέρδη	37,8	8,4	3,2
Πάγιες Επενδύσεις	0,8	0,6	1,9
Αποσβέσεις παγίων	17,4	17,3	16,9
Παραγωγή (χιλιάδες τόνοι)	447,0	387,0	375,3
Πωλήσεις (χιλιάδες τόνοι)	430,0	388,4	407,0



**ΕΡΕΥΝΑ ΚΑΙ ΠΑΡΑΓΩΓΗ ΥΔΡΟΓΟΝΑΝΘΡΑΚΩΝ**

(ποσά σε εκατ. ευρώ)

2007

2008

2009

**ΣΤΟΙΧΕΙΑ ΔΡΑΣΤΗΡΙΟΤΗΤΑΣ**

Κύκλος Εργασιών

1,1

1,1

0,2

Λειτουργικά Κέρδη /ζημίες

30,7

124,7

26,6

Αποσβέσεις παγίων

3,1

-

3,8

**ΤΕΧΝΙΚΕΣ ΜΕΛΕΤΕΣ**

(ποσά σε εκατ. ευρώ)

2007

2008

2009

**ΣΤΟΙΧΕΙΑ ΔΡΑΣΤΗΡΙΟΤΗΤΑΣ**

Κύκλος Εργασιών

12,8

17,9

20,5

Κέρδη πρό φόρων

8,2

10,4

(3,8)

**ΑΕΡΙΟ ΚΑΙ ΕΝΕΡΓΕΙΑ**

(ποσά σε εκατ. ευρώ)

2007

2008

2009

**ΣΤΟΙΧΕΙΑ ΔΡΑΣΤΗΡΙΟΤΗΤΑΣ**

Κύκλος Εργασιών

148,3

180,5

-

Κέρδη πρό φόρων

43,9

147,1

0,0

**Ενοποιημένες Οικονομικές Καταστάσεις Ομίλου**

<b>ΣΤΟΙΧΕΙΑ ΚΑΤΑΣΤΑΣΗΣ ΣΥΝΟΛΙΚΩΝ ΕΣΟΔΩΝ ΠΕΡΙΟΔΟΥ</b> (ποσά σε χιλιάδες €)	<b>ΕΝΟΠΟΙΗΜΕΝΑ ΟΜΙΛΟΥ</b>	
	<b>1/1/2009 - 31/12/2009</b>	<b>1/1/2008 - 31/12/2008</b>
<b>Κύκλος εργασιών</b>	6.756.666	10.130.983
<b>Μικτά κέρδη</b>	713.830	258.601
<b>Κέρδη προ φόρων, χρηματοδοτικών επενδυτικών αποτελεσμάτων</b>	261.227	113.098
<b>Κέρδη προ φόρων</b>	242.414	16.857
<b>Μείον φόροι</b>	(66.152)	12.176
<b>Κέρδη μετά από φόρους</b>	<b>176.262</b>	<b>29.033</b>
<b>Κατανέμονται σε:</b>		
Ιδιοκτήτες μητρικής	174.890	23.643
Δικαιώματα Μειοψηφίας	1.372	5.390
	<b>176.262</b>	<b>29.033</b>
Λοιπά συνολικά έσοδα μετά από φόρους	2.372	7.281
<b>Συγκεντρωτικά συνολικά έσοδα μετά από φόρους</b>	<b>178.634</b>	<b>36.314</b>
<b>Κατανέμονται σε:</b>		
Ιδιοκτήτες μητρικής	178.780	31.728
Δικαιώματα Μειοψηφίας	(146)	4.586
	<b>178.634</b>	<b>36.314</b>
Κέρδη μετά από φόρους και δικ. μειοψηφίας ανά μετοχή (σε €)	0,57	0,08
<b>Κέρδη προ φόρων, χρηματοδοτικών επενδυτικών αποτελεσμάτων και συνολικών αποσβέσεων (EBITDA)</b>	385.906	245.589
<b>ΣΤΟΙΧΕΙΑ ΚΑΤΑΣΤΑΣΗΣ ΟΙΚΟΝΟΜΙΚΗΣ ΘΕΣΗΣ</b> (ποσά σε χιλιάδες €)	<b>ΕΝΟΠΟΙΗΜΕΝΑ ΟΜΙΛΟΥ</b>	
	<b>31/12/2009</b>	<b>31/12/2008</b>
<b>ΕΝΕΡΓΗΤΙΚΟ</b>		
Ίδιοχρησιμοποιούμενα ενσώματα πάγια στοιχεία	2.114.759	1.439.919
Άυλα περιουσιακά στοιχεία	184.049	129.391
Λοιπά μη κυκλοφορούντα περιουσιακά στοιχεία	680.869	746.881
Αποθέματα	1.373.953	1.020.780
Απαιτήσεις από πελάτες και χρεώστες	915.683	929.604
Λοιπά κυκλοφορούντα περιουσιακά στοιχεία	491.196	876.536
Μη κυκλοφορούντα περιουσιακά στοιχεία προοριζόμενα για πώληση	2.716	2.879
<b>ΣΥΝΟΛΟ ΕΝΕΡΓΗΤΙΚΟΥ</b>	<b>5.763.225</b>	<b>5.145.990</b>
<b>ΠΑΘΗΤΙΚΟ</b>		
Μετοχικό Κεφάλαιο	666.285	666.285
Μετοχικό Κεφάλαιο - Υπέρ το άρτιο	353.796	353.796
Λοιπά στοιχεία ιδίων κεφαλαίων	1.347.213	1.304.803
<b>Σύνολο ιδίων κεφαλαίων ιδιοκτητών μητρικής (α)</b>	<b>2.367.294</b>	<b>2.324.884</b>
Δικαιώματα Μειοψηφίας (β)	141.246	148.782
<b>Σύνολο ιδίων κεφαλαίων (γ) = (α) + (β)</b>	<b>2.508.540</b>	<b>2.473.666</b>
Μακροπρόθεσμες δανειακές υποχρεώσεις	607.805	448.084
Προβλέψεις / Λοιπές μακροπρόθεσμες υποχρεώσεις	296.274	299.765
Βραχυπρόθεσμες δανειακές υποχρεώσεις	1.304.843	1.110.355
Λοιπές βραχυπρόθεσμες υποχρεώσεις	1.045.763	814.120
<b>Σύνολο υποχρεώσεων (δ)</b>	<b>3.254.685</b>	<b>2.672.324</b>
<b>ΣΥΝΟΛΟ ΙΔΙΩΝ ΚΕΦΑΛΑΙΩΝ ΚΑΙ ΥΠΟΧΡΕΩΣΕΩΝ (γ) + (δ)</b>	<b>5.763.225</b>	<b>5.145.990</b>

ΣΤΟΙΧΕΙΑ ΚΑΤΑΣΤΑΣΗΣ ΤΑΜΕΙΑΚΩΝ ΡΟΩΝ (ποσά σε χιλιάδες €)	ΕΝΟΠΟΙΗΜΕΝΑ ΟΜΙΛΟΥ	
	1/1/2009 - 31/12/2009	1/1/2008 - 31/12/2008
<b>Λειτουργικές δραστηριότητες</b>		
Κέρδη προ φόρων (συνεχιζόμενες δραστηριότητες)	242.414	16.857
<b>Πλέον / μείον προσαρμογές για:</b>		
Αποσβέσεις	128.863	136.042
Αποσβέσεις Επιχορηγήσεων παγίου ενεργητικού	(4.184)	(3.551)
Προβλέψεις	52.981	28.581
Συναλλαγματικές διαφορές	(1.512)	102.507
Ζημίες / (Κέρδη) από εκποίηση παγίων και λοιπές κινήσεις	(1.321)	(223)
Αποτελέσματα (έσοδα, έξοδα, κέρδη και ζημίες) επενδυτικής δραστηριότητας	(18.418)	(259.296)
Χρεωστικοί τόκοι και συναφή έξοδα	54.431	71.928
Πιστωτικοί τόκοι και συναφή έσοδα	(20.914)	(23.440)
	<b>432.340</b>	<b>69.405</b>
<b>Πλέον / μείον προσαρμογές για μεταβολές λογαριασμών κεφαλαίου κίνησης ή που σχετίζονται με τις λειτουργικές δραστηριότητες</b>		
(Αύξηση)/Μείωση αποθεμάτων	(353.390)	510.832
(Αύξηση)/Μείωση απαιτήσεων	16.426	517.164
Αύξηση/(Μείωση) υποχρεώσεων	266.828	(219.414)
<b>Μείον:</b>		
Χρεωστικοί τόκοι και συναφή έξοδα καταβεβλημένα	(53.919)	(71.928)
Καταβεβλημένοι Φόροι	(16.659)	(173.570)
<b>Σύνολο εισροών/(εκροών) από λειτουργικές δραστηριότητες (α)</b>	<b>291.626</b>	<b>632.489</b>
<b>Επενδυτικές δραστηριότητες</b>		
Από απόκτηση θυγατρικών, συγγενών, κοινοπραξιών και λοιπών επενδύσεων	(336.798)	(4.740)
Από πώληση θυγατρικών, συγγενών, κοινοπραξιών και λοιπών επενδύσεων		
Αγορά ενσώματων και άυλων παγίων στοιχείων	(613.944)	(337.640)
Εισπραχθείσες Επιδότησεις	3.983	4.002
Εισπράξεις από πωλήσεις ενσώματων και άυλων παγίων στοιχείων	4.075	120.562
Τόκοι εισπραχθέντες	20.914	23.440
Μερίσματα εισπραχθέντα	9.658	5.538
<b>Σύνολο εισροών/(εκροών) από επενδυτικές δραστηριότητες (β)</b>	<b>(912.112)</b>	<b>(188.838)</b>
<b>Χρηματοδοτικές δραστηριότητες</b>		
Εισπράξεις από εκδοθέντα / αναληφθέντα δάνεια	1.723.132	1.339.940
Εξοφλήσεις δανείων	(1.350.085)	(962.667)
Μερίσματα πληρωθέντα	(137.901)	(152.838)
<b>Σύνολο εισροών/(εκροών) από χρηματοδοτικές δραστηριότητες (γ)</b>	<b>235.146</b>	<b>224.435</b>
<b>Καθαρή αύξηση / (μείωση) στα ταμειακά διαθέσιμα και ισοδύναμα περιόδου (α)+(β)+(γ)</b>	<b>(385.340)</b>	<b>668.086</b>
<b>Ταμειακά διαθέσιμα και ισοδύναμα έναρξης περιόδου</b>	<b>876.536</b>	<b>208.450</b>
<b>Ταμειακά διαθέσιμα και ισοδύναμα λήξης περιόδου</b>	<b>491.196</b>	<b>876.536</b>

**Θυγατρικές, Συνδεδεμένες Επιχειρήσεις και Συμμετοχές**

ΕΤΑΙΡΙΑ	Σχέση	%	Δραστηριότητες
<b>ΘΥΓΑΤΡΙΚΕΣ ΤΗΣ ΕΛΛΗΝΙΚΑ ΠΕΤΡΕΛΑΙΑ ΑΕ</b>			
ΕΚΟ Α.Β.Ε.Ε.	Μοναδικός μέτοχος η ΕΛΛΗΝΙΚΑ ΠΕΤΡΕΛΑΙΑ Α.Ε.	100	Εμπορία Πετρ/δών
ΔΙΑΧΟΝ Α.Β.Ε.Ε.	Μοναδικός μέτοχος η ΕΛΛΗΝΙΚΑ ΠΕΤΡΕΛΑΙΑ Α.Ε.	100	Παραγωγή / εμπορία ΒΟΡΡ φιλμ
ΑΣΠΡΟΦΟΣ Α.Ε.	Μοναδικός μέτοχος η ΕΛΛΗΝΙΚΑ ΠΕΤΡΕΛΑΙΑ Α.Ε.	100	Υπηρεσίες Engineering στον τομέα ενέργειας
HELLENIC PETROLEUM INTERNATIONAL AG	Μοναδικός μέτοχος η ΕΛΛΗΝΙΚΑ ΠΕΤΡΕΛΑΙΑ Α.Ε.	100	Holdίng εταιρεία για επενδύσεις Ομίλου στο εξωτερικό
ΕΛΛΗΝΙΚΑ ΠΕΤΡΕΛΑΙΑ - ΠΟΣΕΙΔΩΝ ΝΑΥΤΙΚΗ ΕΤΑΙΡΙΑ	Μοναδικός μέτοχος η ΕΛΛΗΝΙΚΑ ΠΕΤΡΕΛΑΙΑ Α.Ε.	100	Ναυτική ταιρεία για τη μεταφορά πετρ/δών
ΕΛΛΗΝΙΚΑ ΠΕΤΡΕΛΑΙΑ - ΑΠΟΛΛΩΝ ΝΑΥΤΙΚΗ ΕΤΑΙΡΙΑ	Μοναδικός μέτοχος η ΕΛΛΗΝΙΚΑ ΠΕΤΡΕΛΑΙΑ Α.Ε.	100	Ναυτική εταιρεία για τη μεταφορά πετρ/δών
GLOBAL PETROLEUM ALBANIA S.A.	Μέτοχος η ΕΛΛΗΝΙΚΑ ΠΕΤΡΕΛΑΙΑ Α.Ε.	99,96	Εισαγωγή, αγορά & εμπορία πετρ/δών στην Αλβανία
ELDA PETROLEUM ALBANIA SHPK	Μέτοχος η GLOBAL PETROLEUM ALBANIA S.A.	99,96	Εμπορία & λιανική πώλησης πετρελαίου & πετρ/δών, διαχείριση πρατηρίων στην Αλβανία
ΕΛ.ΠΕ.Τ ΒΑΛΚΑΝΙΚΗ Α.Ε.	Μέτοχος η ΕΛΛΗΝΙΚΑ ΠΕΤΡΕΛΑΙΑ Α.Ε.	63	Κατασκευή & λειτουργία αγωγού αργού
ΠΕΤΡΟΛΑ Α.Ε.	Μέτοχος η ΕΛΛΗΝΙΚΑ ΠΕΤΡΕΛΑΙΑ Α.Ε.	100	Κτηματική εταιρεία
ΕΛΛΗΝΙΚΑ ΠΕΤΡΕΛΑΙΑ - ΑΝΑΝΕΩΣΙΜΕΣ ΠΗΓΕΣ ΕΝΕΡΓΕΙΑΣ Α.Ε.	Μοναδικός μέτοχος η ΕΛΛΗΝΙΚΑ ΠΕΤΡΕΛΑΙΑ Α.Ε.	100	Παραγωγή, διάθεση, εμπορία ανανεώσιμων πηγών ενέργειας
HELLENIC PETROLEUM FINANCE plc	Μοναδικός μέτοχος η ΕΛΛΗΝΙΚΑ ΠΕΤΡΕΛΑΙΑ Α.Ε.	100	Υπηρεσίες χρηματοδότησης/ χρηματοοικονομικές υπηρεσίες
<b>ΘΥΓΑΤΡΙΚΕΣ ΤΗΣ ΕΚΟ ΑΒΕΕ</b>			
ΕΚΟΤΑ ΚΩ Α.Ε.	Μέτοχος η ΕΚΟ ΑΒΕΕ	49	Ανέγερση, λειτουργία, εκμετάλλευση εγκατ/σεων αποθήκευσης υγρών καυσίμων
ΕΚΟ ΚΑΛΥΨΩ	Μοναδικός μέτοχος η ΕΚΟ ΑΒΕΕ Μονοπρόσωπη Ε.Π.Ε.	100	Ίδρυση & λειτουργία πρατηρίων υγρών καυσίμων & υγραερίων στην Ελλάδα
<b>ΘΥΓΑΤΡΙΚΕΣ ΤΗΣ HELLENIC PETROLEUM INTERNATIONAL AG</b>			
HELLENIC PETROLEUM CYPRUS LTD	Μοναδικός μέτοχος η HELLENIC PETROLEUM INTERNATIONAL AG	100	Εμπορία, διανομή & αποθήκευση πετρ/δών στη Κύπρο
RAMOIL CYPRUS LTD	Μοναδικός μέτοχος η HELLENIC PETROLEUM INTERNATIONAL AG	100	Εμπορία, διανομή & αποθήκευση πετρ/δών στη Κύπρο
ΕΛΛΗΝΙΚΑ ΚΑΥΣΙΜΑ ΑΕΕ (πρώην ΒΡ ΕΛΛΑΣ- εξαγοράστηκε στις 10.12.2009 και μετονομάστηκε σε ΕΛΛΗΝΙΚΑ ΚΑΥΣΙΜΑ ΑΕΕ)	Μοναδικός μέτοχος η HELLENIC PETROLEUM INTERNATIONAL AG	100	Εμπορία, διανομή & αποθήκευση πετρ/δών στην Ελλάδα
ΥΓΟΡΕΤΡΟΛ ΑΔ ΚΟΤΟΡ	Μέτοχος η HELLENIC PETROLEUM INTERNATIONAL AG	54,35	Εμπορία, διανομή & αποθήκευση πετρ/δών στο Μαυροβούνιο
HELLENIC PETROLEUM BULGARIA (Holdings) LTD	Μοναδικός μέτοχος η HELLENIC PETROLEUM INTERNATIONAL AG	100	Εμπορία και διανομή πετρ/δών στη Βουλγαρία
HELLENIC PETROLEUM SERBIA (Holdings) LTD	Μοναδικός μέτοχος η HELLENIC PETROLEUM INTERNATIONAL AG	100	Εμπορία και διανομή πετρ/δών στη Σερβία
HELLENIC PETROLEUM GEORGIA(Holdings) LTD	Μοναδικός μέτοχος η HELLENIC PETROLEUM INTERNATIONAL AG	100	Εμπορία και διανομή πετρ/δών στη Γεωργία
ΕΛ.ΠΕ. ΔΙΕΘΝΗΣ ΣΥΜΒΟΥΛΕΤΙΚΗ Α.Ε.	Μοναδικός μέτοχος η HELLENIC PETROLEUM INTERNATIONAL AG	100	Παροχή συμβουλευτικών υπηρεσιών στις εταιρίες Ομίλου στο εξωτερικό

ΕΤΑΙΡΙΑ	Σχέση	%	Δραστηριότητες
<b>ΘΥΓΑΤΡΙΚΕΣ ΤΗΣ Hellenic Petroleum Bulgaria (Holdings) LTD</b>			
EKO BULGARIA EAD	Μοναδικός μέτοχος η Hellenic Petroleum Bulgaria (Holdings)	100	Εμπορία πετρ/δών στη Βουλγαρία
<b>ΘΥΓΑΤΡΙΚΕΣ ΤΗΣ Hellenic Petroleum Serbia (Holdings) LTD</b>			
EKO SERBIA AD	Μοναδικός μέτοχος η Hellenic Petroleum Serbia (Holdings) LTD	100	Εμπορία πετρ/δών στη Σερβία
<b>ΘΥΓΑΤΡΙΚΕΣ ΤΗΣ Hellenic Petroleum Georgia (Holdings) LTD</b>			
EKO GEORGIA LTD	Μέτοχος η Hellenic Petroleum Georgia (Holdings) LTD Μέτοχος η ΕΛΛΗΝΙΚΑ ΠΕΤΡΕΛΑΙΑ ΑΕ	96,4 1	Αγορά, εισαγωγή, εξαγωγή, διανομή & πώληση στη Γεωργία
<b>ΘΥΓΑΤΡΙΚΕΣ ΤΗΣ ΕΛ.ΠΕ.Τ. ΒΑΛΚΑΝΙΚΗ</b>			
ΟΚΤΑ AD SKOPJE	Μέτοχος η ΕΛ.ΠΕ.Τ. ΒΑΛΚΑΝΙΚΗ	81,51	Διύλιση αργού, εισαγωγή & εμπορία πετρ/δών στα Σκόπια
ΒΑΡΔΑΞ Α.Ε.	Μοναδικός μέτοχος η ΕΛ.ΠΕ.Τ. ΒΑΛΚΑΝΙΚΗ (Το 20% παραχωρήθηκε στην FYROM το 2008, στα πλαίσια της συμφωνίας που επετεύχθη στις 31.12.2007)	80	Λειτουργία & εκμετάλλευση του αγωγού μεταφοράς αργού Θεσ/νίκης-Σκόπια(ΟΚΤΑ)
<b>ΣΥΝΔΕΔΕΜΕΝΕΣ ΕΠΙΧΕΙΡΗΣΕΙΣ</b>			
ΔΕΠΑ Α.Ε.	Μέτοχος η ΕΛΛΗΝΙΚΑ ΠΕΤΡΕΛΑΙΑ Α.Ε.	35	Εισαγωγή & Διανομή Φυσικού αερίου στην Ελλάδα
ARTENIUS ΕΛΛΑΣ Α.Ε.	Μέτοχος η ΕΛΛΗΝΙΚΑ ΠΕΤΡΕΛΑΙΑ Α.Ε.	35	Παραγωγός πλαστικού υλικού PET
ΕΤΑΙΡΙΑ ΑΓΩΓΟΥ ΚΑΥΣΙΜΩΝ ΑΕΡΟΔΡΟΜΙΟΥ ΑΘΗΝΩΝ Α.Ε. (ΕΑΚΑΑ Α.Ε.)	Μέτοχος η ΕΛΛΗΝΙΚΑ ΠΕΤΡΕΛΑΙΑ Α.Ε.	50	Αγωγός Ασπρόπυργος-Σπάτα
<b>ΚΟΙΝΟΠΡΑΞΙΕΣ</b>			
ΘΡΑΚΗ Α.Ε.	Συμμετοχή της ΕΛΛΗΝΙΚΑ ΠΕΤΡΕΛΑΙΑ Α.Ε.	25	Αγωγός Μπουργκάς-Αλεξανδρούπολης
ELPEDISON BV	Συμμετοχή της HELLENIC PETROLEUM INTERNATIONAL AG Συμμετοχή της ΕΛΛΗΝΙΚΑ ΠΕΤΡΕΛΑΙΑ Α.Ε.	45 5	Παραγωγή και εμπορία ηλεκτρικής ενέργειας
SAFCO	Συμμετοχή της ΕΚΟ ΑΒΕΕ	25	Εκμετάλλευση ανεφοδιασμού αεροσκαφών
ΒΙΟΝΤΗΖΕΛ Α.Ε.	Συμμετοχή της ΕΛΛΗΝΙΚΑ ΠΕΤΡΕΛΑΙΑ Α.Ε.	25	Παραγωγή βιοντήζελ
<b>ΚΟΙΝΟΠΡΑΞΙΕΣ ΣΤΟΝ ΤΟΜΕΑ ΕΡΕΥΝΑΣ &amp; ΠΑΡΑΓΩΓΗΣ ΥΔΡΟΓΟΝΑΝΘΡΑΚΩΝ</b>			
NAPC & STPC ΕΠΕ	Συμμετοχή της ΕΛΛΗΝΙΚΑ ΠΕΤΡΕΛΑΙΑ Α.Ε.	25	Έρευνα στο Β. Αιγαίο
OMV	Συμμετοχή της ΕΛΛΗΝΙΚΑ ΠΕΤΡΕΛΑΙΑ Α.Ε.	49	Έρευνα στην Αλβανία
MELROSE & OIL SEARCH	Συμμετοχή της ΕΛΛΗΝΙΚΑ ΠΕΤΡΕΛΑΙΑ Α.Ε.	30	Παραχώρηση περιοχής Mesaha - Αίγυπτος
Αίγυπτος-W.OBAYED	Συμμετοχή της ΕΛΛΗΝΙΚΑ ΠΕΤΡΕΛΑΙΑ Α.Ε.	100	Έρευνα περιοχής W.OBAYED, Δυτ. Έρημος – Αίγυπτος
CALFRAC WELL SERVICES	Συμμετοχή της ΕΛΛΗΝΙΚΑ ΠΕΤΡΕΛΑΙΑ Α.Ε.	25	Έρευνα στη Καβάλα

**Πληροφόρηση κατά τομέα**
**(α) Πρωτεύων τύπος πληροφόρησης – επιχειρηματικοί τομείς**

Η δραστηριότητα του Ομίλου διαχωρίζεται στους εξής επιχειρηματικούς τομείς:

Διύλιση, Λιανική Εμπορία, Έρευνα και Παραγωγή, Χημικά, Φυσικό Αέριο, Αέριο & Ενέργεια.

Τα αποτελέσματα κατά τομέα για το έτος 2009 και 2008 ήταν ως εξής:

	Διύλιση	"Λιανική Εμπορία"	Έρευνα & Παραγωγή	Χημικά	Αέριο & Ενέργεια	Λοιπά	Απαλοιφές	Σύνολο
<b>Έτος που έληξε 31 Δεκεμβρίου 2009</b>								
Καθαρές πωλήσεις	5.927.787	2.339.452	255	256.160	-	20.543	(1.787.531)	6.756.666
Άλλα έσοδα / (έξοδα) εκμεταλλεύσεως	(15.099)	(5.489)	-	3.343	-	(676)	-	(17.921)
Λειτουργικό κέρδος / (ζημιά)	258.567	29.981	(26.687)	3.256	(11)	(3.879)	-	261.227
Κέρδη / (ζημιές) από συναλλαγματικές διαφορές	(2.528)	(1.166)	-	-	-	(20)	-	(3.714)
<b>Κέρδη / (ζημιές) προ φόρων, καθαρά κέρδη συνδεδεμένων επιχειρήσεων, και αποτελεσμάτων χρηματοοικονομικής λειτουργίας</b>	256.039	28.815	(26.687)	3.256	(11)	(3.899)	-	257.513
Κέρδη από συνδεδεμένες επιχειρήσεις και έσοδα συμμετοχών	1.026	-	-	(1.658)	19.050	-	-	18.418
Κέρδη / (ζημιές) προ φόρων και αποτελεσμάτων χρηματοοικονομικής λειτουργίας	257.065	28.815	(26.687)	1.598	19.039	(3.899)	-	275.931
Αποτελέσματα χρηματοοικονομικής λειτουργίας								(33.517)
<b>Κέρδη προ φόρων</b>								<b>242.414</b>
Φόρος εισοδήματος								(66.152)
Δικαιώματα μειοψηφίας								(1.372)
<b>Καθαρά κέρδη έτους αποδιδόμενα στους μετόχους της μητρικής</b>								<b>174.890</b>

	Δύλιση	"Λιανική Εμπορία"	Έρευνα & Παραγωγή	Χημικά	Αέριο & Ενέργεια	Λοιπά	Απαλοιφές	Σύνολο
Έτος που έληξε 31 Δεκεμβρίου 2008								
Καθαρές πωλήσεις	9.627.470	3.144.817	1.129	368.423	180.549	17.903	(3.209.308)	10.130.983
Άλλα έσοδα / (έξοδα) εκμεταλλεύσεως	32.282	14.450	143.327	3.894	54.872	7.841	0	256.666
Λειτουργικό κέρδος / ( ζημιά)	(158.024)	36.675	124.670	8.400	90.979	10.398	-	113.098
Κέρδη / (ζημιές) από συναλλαγματικές διαφορές	(99.021)	(3.450)	-	-	(1)	(35)	-	(102.507)
<b>Κέρδη / (ζημιές) προ φόρων, καθαρά κέρδη συνδεδεμένων επιχειρήσεων, και αποτελεσμάτων χρηματοοικονομικής λειτουργίας</b>	(257.045)	33.225	124.670	8.400	90.978	10.363	-	10.591
Κέρδη από συνδεδεμένες επιχειρήσεις και έσοδα συμμετοχών	667	-	-	(2.074)	56.161	-	-	54.754
Κέρδη / (ζημιές) προ φόρων και αποτελεσμάτων χρηματοοικονομικής λειτουργίας	(256.378)	33.225	124.670	6.326	147.139	10.363	-	65.345
Αποτελέσματα χρηματοοικονομικής λειτουργίας								(48.488)
<b>Κέρδη προ φόρων</b>								<b>16.857</b>
Φόρος εισοδήματος								12.176
Δικαιώματα μειοψηφίας								(5.390)
<b>Καθαρά κέρδη έτους αποδιδόμενα στους μετόχους της μητρικής</b>								<b>23.643</b>



**ΕΛΛΗΝΙΚΑ ΠΕΤΡΕΛΑΙΑ Α.Ε.**

ΑΡ.Μ.Α.Ε 2443/06/Β/86/23

ΛΕΩΦ.ΑΜΑΛΙΑΣ 54 - 10558 ΑΘΗΝΑ

ΣΤΟΙΧΕΙΑ ΚΑΙ ΠΛΗΡΟΦΟΡΙΕΣ ΤΗΣ ΧΡΗΣΗΣ ΑΠΟ ΤΟ ΙΑΝΟΥΑΡΙΟ 2009 ΕΩΣ 31 ΔΕΚΕΜΒΡΙΟΥ 2009  
ΣΥΜΦΩΝΑ ΜΕ ΤΗΝ ΑΠΟΦΑΣΗ 4/507/28-4-2009 ΤΟΥ ΔΙΟΙΚΗΤΙΚΟΥ ΣΥΜΒΟΥΛΙΟΥ ΤΗΣ ΕΠΙΤΡΟΠΗΣ ΚΕΦΑΛΑΙΑΓΟΡΑΣ

Τα παρακάτω στοιχεία και πληροφορίες, που προκύπτουν από τις οικονομικές καταστάσεις, καταστάσεις σκέυλων σε μία γενική ενημέρωση για την οικονομική κατάσταση και τα αποτελέσματα του Όμιλου ΕΛΛΗΝΙΚΑ ΠΕΤΡΕΛΑΙΑ και της μητρικής Εταιρείας, Συστοιχία επομένως στον αναγνώστη, πριν προβεί σε οποιαδήποτε είδους επενδυτική επιλογή ή άλλη συναλλαγή με τον εκδότη, να ανατρέξει στην διεύθυνση διαδικτύου της εταιρείας, όπου αναρτώνται οι οικονομικές καταστάσεις καθώς και η έκθεση ελέγχου του ορκωτού ελεγκτή λογιστή.

**ΣΤΟΙΧΕΙΑ ΕΠΙΧΕΙΡΗΣΗΣ**  
Διεύθυνση Εξυπηρέτησης  
Αρμόδια Αρχή

Σύνθεση Διοικητικού Συμβουλίου

ΛΕΩΦ.ΑΜΑΛΙΑΣ 54 - 10558 ΑΘΗΝΑ  
ΥΠΟΥΡΓΕΙΟ ΟΙΚΟΝΟΜΙΑΣ ΑΝΤΑΓΩΝΙΣΤΙΚΟΤΗΤΑΣ ΚΑΙ ΝΑΥΤΙΛΙΑΣ - ΔΙΝΣΗ Α.Ε. ΚΑΙ Ε.Π.Ε.

**ΕΚΤΕΛΕΣΤΙΚΑ ΜΕΜΒΡΗ**  
ΑΝΑΣΤΑΣΙΟΣ ΠΑΝΙΤΣΗΣ (από 2/12/2009)  
ΕΥΧΑΡΙΣΤΟΣ ΧΕΡΤΣΟΠΟΥΛΟΣ (από 2/12/2009)  
ΙΩΑΝΝΗΣ ΚΟΤΣΟΠΟΥΛΟΣ (από 2/12/2009)  
ΓΕΩΡΓΙΟΣ ΑΧΙΛΛΕΑΣ ΒΑΡΔΑΣ  
ΝΙΚΟΛΑΟΣ ΛΕΡΤΟΣ (από 5/5/2009)

**ΜΗ ΕΚΤΕΛΕΣΤΙΚΑ ΜΕΜΒΡΗ**  
ΓΕΩΡΓΙΟΣ ΚΑΛΑΜΟΠΟΥΛΟΣ  
ΓΕΩΡΓΙΟΣ ΑΣΑΝΑΣ (από 28/12/2009)  
ΑΝΑΣΤΑΣΙΟΣ ΜΠΑΝΟΣ (από 28/12/2009)  
ΓΕΩΡΓΙΟΣ ΠΑΝΤΑΛΑΚΗΣ (από 28/12/2009)  
ΔΗΜΗΤΡΙΟΣ ΙΛΙΑΣ (από 28/12/2009)  
ΣΠΥΡΙΔΩΝ ΠΑΝΤΕΛΙΑΣ (από 28/12/2009)  
ΔΗΜΟΚΡΙΤΟΣ ΑΜΑΛΩΣ (από 28/12/2009)  
ΑΓΓΕΛΑΚΗΣ ΚΑΤΣΙΩΤΗΣ (από 28/12/2009)  
ΑΓΓΕΛΟΣ ΑΘΑΝΑΣΟΠΟΥΛΟΣ (από 14/5/2008)  
ΠΑΝΑΓΙΩΤΗΣ ΟΥΡΑΝΙΔΗΣ (από 14/5/2008)

Διεύθυνση Διοικητικών  
Ημερομηνία έκδοσης από το Διοικητικό Συμβούλιο των ετήσιων οικονομικών καταστάσεων  
Ορκωτός ελεγκτής λογιστής  
Ελεγκτική εταιρεία  
Τύπος έκθεσης ελέγχου

<http://www.hellenic.gr>  
25 ΦΕΒΡΟΥΑΡΙΟΥ 2010  
ΚΥΡΙΑΚΟΣ ΡΙΡΗΣ (Α.Μ. ΣΟΕΛ 12111)  
ΠΡΑΞΙΣΤΟΥΤΗΡΧΑΟΥΣΚΟΥΠΕΡΣ ΑΝΩΝΥΜΗ ΕΛΕΓΚΤΙΚΗ ΕΤΑΙΡΕΙΑ, ΑΜ ΣΟΕΛ 113  
ΜΕ ΣΥΜΦΩΝΗ ΓΝΩΜΗ

1.1 ΣΤΟΙΧΕΙΑ ΚΑΤΑΣΤΑΣΗΣ ΟΙΚΟΝΟΜΙΚΗΣ ΘΕΣΗΣ (ποσά σε κιλιάδες €)	ΕΝΟΠΙΩΜΕΝΑ ΟΜΙΛΟΥ		ΜΗΤΡΙΚΗΣ ΕΤΑΙΡΕΙΑΣ	
	31/12/2009	31/12/2008	31/12/2009	31/12/2008
<b>ΕΠΕΡΧΗΜΑΤΑ</b>	2,114,759	1,439,919	1,307,928	855,247
Άυλα περιουσιακά στοιχεία	184,049	129,391	11,801	17,446
Λοιπά μη κυκλοφορούντα περιουσιακά στοιχεία	680,869	746,881	707,492	769,935
Αποθέματα	1,373,953	1,020,780	1,211,492	940,722
Απαίτησης από πελάτες και χρεώστες	915,683	929,604	785,964	713,693
Λοιπά κυκλοφορούντα περιουσιακά στοιχεία	491,196	876,536	127,809	520,232
Μη κυκλοφορούντα περιουσιακά στοιχεία	2,716	2,879	21	21
προσάρθρωμα για πώληση	5,763,225	5,145,990	4,152,507	3,817,296
<b>ΠΛΗΡΗΤΙΚΟ</b>	666,285	666,285	666,285	666,285
Μετοχικά Κεφάλαια	353,796	353,796	353,796	353,796
Λοιπά στοιχεία ιδίων κεφαλαίων	1,347,213	1,304,803	894,879	861,308
<b>Σύνολο ιδίων κεφαλαίων (Διοικητών μητρικής (α)</b>	2,367,294	2,324,884	1,914,960	1,881,389
Δικαιώματα ιδιοκτησίας (β)	141,246	143,782		
<b>Σύνολο ιδίων κεφαλαίων (γ) = (α) + (β)</b>	2,506,540	2,473,666	1,914,960	1,881,389
Μακροπρόθεσμες δανειακές υποχρεώσεις	607,805	448,084	259,673	263,227
Προβλεπόμενες / Λοιπές μακροπρόθεσμες υποχρεώσεις	296,274	299,785	179,652	226,280
Βραχυπρόθεσμες δανειακές υποχρεώσεις	1,304,843	1,110,355	873,709	760,798
Λοιπές βραχυπρόθεσμες υποχρεώσεις	1,045,763	814,120	916,513	686,602
<b>Σύνολο υποχρεώσεων (δ)</b>	3,254,685	2,672,354	2,237,547	1,935,907
<b>ΣΥΝΟΛΟ ΙΔΙΩΝ ΚΕΦΑΛΑΙΩΝ ΚΑΙ ΥΠΟΧΡΕΩΣΕΩΝ (γ) + (δ)</b>	5,763,225	5,145,990	4,152,507	3,817,296
<b>1.3 ΣΤΟΙΧΕΙΑ ΚΑΤΑΣΤΑΣΗΣ ΜΕΤΑΒΛΗΘΕΝΤΩΝ ΚΕΦΑΛΑΙΩΝ ΕΝΟΠΙΩΜΕΝΑ ΟΜΙΛΟΥ</b>				
(ποσά σε κιλιάδες €)				
<b>Σύνολο ιδίων κεφαλαίων ενεργής χρήσης (1/1/2009 &amp; 1/1/2008 αντίστοιχα)</b>	2,473,666	2,580,473	2,473,666	2,131,595
Συγκεντρωτικά συνολικά έσοδα μετά από φόρους	178,634	36,314	178,634	169,941
Διανεμηθέντα μερίσματα	(137,536)	(152,817)	(137,536)	(152,817)
Λοιπές κινήσεις καταχωρημένες απευθείας στα ίδια κεφάλαια	(6,224)	9,696	(6,224)	1,166
<b>Σύνολο ιδίων κεφαλαίων λήξης χρήσης</b>	2,508,540	2,473,666	2,473,666	1,914,960
<b>1.4 ΣΤΟΙΧΕΙΑ ΚΑΤΑΣΤΑΣΗΣ ΤΑΜΕΙΑΚΩΝ ΡΟΩΝ</b>				
(ποσά σε κιλιάδες €)				
<b>Λειτουργικές δραστηριότητες</b>	242,414	16,857	219,014	(142,082)
Κέρδη προ φόρων (αυνεκτιζόμενες δραστηριότητες)	128,863	136,042	128,863	75,773
Αποβέσεις	(4,184)	(3,551)	(4,184)	(3,428)
Αποβέσεις Επιχορηγήσεων παγίου ενεργητικού	52,981	28,581	52,981	20,320
Προβλεπόμενες	(1,512)	102,507	(1,512)	40,459
Συναλλαγμιακές διαφορές	(1,321)	(223)	(1,321)	(3,591)
Ζημιές / Κέρδη από εκποίηση παγίων και λοιπές κινήσεις	(18,418)	(259,296)	(18,418)	96,192
Αποτελέσματα έσοδα, έξοδα, κέρδη και ζημιές επενδυτικής δραστηριότητας	54,431	71,928	54,431	51
Χρεωστικά τόκα και συναφή έσοδα	(20,914)	(23,440)	(20,914)	(17,110)
Ποσειδικτά τόκα και συναφή έσοδα	432,340	68,405	432,340	33,879
<b>Μητρική Εταιρεία</b>				
1/12/2009 - 31/12/2008				
31/12/2009				



1.2 ΣΤΟΙΧΕΙΑ ΚΑΤΑΣΤΑΣΗΣ ΣΥΝΟΛΙΚΩΝ ΕΣΟΔΩΝ ΧΡΗΣΗΣ (ποσά σε χιλιάδες €)	ΕΝΟΠΙΩΜΕΝΑ ΟΜΙΛΟΥ		ΜΗΤΡΙΚΗΣ ΕΤΑΙΡΕΙΑΣ	
	31/12/2009	31/12/2008	1/12/2009	31/12/2008
<b>Κύριοι εργασιών</b>	6.756.666	10.130.983	6.172.586	9.319.595
<b>Μικτά κέρδη</b>	713.830	258.601	433.144	(12.650)
<b>Κέρδη προ φόρων, χρηματοδοτικών επενδυτικών αποτελεσμάτων</b>	261.227	113.088	236.489	(24.146)
<b>Κέρδη προ φόρων</b>	242.414	16.857	219.014	(142.082)
<b>Μείων φοροί</b>	(66.152)	12.176	(56.498)	33.792
<b>Κέρδη μετά από φόρους</b>	<b>176.262</b>	<b>29.003</b>	<b>162.516</b>	<b>(108.290)</b>
<b>Κατανεμημένα σε:</b>				
Διοικητικές μητρικής	174.890	29.643		
Δικαιώματα μειοψηφίας	1.372	5.380		
	<b>176.262</b>	<b>29.003</b>		
<b>Λοιπά συνολικά έσοδα μετά από φόρους</b>	2.372	7.281	7.425	10.901
<b>Συνκεντρωτικά συνολικά έσοδα μετά από φόρους</b>	<b>178.634</b>	<b>36.314</b>	<b>169.941</b>	<b>(97.389)</b>
<b>Κατανεμημένα σε:</b>				
Διοικητικές μητρικής	178.780	31.728		
Δικαιώματα μειοψηφίας	(146)	4.586		
	<b>178.634</b>	<b>36.314</b>		
<b>Κέρδη μετά από φόρους και δικ. μειοψηφίας ανά μετοχή (σε €)</b>	<b>0,57</b>	<b>0,08</b>	<b>0,53</b>	<b>(0,35)</b>
<b>Κέρδη προ φόρων, χρηματοδοτικών επενδυτικών αποτελεσμάτων και συνολικών αποβέσεων (ΕΒΙΤΔΑ)</b>	<b>385.906</b>	<b>245.569</b>	<b>310.593</b>	<b>48.835</b>

**ΠΡΟΣΘΕΤΕΣ ΣΤΟΙΧΕΙΑ ΚΑΙ ΠΛΗΡΟΦΟΡΙΕΣ**

1. Στις σημειώσεις αρ.34 των Οικονομικών Καταστάσεων του Ομίλου αναφέρονται αναλυτικά οι εταιρείες που περιλαμβάνονται στον Όμιλο και όλες οι σχετικές πληροφορίες και περιλαμβάνεται ο κατάλογος των εταιρειών που κερδοσκοπούν, περιλαμβάνεται ποσό €7,4 εκ. προβλεπόμενης κατά την προσηλωμένη χρήση εέκ καταβληθεί ποσό €97 εκ. από τη μεταβίβαση του 20% μετοχών της ΒΑΡΔΑΣ στη ΠΓΔΜ (βλέπε σημείωση αρ. 34 των Οικονομικών Καταστάσεων του Ομίλου). 3. Δεν υπάρχουν μετοχές οι οποίες κατοικούνται είτε από την μητρική είτε από θυγατρικές επιχειρήσεις στην γνήση της τρέχουσας χρήσης. 4. Οι ανέλεγκτες φορολογική χρήσης για την μητρική εταιρεία ΕΛΛΗΝΙΚΑ ΠΕΤΡΕΛΙΑ Α.Ε. είναι 2002 – 2009 και για τις σημαντικότερες θυγατρικές είναι οι χρήσεις 2005 – 2009 όπως αναφέρεται στη σημείωση αρ.26 των Οικονομικών Καταστάσεων του Ομίλου. 5. Για την κατάσταση των Οικονομικών Καταστάσεων της χρήσης που έληξε στις 31 Δεκεμβρίου 2009 έχουν τηρηθεί οι βασικές λογιστικές αρχές του Ισολογισμού της 31 Δεκεμβρίου 2008, με εδραίωση τα νέα ή αναθεωρημένα λογιστικά πρότυπα και διεργασίες που τέθηκαν σε ισχύ το 2008 όπως αναλυτικά αναφέρεται στην παράγραφο 2 των Οικονομικών Καταστάσεων του Ομίλου. 6. Λόγω του μετόχου και του πλειόχου των παρασκευαστικών δραστηριοτήτων, ιδιαίτερα σε διάφορα στάδια της διαδικασίας παραγωγής, η εταιρεία έχει πραγματοποιήσει σημαντικές επενδύσεις σε μηχανήματα και εξοπλισμό. 7. Στην παρούσα χρήση ενσωματώθηκαν για πρώτη φορά οι θυγατρικές εταιρείες ΕΚΟ ΑΘΗΝΑ ΑΕ, ΕΚΟ ΑΡΤΕΜΙΣ ΑΕ, ΕΚΟ ΔΗΜΗΤΡΑ ΑΕ, ΕΚΟ ΗΡΑ ΑΕ, ΕΚΟ ΑΦΡΟΛΙΤΤΑ ΑΕ και ΡΑΜΟΛΙ οι οποίες ανήκουν εξ ολοκλήρου στον Όμιλο και ενσωματώνονται με την μέθοδο της πλήρους ενσωμάτωσης. Επιπροσθέτως τα αποτελέσματα της προσηλωμένης χρήσης περιλαμβάνουν την ΕΝΕΡΓΕΙΑΚΗ ΘΕΣΣΑΛΟΝΙΚΗΣ ΑΕ με την μέθοδο της πλήρους ενσωμάτωσης, ενώ στην προσηλωμένη χρήση συμπεριλαμβάνεται με την μέθοδο της καθαρής θέσης μέσο της κοινοπραξίας ELPEDISON BV όπου ο Όμιλος έχει ποσοστό συμμετοχής 50%. 8. Στις 10 Δεκεμβρίου 2009 ολοκληρώθηκε η εγγραφή του 100% της BP ΕΛΛΑΣ Α.Ε., η οποία μετονομάστηκε σε ΕΛΛΗΝΙΚΑ ΚΑΥΣΙΜΑ Α.Ε. Είναι συνολικού τιμήματος €376,7 εκατ. όπως αναλυτικά αναφέρεται στη σημείωση αρ.32 των ενσωματωμένων οικονομικών καταστάσεων. Η αγορά αυτή επιφέρει ενσωμάτωση για την φερόμενη χρήση και αφορά χρησιμότητα μετρήσιμη με μέθοδο της πλήρους ενσωμάτωσης. 9. Στις 9 Δεκεμβρίου 2009 η εταιρεία ενσωμάτωσε την εταιρεία ΕΛΠΕΝΕΡ με ποσοστό 99,99% (3.708 άτομα) (31 Δεκεμβρίου 2008: Εταιρεία – 2.606 Όμιλος – 3.485 άτομα). 10. Το Δ.Σ. της Εταιρείας στη συνεδρίαση του στις 27 Αυγούστου 2009, κατά την οποία ενέκρινε τις συνημμένες ενοχλικές οικονομικές καταστάσεις περιόδου 1/1 – 30/6/2009, αποφάσισε και ενέκρινε την καταβολή προμερισμού χρήσης 2009, ποσού 0,15 ανά μετοχή, που καταβλήθη τον Οκτώβριο 2009. Το Δ.Σ. αποφάσισε στις 25 Φεβρουαρίου 2010 να προτείνει προς την Επταία Γενική Συνέλευση τελικό μέρισμα ύψους 0,30€ ανά μετοχή 11. Όπου ήταν αναγκαίο τα συνημτικά στοιχεία έχουν ανακατανομηθεί για να συμψηφισθούν με τις αλλαγές στη παραρούσα των στοιχείων της τρέχουσας χρήσης.

12. Το ποσό των προβλεπών που έχουν διενεργηθεί είναι:

ΟΜΙΛΟΣ	ΕΤΑΙΡΕΙΑ
9.229	4.000
16.007	12.000
148.484	114.670
16.026	10.700

13. Τα λοιπά συνολικά έσοδα μετά από φόρους του Ομίλου και της μητρικής εταιρείας αναλύονται ως εξής:

Χρηματοοικονομικά στοιχεία διαθέσιμα προς πώληση Πρόβλεψιμα αποτελέσματα κινδύνου ταμειακών ροών Συνολικά χρηματικές διαφυλάξεις	ΕΝΟΠΙΩΜΕΝΑ ΟΜΙΛΟΥ		ΜΗΤΡΙΚΗΣ ΕΤΑΙΡΕΙΑΣ	
	31/12/2009	31/12/2008	31/12/2009	31/12/2008
Λοιπά συνολικά έσοδα μετά από φόρους	(201)	(623)	7.425	10.901
	7.425	10.901	7.425	10.901
	(4.652)	(3.087)	-	-
	2.372	7.281	7.425	10.901

14. Οι σωρευτικές συναλλαγές του Ομίλου και της μητρικής εταιρείας με συνδεδεμένα μέρη (σε χιλ.Ευρώ) αναφέρονται στο πιο κάτω πίνακα:

Εσοδα	ΕΤΑΙΡΕΙΑ
403.962	2.296.953
Εξόδα	84.208
Απαιτήσεις	179.147
Υποχρεώσεις	397.969
Συναλλαγές και αμοιβές Δ/νων στελεχών και μελών Διοικήσεως	273.667
Απαιτήσεις/υποχρεώσεις Δ/νων στελεχών και μελών Διοικήσεως	4.650
	0

**Πλάνο / μείον προσαρμογές για μεταβολές λογαριασμών κεφαλαίου κίνησης η που σχετίζονται με τις λειτουργικές δραστηριότητες**

(Αύξηση)/Μείωση αποθεμάτων	(353.390)	510.832	(270.770)	466.916
(Αύξηση)/Μείωση απαιτήσεων	16.426	517.164	(59.109)	266.606
(Αύξηση)/Μείωση υποχρεώσεων	266.828	(219.414)	155.378	(100.814)
<b>Μείων:</b>				
Χρεωστικοί τόκοι και συναφή έσοδα καταβλητέα	(63.919)	(71.928)	(25.121)	(33.879)
Καταβλητέα Φόροι	(173.570)	(16.659)	(6.196)	(165.609)
<b>Συνολο εσόδων/(εσόδων) από λειτουργικές δραστηριότητες (α)</b>	<b>291.626</b>	<b>632.489</b>	<b>103.715</b>	<b>389.721</b>
<b>Επενδυτικές δραστηριότητες</b>				
Από απόκτηση θυγατρικών, συγγενών, κοινοπραξιών και λοιπών επενδύσεων	(336.798)	(4.740)	(674)	(1.439)
Αγορά ενσώματων και άυλων παγίων στοιχείων	(613.944)	(337.640)	(524.617)	(241.738)
Επιδόσεις	3.983	4.002	3.899	925
Επιδόσεις από πωλήσεις ενσώματων και άυλων παγίων στοιχείων	4.075	120.562	120.562	119.041
Τόκοι εισπραχθέντες	20.914	23.440	10.201	12.135
Μερίσματα εισπραχθέντα	9.658	5.538	18.448	16.655
<b>Συνολο εσόδων/(εσόδων) από επενδυτικές δραστηριότητες (β)</b>	<b>(912.112)</b>	<b>(188.838)</b>	<b>(492.748)</b>	<b>(94.421)</b>
<b>Χρηματοδοτικές δραστηριότητες</b>				
Εισπραξεις από δανεισμούς / αναληφθέντα δάνεια	1.723.132	1.339.940	1.412.776	778.239
Εξοφληθείς δανεια	(1.350.085)	(962.667)	(1.278.270)	(427.285)
Μερίσματα πληρωθέντα	(137.901)	(152.838)	(137.901)	(152.837)
<b>Συνολο εσόδων/(εσόδων) από χρηματοδοτικές δραστηριότητες (γ)</b>	<b>235.146</b>	<b>224.435</b>	<b>(3.395)</b>	<b>195.117</b>
<b>Καθαρή αύξηση / (μείωση) στα ταμειακά διαθέσιμα και ισοδύναμα περιόδου (δ=β+γ-α)</b>	<b>(385.340)</b>	<b>666.086</b>	<b>(392.423)</b>	<b>493.417</b>
<b>Ταμειακά διαθέσιμα και ισοδύναμα έναρξης χρήσης</b>	<b>876.536</b>	<b>208.450</b>	<b>520.232</b>	<b>26.815</b>
<b>Ταμειακά διαθέσιμα και ισοδύναμα λήξης χρήσης</b>	<b>491.196</b>	<b>876.536</b>	<b>127.809</b>	<b>520.232</b>

Από απόκτηση θυγατρικών, συγγενών, κοινοπραξιών και λοιπών επενδύσεων (674) (1.439)  
Αγορά ενσώματων και άυλων παγίων στοιχείων (524.617) (241.738)  
Επιδόσεις 3.983 4.002 3.899 925  
Επιδόσεις από πωλήσεις ενσώματων και άυλων παγίων στοιχείων 4.075 120.562 120.562 119.041  
Τόκοι εισπραχθέντες 20.914 23.440 10.201 12.135  
Μερίσματα εισπραχθέντα 9.658 5.538 18.448 16.655  
**Συνολο εσόδων/(εσόδων) από επενδυτικές δραστηριότητες (β) (912.112) (188.838) (492.748) (94.421)**

Χρηματοδοτικές δραστηριότητες  
Εισπραξεις από δανεισμούς / αναληφθέντα δάνεια 1.723.132 1.339.940 1.412.776 778.239  
Εξοφληθείς δανεια (1.350.085) (962.667) (1.278.270) (427.285)  
Μερίσματα πληρωθέντα (137.901) (152.838) (137.901) (152.837)  
**Συνολο εσόδων/(εσόδων) από χρηματοδοτικές δραστηριότητες (γ) 235.146 224.435 (3.395) 195.117**

Καθαρή αύξηση / (μείωση) στα ταμειακά διαθέσιμα και ισοδύναμα περιόδου (δ=β+γ-α) (385.340) 666.086 (392.423) 493.417

Ταμειακά διαθέσιμα και ισοδύναμα έναρξης χρήσης 876.536 208.450 520.232 26.815

Ταμειακά διαθέσιμα και ισοδύναμα λήξης χρήσης 491.196 876.536 127.809 520.232

Αθήνα, 25 Φεβρουαρίου 2010

**Ο ΠΡΕΣΒΥΤΟΣ Δ.Σ**  
**ΑΝΑΣΤΑΣΙΟΣ Κ. ΠΛΑΝΗΤΗΣ**  
Α.Δ.Τ. Μ.865801

**Ο ΔΙΕΥΘΥΝΩΝ ΕΥΘΥΩΣ**  
**ΙΩΑΝΝΗΣ Α. ΚΟΣΤΟΠΟΥΛΟΣ**  
Α.Δ.Τ.Α. 702932894

**Ο ΓΕΝΙΚΟΣ ΔΙΕΥΘΥΝΩΝ ΟΙΚΟΝΟΜΙΚΩΝ ΟΜΙΛΟΥ**  
**ΑΝΔΡΕΑΣ Ν. ΣΙΑΜΗΣΗΣ**  
Α.Δ.Τ. ΑΑ. 010147

**Ο ΔΙΕΥΘΥΝΩΝ ΥΠΗΡΕΣΙΩΝ ΟΙΚΟΝΟΜΙΚΩΝ ΥΠΗΡΕΣΙΩΝ**  
**ΠΑΝΤΕΛΗΣ Α.ΤΙΚΚΑΣ**  
Α.Δ.Τ.Α.Ε. 058140

**Οικονομικές Καταστάσεις Μητρικής Εταιρείας**

<b>ΣΤΟΙΧΕΙΑ ΚΑΤΑΣΤΑΣΗΣ ΣΥΝΟΛΙΚΩΝ ΕΣΟΔΩΝ ΠΕΡΙΟΔΟΥ</b> (ποσά σε χιλιάδες €)	<b>ΜΗΤΡΙΚΗΣ ΕΤΑΙΡΕΙΑΣ</b>	
	<b>1/1/2009 - 31/12/2009</b>	<b>1/1/2008 - 31/12/2008</b>
<b>Κύκλος εργασιών</b>	6.172.586	9.319.595
<b>Μικτά κέρδη</b>	433.144	(12.650)
<b>Κέρδη προ φόρων, χρηματοδοτικών επενδυτικών αποτελεσμάτων</b>	236.489	(24.146)
<b>Κέρδη προ φόρων</b>	219.014	(142.082)
<b>Μείον φόροι</b>	(56.498)	33.792
<b>Κέρδη μετά από φόρους</b>	<b>162.516</b>	<b>(108.290)</b>
<b>Κατανέμονται σε:</b> Ιδιοκτήτες μητρικής Δικαιώματα Μειοψηφίας		
Λοιπά συνολικά έσοδα μετά από φόρους	7.425	10.901
<b>Συγκεντρωτικά συνολικά έσοδα μετά από φόρους</b>	<b>169.941</b>	<b>(97.389)</b>
<b>Κατανέμονται σε:</b> Ιδιοκτήτες μητρικής Δικαιώματα Μειοψηφίας		
Κέρδη μετά από φόρους και δικ. μειοψηφίας ανά μετοχή (σε €)	0,53	(0,35)
<b>Κέρδη προ φόρων, χρηματοδοτικών επενδυτικών αποτελεσμάτων και συνολικών αποσβέσεων (EBITDA)</b>	310.593	48.835

<b>ΣΤΟΙΧΕΙΑ ΚΑΤΑΣΤΑΣΗΣ ΟΙΚΟΝΟΜΙΚΗΣ ΘΕΣΗΣ</b> (ποσά σε χιλιάδες €)	<b>ΜΗΤΡΙΚΗΣ ΕΤΑΙΡΕΙΑΣ</b>	
	<b>31/12/2009</b>	<b>31/12/2008</b>
<b>ΕΝΕΡΓΗΤΙΚΟ</b>		
Ιδιοχρησιμοποιούμενα ενσώματα πάγια στοιχεία	1.307.928	855.247
Άυλα περιουσιακά στοιχεία	11.801	17.446
Λοιπά μη κυκλοφορούντα περιουσιακά στοιχεία	707.492	769.935
Αποθέματα	1.211.492	940.722
Απαιτήσεις από πελάτες και χρεώστες	785.964	713.693
Λοιπά κυκλοφορούντα περιουσιακά στοιχεία	127.809	520.232
Μη κυκλοφορούντα περιουσιακά στοιχεία προοριζόμενα για πώληση	21	21
<b>ΣΥΝΟΛΟ ΕΝΕΡΓΗΤΙΚΟΥ</b>	<b>4.152.507</b>	<b>3.817.296</b>
<b>ΠΑΘΗΤΙΚΟ</b>		
Μετοχικό Κεφάλαιο	666.285	666.285
Μετοχικό Κεφάλαιο - Υπέρ το άρτιο	353.796	353.796
Λοιπά στοιχεία ιδίων κεφαλαίων	894.879	861.308
<b>Σύνολο ιδίων κεφαλαίων ιδιοκτητών μητρικής (α)</b>	<b>1.914.960</b>	<b>1.881.389</b>
Δικαιώματα Μειοψηφίας (β)		
<b>Σύνολο ιδίων κεφαλαίων (γ) = (α) + (β)</b>	<b>1.914.960</b>	<b>1.881.389</b>
Μακροπρόθεσμες δανειακές υποχρεώσεις	259.673	263.227
Προβλέψεις / Λοιπές μακροπρόθεσμες υποχρεώσεις	179.652	226.280
Βραχυπρόθεσμες δανειακές υποχρεώσεις	879.709	760.798
Λοιπές βραχυπρόθεσμες υποχρεώσεις	918.513	685.602
<b>Σύνολο υποχρεώσεων (δ)</b>	<b>2.237.547</b>	<b>1.935.907</b>
<b>ΣΥΝΟΛΟ ΙΔΙΩΝ ΚΕΦΑΛΑΙΩΝ ΚΑΙ ΥΠΟΧΡΕΩΣΕΩΝ (γ) + (δ)</b>	<b>4.152.507</b>	<b>3.817.296</b>

ΣΤΟΙΧΕΙΑ ΚΑΤΑΣΤΑΣΗΣ ΤΑΜΕΙΑΚΩΝ ΡΟΩΝ (ποσά σε χιλιάδες €)	ΜΗΤΡΙΚΗΣ ΕΤΑΙΡΕΙΑΣ	
	1/1/2009 - 31/12/2009	1/1/2008 - 31/12/2008
<b>Λειτουργικές δραστηριότητες</b>		
Κέρδη προ φόρων (συνεχιζόμενες δραστηριότητες)	219.014	(142.082)
<b>Πλέον / μείον προσαρμογές για:</b>		
Αποσβέσεις	77.532	75.773
Αποσβέσεις Επιχορηγήσεων παγίου ενεργητικού	(3.428)	(2.792)
Προβλέψεις	20.320	40.459
Συναλλαγματικές διαφορές	(3.591)	96.192
Ζημίες / (Κέρδη) από εκποίηση παγίων και λοιπές κινήσεις	51	-
Αποτελέσματα (έσοδα, έξοδα, κέρδη και ζημίες) επενδυτικής δραστηριότητας	(17.110)	(136.793)
Χρεωστικοί τόκοι και συναφή έξοδα	25.946	33.879
Πιστωτικοί τόκοι και συναφή έσοδα	(10.201)	(12.135)
	<b>308.533</b>	<b>(47.499)</b>
<b>Πλέον / μείον προσαρμογές για μεταβολές λογαριασμών κεφαλαίου κίνησης ή που σχετίζονται με τις λειτουργικές δραστηριότητες</b>		
(Αύξηση)/Μείωση αποθεμάτων	(270.770)	468.916
(Αύξηση)/Μείωση απαιτήσεων	(59.109)	268.606
Αύξηση/(Μείωση) υποχρεώσεων	155.378	(100.814)
<b>Μείον:</b>		
Χρεωστικοί τόκοι και συναφή έξοδα καταβεβλημένα	(25.121)	(33.879)
Καταβεβλημένοι Φόροι	(5.196)	(165.609)
<b>Σύνολο εισροών/(εκροών) από λειτουργικές δραστηριότητες (α)</b>	<b>103.715</b>	<b>389.721</b>
<b>Επενδυτικές δραστηριότητες</b>		
Από απόκτηση θυγατρικών, συγγενών, κοινοπραξιών και λοιπών επενδύσεων	(674)	(1.439)
Από πώληση θυγατρικών, συγγενών, κοινοπραξιών και λοιπών επενδύσεων		
Αγορά ενσώματων και άυλων παγίων στοιχείων	(524.617)	(241.738)
Εισπραχθείσες Επιδοτήσεις	3.899	925
Εισπράξεις από πωλήσεις ενσώματων και άυλων παγίων στοιχείων	-	119.041
Τόκοι εισπραχθέντες	10.201	12.135
Μερίσματα εισπραχθέντα	18.448	16.655
<b>Σύνολο εισροών/(εκροών) από επενδυτικές δραστηριότητες (β)</b>	<b>(492.743)</b>	<b>(94.421)</b>
<b>Χρηματοδοτικές δραστηριότητες</b>		
Εισπράξεις από εκδοθέντα / αναληφθέντα δάνεια	1.412.776	778.239
Εξοφλήσεις δανείων	(1.278.270)	(427.285)
Μερίσματα πληρωθέντα	(137.901)	(152.837)
<b>Σύνολο εισροών/(εκροών) από χρηματοδοτικές δραστηριότητες (γ)</b>	<b>(3.395)</b>	<b>198.117</b>
<b>Καθαρή αύξηση / (μείωση) στα ταμειακά διαθέσιμα και ισοδύναμα περιόδου (α)+(β)+(γ)</b>	<b>(392.423)</b>	<b>493.417</b>
<b>Ταμειακά διαθέσιμα και ισοδύναμα έναρξης περιόδου</b>	<b>520.232</b>	<b>26.815</b>
<b>Ταμειακά διαθέσιμα και ισοδύναμα λήξης περιόδου</b>	<b>127.809</b>	<b>520.232</b>

### Στοιχεία Ορκωτών Ελεγκτών Λογιστών

Α/Α	ΕΠΩΝΥΜΙΑ ΕΤΑΙΡΙΑΣ	ΕΛΕΓΚΤΙΚΗ ΕΤΑΙΡΙΑ	ΔΙΕΥΘΥΝΣΗ	ΕΛΕΓΚΤΕΣ
1.	ΕΛΛΗΝΙΚΑ ΠΕΤΡΕΛΑΙΑ Α.Ε.	PRICEWATERHOUSECOOPERS ΑΝΩΝΥΜΗ ΕΛΕΓΚΤΙΚΗ ΕΤΑΙΡΙΑ	Κηφισίας 268, 152 32 Χαλάνδρι	Κυριάκος Ριρής
2.	ΕΚΟ Α.Β.Ε.Ε.	PRICEWATERHOUSECOOPERS ΑΝΩΝΥΜΗ ΕΛΕΓΚΤΙΚΗ ΕΤΑΙΡΙΑ	Κηφισίας 268, 152 32 Χαλάνδρι	Δημήτριος Σούρμπης
3.	ΑΣΠΡΟΦΟΣ Α.Ε.	PRICEWATERHOUSECOOPERS ΑΝΩΝΥΜΗ ΕΛΕΓΚΤΙΚΗ ΕΤΑΙΡΙΑ	Κηφισίας 268, 152 32 Χαλάνδρι	Δημήτριος Σούρμπης
4.	ΝΤΙΑΞΟΝ Α.Β.Ε.Ε.	PRICEWATERHOUSECOOPERS ΑΝΩΝΥΜΗ ΕΛΕΓΚΤΙΚΗ ΕΤΑΙΡΙΑ	Κηφισίας 268, 152 32 Χαλάνδρι	Δημήτριος Σούρμπης

### Ανέλεγκτες Χρήσεις Εταιρειών Ομίλου

ΕΠΩΝΥΜΙΑ ΕΤΑΙΡΙΑΣ	ΑΝΕΛΕΓΚΤΕΣ ΧΡΗΣΕΙΣ
ΕΛΛΗΝΙΚΑ ΠΕΤΡΕΛΑΙΑ Α.Ε.	2002 - 2009
ΕΚΟ Α.Β.Ε.Ε.	2008 - 2009
ΕΚΟΤΑ ΚΩ	2006 - 2009
ΕΚΟ-ΚΑΛΥΨΩ	ΑΠΟ ΣΥΣΤΑΣΗ
ΕΛΠΕ ΔΙΕΘΝΗΣ ΣΥΜΒΟΥΛΕΥΤΙΚΗ	ΑΠΟ ΣΥΣΤΑΣΗ
ΕΛ.Π.ΕΤ. ΒΑΛΚΑΝΙΚΗ Α.Ε.	2005 - 2009
VARDAX Α.Ε.	2005 - 2009
ΑΣΠΡΟΦΟΣ Α.Ε.	2003 - 2009
ΝΤΙΑΞΟΝ Α.Β.Ε.Ε.	2006 - 2009
ΠΟΣΕΙΔΩΝ Ν.Ε.	ΑΠΟ ΣΥΣΤΑΣΗ
ΑΠΟΛΛΩΝ Ν.Ε.	ΑΠΟ ΣΥΣΤΑΣΗ
ΕΛΠΕ ΑΝΑΝΕΩΣΙΜΕΣ ΠΗΓΕΣ ΕΝΕΡΓΕΙΑΣ	ΑΠΟ ΣΥΣΤΑΣΗ

# Επικοινωνία

## Διευθύνσεις Εταιρειών Ομίλου

### Στοιχεία εταιρείας

Επωνυμία : ΕΛΛΗΝΙΚΑ ΠΕΤΡΕΛΑΙΑ ΑΝΩΝΥΜΗ ΕΤΑΙΡΕΙΑ

Διακριτικός τίτλος : ΕΛΛΗΝΙΚΑ ΠΕΤΡΕΛΑΙΑ Α.Ε.

### Έδρα εταιρείας:

Ο Δήμος Αθηναίων

Λ. Αμαλίας 54, 105 58 Αθήνα

Τηλ.: 210 32.36.601, 210 32.53.992

Fax: 210 32.36.974

### Κεντρικές Υπηρεσίες Ομίλου:

Χειμάρρας 8Α, 151 25 Μαρούσι

Τηλ.: 210 63 02 000

Fax: 210 63 02 510, 210 63 02 511

### Βιομηχανικές Εγκαταστάσεις

#### Ασπρόπυργου:

17ο χμ. Εθνικής Οδού Αθηνών-Κορίνθου

193 00 Ασπρόπυργος

Ταχυδρομική Θυρίδα: 1085, 101 10 Αθήνα

Τηλ.: 210 55.33.000, 210 55.39.000

Fax: 210 55.39.298, 210 55.39.299

Τιx: 210897, 210316, 224679

#### Ελευσίνας:

Ελευσίνα,

192 00 Ελευσίνα

Τηλ.: 210 55.36.000

Fax: 210 55.48.509

#### Θεσσαλονίκης:

Ταχυδρομική Θυρίδα 100 44

541 10 Θεσσαλονίκη

Τηλ.: 2310 750.000

Fax: 2310 750.001

### Έρευνα και Παραγωγή Υδρογονανθράκων

Λ. Κηφισίας 199, 151 24 Μαρούσι

Τηλ.: 210 87.67.700

Fax: 210 87.67.999



## Διευθύνσεις Εταιρειών Ομίλου

### ΑΣΠΡΟΦΟΣ

Ελ. Βενιζέλου 284, 176 75 Καλλιθέα

Τηλ.: 210 94.91.600

Fax: 210 94.91.610

### ΔΙΑΧΟΝ ΠΛΑΣΤΙΚΑ ΥΛΙΚΑ ΣΥΣΚΕΥΑΣΙΑΣ Α.Β.Ε.Ε.

#### ΕΔΡΑ:

Λ. Μεσογείων & Βασ. Σοφίας 2-4

Πύργος Αθηνών, 115 27 Αθήνα

Τηλ.: 210 77.16.355

Fax: 210 77.25.533

#### ΔΙΕΥΘΥΝΣΗ ΕΜΠΟΡΙΑΣ:

Λ. Κηφισίας 199,

151 24 Μαρούσι

Τηλ.: 210 87.67.891

Fax: 210 87.67.999

### ΒΙΟΜΗΧΑΝΙΚΕΣ ΕΓΚΑΤΑΣΤΑΣΕΙΣ ΚΟΜΟΤΗΝΗΣ:

Τηλ.: 25310 82360/70

Fax: 25310 82380

### ΕΛΛΗΝΙΚΑ ΠΕΤΡΕΛΑΙΑ ΠΟΣΕΙΔΩΝ ΝΑΥΤΙΚΗ ΕΤΑΙΡΕΙΑ

Χειμάρρας 8Α, 151 25 Μαρούσι

Τηλ.: 210 63 02 000

Fax: 210 63 02 510, 511

Βιβλίο Μητρώου Ναυτικών Εταιρειών: S276

### ΕΛΛΗΝΙΚΑ ΠΕΤΡΕΛΑΙΑ ΑΠΟΛΩΝ ΝΑΥΤΙΚΗ ΕΤΑΙΡΕΙΑ

Χειμάρρας 8Α, 151 25 Μαρούσι

Τηλ.: 210 63 02 000

Fax: 210 63 02 510, 511

Βιβλίο Μητρώου Ναυτικών Εταιρειών: 3410

### ELPEDISON

#### ΕΔΡΑ:

Δήμος Εχεδώρου, Νομού Θεσσαλονίκης

Τηλ.: 2310 750.000

Fax: 2310 750.001

#### ΓΡΑΦΕΙΑ ΑΘΗΝΩΝ:

Σώρου 8 - 10, Κτίριο C

151 25 Μαρούσι

Τηλ.: 210 34.41.101

### ΕΛΛΗΝΙΚΑ ΠΕΤΡΕΛΑΙΑ ΑΝΑΝΕΩΣΙΜΕΣ ΠΗΓΕΣ ΕΝΕΡΓΕΙΑΣ Α.Ε.

#### ΕΔΡΑ:

Δήμος Αμαρουσίου

#### ΚΕΝΤΡΙΚΑ ΓΡΑΦΕΙΑ:

Χειμάρρας 8Α, 151 25 Μαρούσι

Τηλ.: 210 63 02 000

Fax: 210 63 02 510, 511

## Υπηρεσίες Ενημέρωσης των Μετόχων

Η εταιρεία επιδιώκει την πλήρη ενημέρωση των μετόχων της στην Ελλάδα και στο εξωτερικό μέσα από κανάλια πληροφόρησης, που καλύπτουν τόσο τις διάφορες ανάγκες, όσο και τις διάφορες ομάδες μετόχων.

Στη διάθεση των μετόχων υπάρχουν οι παρακάτω πηγές πληροφόρησης:

- Η ιστοσελίδα του Ομίλου: [www.helpe.gr](http://www.helpe.gr)  
[www.hellenic-petroleum.gr](http://www.hellenic-petroleum.gr).
- Η Ετήσια Οικονομική Έκθεση Εταιρικής Χρήσης, που εκδίδεται στα ελληνικά.
- Ο Ετήσιος Απολογισμός, που εκδίδεται στα ελληνικά και αγγλικά.
- Η Έκθεση Βιώσιμης Ανάπτυξης, που εκδίδεται στα ελληνικά και αγγλικά.
- Οικονομικές καταστάσεις, που εκδίδονται σε τριμηνιαία βάση και δημοσιεύονται στον ελληνικό τύπο.
- Τακτικές συνεντεύξεις τύπου στην Ελλάδα, που συνδυάζονται με ανακοίνωση των οικονομικών αποτελεσμάτων.
- Σχετικά δελτία τύπου με συνοπτικά οικονομικά αποτελέσματα προσαρμοσμένα και στα Διεθνή Λογιστικά Πρότυπα, που δημοσιεύονται σε αγγλόφωνες εφημερίδες του εξωτερικού.
- Περιοδικές συναντήσεις με οικονομικούς αναλυτές και μετόχους στην Ελλάδα και σε πόλεις της Ευρώπης και των Η.Π.Α.

Σημειώνεται ότι δέκα ημέρες πριν από την Τακτική Γενική Συνέλευση κάθε μέτοχος μπορεί να πάρει από την εταιρεία τις ετήσιες οικονομικές καταστάσεις, καθώς και τις σχετικές εκθέσεις του Διοικητικού Συμβουλίου και των Ορκωτών Ελεγκτών.

## Επικοινωνία Μετόχων

Μέτοχοι, επενδυτές και οικονομικοί αναλυτές, μπορούν να απευθύνονται στα Κεντρικά Γραφεία του Ομίλου, Χειμάρρας 8Α, 151 25 - Μαρούσι για τις παρακάτω Υπηρεσίες:

- Υπηρεσία Μετόχων & Επενδυτών,  
Τηλ.: 210 63 02 109
- Διεύθυνση Δημοσίων & Εταιρικών Σχέσεων, Τηλ.: 210 63 02 241,  
210 63 02 894
- Για την Υπηρεσία Μετοχολογίου, μπορούν να απευθύνονται:  
Λ. Κηφισίας 199, 151 24 Μαρούσι  
Τηλ.: 210 87 67 860-865  
Fax: 210 87 67 993
- Δικτυακός τόπος:  
[www.helpe.gr](http://www.helpe.gr)  
[www.hellenic-petroleum.gr](http://www.hellenic-petroleum.gr)
- Ηλεκτρονική διεύθυνση:  
[info@helpe.gr](mailto:info@helpe.gr)  
[info@hellenic-petroleum.gr](mailto:info@hellenic-petroleum.gr)



## Επικοινωνία για τον Απολογισμό

Η παρούσα έκδοση της ΕΛΛΗΝΙΚΑ ΠΕΤΡΕΛΑΙΑ απευθύνεται σε όλους τους κοινωνικούς εταίρους μας, που επιθυμούν να ενημερωθούν για την πολιτική, τη στρατηγική και τη λειτουργική επίδοση του Ομίλου, κατά το 2009.

Καλωσορίζουμε κάθε πρόταση, που μπορεί να μας βοηθήσει να βελτιώσουμε αυτή την έκδοση, ως μέσον αμφίδρομης επικοινωνίας ανάμεσα στον Όμιλο και εσάς, τους κοινωνικούς μας εταίρους.

### Στοιχεία επικοινωνίας:

#### Διεύθυνση Δημοσίων & Εταιρικών Σχέσεων,

Χειμάρρας 8Α, 151 25 – Μαρούσι

Τηλ. 210 63 02 241, 210 63 02 894

Fax: 210 63 02 573

e-mail: [info@helpe.gr](mailto:info@helpe.gr)

[info@hellenic-petroleum.gr](mailto:info@hellenic-petroleum.gr)







**ΕΛΛΗΝΙΚΑ**  
**ΠΕΤΡΕΛΑΙΑ**