

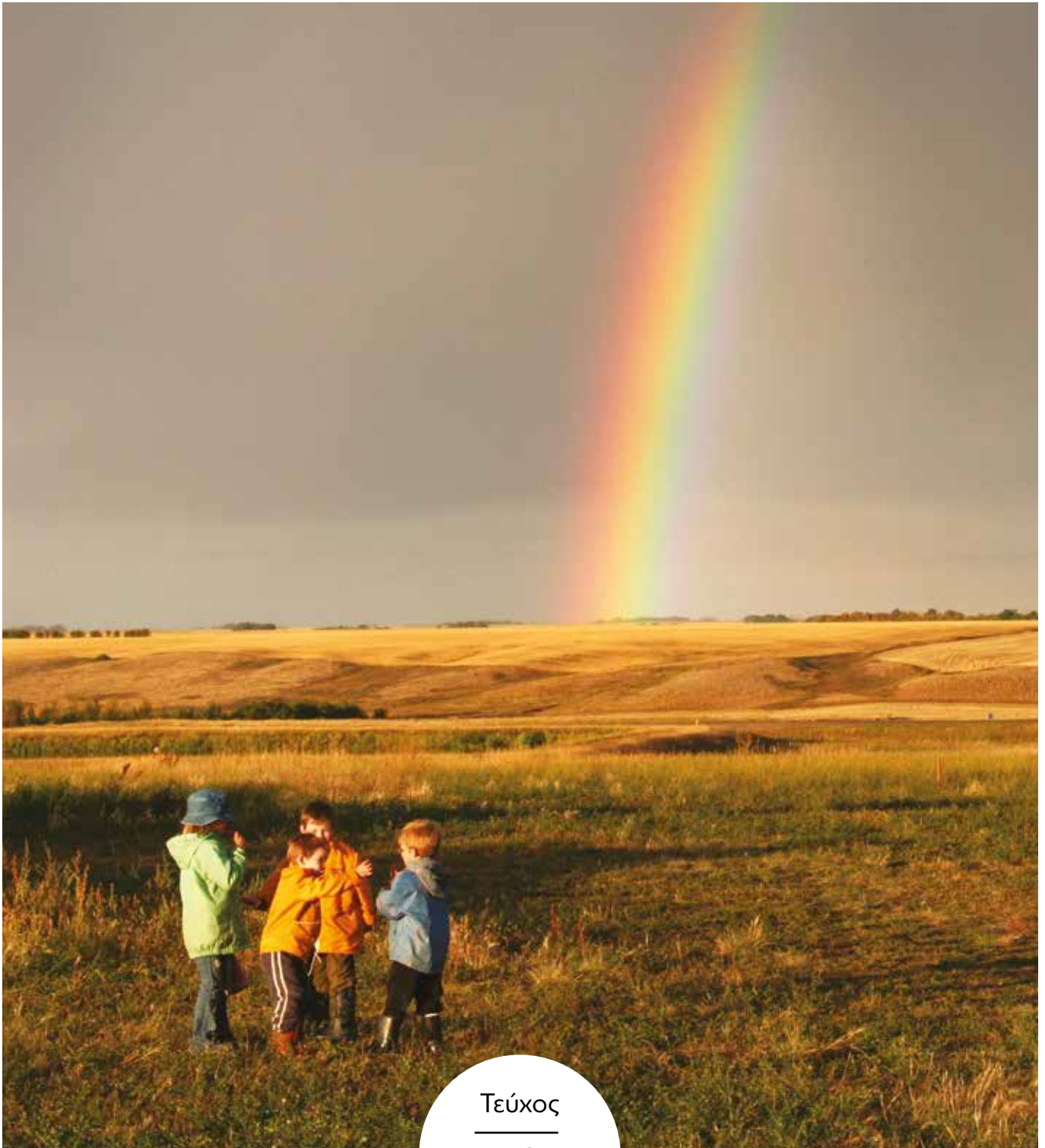

Διεύθυνση Εταιρικής
Κοινωνικής Ευθύνης Ομίλου
ΕΛΛΗΝΙΚΑ ΠΕΤΡΕΛΑΙΑ



Τεύχος

10

ΠΡΟΓΡΑΜΜΑ ΕΤΑΙΡΙΚΗΣ ΚΟΙΝΩΝΙΚΗΣ ΕΥΘΥΝΗΣ «360° ΕΝΕΡΓΕΙΕΣ»

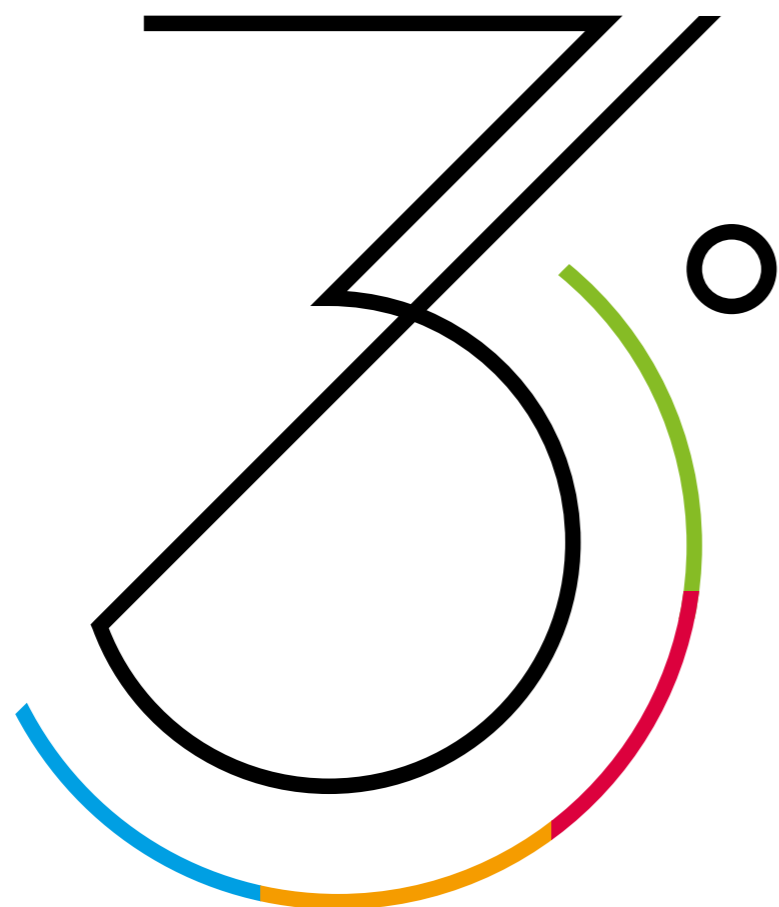

ΕΝΕΡΓΕΙΕΣ



ΕΠΕΝΔΥΟΥΜΕ ΣΤΗ ΒΙΩΣΙΜΗ ΑΝΑΠΤΥΞΗ ΓΙΑ ΤΙΣ ΕΠΟΜΕΝΕΣ ΓΕΝΙΕΣ

Ο Όμιλος ΕΛΛΗΝΙΚΑ ΠΕΤΡΕΛΑΙΑ μέσα από το πρόγραμμα Εταιρικής Κοινωνικής Ευθύνης «360° ΕΝΕΡΓΕΙΕΣ» δεσμεύεται για την υλοποίηση των 17 Στόχων Βιώσιμης Ανάπτυξης του Οικουμενικού Συμφώνου του ΟΗΕ. Στο πλαίσιο αυτό πραγματοποιεί μια σειρά από στοχευμένες δράσεις και πρωτοβουλίες που απαντούν στις προκλήσεις της εποχής και δημιουργούν αξία για τις επόμενες γενιές.



ΠΡΟΓΡΑΜΜΑ ΕΤΑΙΡΙΚΗΣ ΚΟΙΝΩΝΙΚΗΣ ΕΥΘΥΝΗΣ



Ο Όμιλος ΕΛΛΗΝΙΚΑ ΠΕΤΡΕΛΑΙΑ έχει πολύπλευρη δραστηριότητα στον τομέα της Εταιρικής Κοινωνικής Ευθύνης. Μέσω της περιοδικής ενημέρωσης όλων των ενδιαφερόμενων μερών, το CSR Panorama έχει ως στόχο την εξωστρέφεια των δράσεων που υλοποιεί στο πλαίσιο του Προγράμματος «360° Ενέργειες», το οποίο αφορά στους 4 κεντρικούς πυλώνες: της Κοινωνίας, της Νέας Γενιάς - Εκπαίδευσης, του Περιβάλλοντος και του Πολιτισμού - Αθλητισμού.



Ενέργειες
Κοινωνία



Ενέργειες
Νέα Γενιά



Ενέργειες
Περιβάλλον



Ενέργειες
Πολιτισμός

Ακολουθήστε τις σελίδες μας στα Μέσα Κοινωνικής Δικτύωσης, για να παρακολουθείτε τις 360° Ενέργειες σε πραγματικό χρόνο:



HELLENIC PETROLEUM
Group of Companies



@HELPE_Group



ΕΛΠΕ Όμιλος
Εταιρειών



HELPE Group
of Companies

Συνέχιση δράσεων του Ομίλου για την αντιμετώπιση της πανδημίας



Συνεχής και σταθερή η αρωγή του Ομίλου ΕΛΛΗΝΙΚΑ ΠΕΤΡΕΛΑΙΑ τόσο στο Εθνικό Σύστημα Υγείας, όσο και στις τοπικές κοινωνίες στις οποίες δραστηριοποιείται, με την παροχή σημαντικού ιατροτεχνολογικού εξοπλισμού, λόγω των εξαιρετικά δύσκολων συνθηκών που εξακολουθεί να δημιουργεί η πανδημία covid-19.

Στο παραπάνω πλαίσιο ο Όμιλος, ως ενεργός και υπεύθυνος κοινωνικός εταίρος, πραγματοποίησε δυο νέες δωρεές:

- Λαμβάνοντας υπόψη τις συνεχιζόμενες ανάγκες στα νοσοκομεία και την ασφυκτική πίεση που ασκείται στις ΜΕΘ (Μονάδες Εντατικής Θεραπείας), προχώρησε σε δωρεά 50 υπερσύγχρονων συσκευών υψηλής ροής οξυγόνου, για την ενίσχυση των νοσοκομείων όλης της χώρας και ιδιαίτερα της Θεσσαλονίκης. Σημαντικός αριθμός συσκευών παραδόθηκε στα νοσοκομεία ΑΧΕΠΑ, ΙΠΠΟΚΡΑΤΕΙΟ, ΑΓΙΟΣ ΠΑΥΛΟΣ και Γ. ΠΑΠΑΝΙΚΟΛΑΟΥ.

Ο νέος εξοπλισμός παρέχει τη δυνατότητα μετατροπής απλών κλινών σε κλίνες ΜΑΦ (Μονάδες Αυξημένης Φροντίδας), συμβάλλοντας σημαντικά στην αποσυμφόρηση των ΜΕΘ, αφού με τη χρήση τους αποφεύγεται -σε μεγάλο βαθμό- η διασωλήνωση των ασθενών. Επιπλέον, οι συσκευές είναι φορητές, γεγονός που επιτρέπει τη μεταφορά και χρήση τους ακόμη και σε διαφορετικά νοσοκομεία, εάν αυτό απαιτηθεί λόγω των συνθηκών. Με τον τρόπο αυτό, ενισχύονται οι νοσηλευτικές υποδομές και η δυναμικότητα του ΕΣΥ.

- Αναγνωρίζοντας τις αυξημένες ανάγκες έγκαιρης διάγνωσης και σε συνέχεια προγενέστερων δωρεών που ο Όμιλος έχει υλοποιήσει, επιπλέον 5.500 αντιδραστήρια παραδόθηκαν στο ΓΝΕ ΘΡΙΑΣΙΟ, με στόχο τη βελτίωση των παρεχόμενων υπηρεσιών προς τους δοκιμαζόμενους πολίτες και την υποστήριξη της άρτιας λειτουργίας του νοσοκομείου.



Μια από τις υπερσύγχρονες συσκευές υψηλής ροής οξυγόνου που παραδόθηκαν σε νοσοκομεία της Θεσσαλονίκης, με δωρεά του Ομίλου ΕΛΛΗΝΙΚΑ ΠΕΤΡΕΛΑΙΑ.

Διαρκής στήριξη του Ομίλου στις τοπικές κοινωνίες

Στο πλαίσιο των δράσεων Εταιρικής Κοινωνικής Ευθύνης που σχεδιάζει και υλοποιεί ο Όμιλος ΕΛΛΗΝΙΚΑ ΠΕΤΡΕΛΑΙΑ, συντάσσεται με ενεργό και υπεύθυνο τρόπο στο πλευρό των τοπικών κοινωνιών, στις οποίες δραστηριοποιείται. Από το ξεκίνημα της πανδημίας έχει πραγματοποιήσει τις παρακάτω δωρεές:

Δυτική Αττική



3.000.000€

Ενίσχυση 3 νοσοκομείων ΠΓΝ Αττικών, ΓΝΕ Θριάσιο, ΓΝΔΑ Αγ. Βαρβάρα

4 συστήματα διάγνωσης κορωνοϊού προηγμένης τεχνολογίας

56.500 αντιδραστήρια για τη διενέργεια τεστ

20 αναπνευστήρες προηγμένης τεχνολογίας στις ΜΕΘ

22.000 λίτρα καυσίμων κίνησης για την απολύμανση δημόσιων χώρων

Ιατροτεχνολογικός εξοπλισμός νέας γενιάς - Αναβάθμιση υποδομών Έγχρωμος Υπερηχομογράφος, Θάλαμος βιολογικής ασφάλειας, Οκίσκος για βραχεία νοσηλεία

Φάρμακα/υγειονομικό υλικό για κάλυψη αναγκών όμορων δήμων

Περιφερειακή Ενότητα Θεσσαλονίκης



Πάνω από 2.000.000€

Ενίσχυση ΜΕΘ και μετατροπή απλών κλινών σε ΜΑΦ

8.000 τεμάχια υγειονομικού υλικού στο ΓΝΘ Γ. Παπανικολάου

Ενίσχυση Κοινωνικού Φαρμακείου Δήμου Δέλτα

11.500 λίτρα καυσίμων κίνησης για τις ανάγκες απολύμανσης και καθαριότητας των δήμων Θεσσαλονίκης και Δέλτα

38.000 αντιδραστήρια για μοριακά τεστ στο ΠΓΝΘ ΑΧΕΠΑ

2 συστήματα διάγνωσης κορωνοϊού στο ΠΓΝΘ ΑΧΕΠΑ

Ο Όμιλος ΕΛΛΗΝΙΚΑ ΠΕΤΡΕΛΑΙΑ με συνέπεια δίπλα στις ευπαθείς ομάδες και αυτό το Πάσχα



Κατά τις άγιες ημέρες του Πάσχα, ο Όμιλος στήριξε εμπράκτως - μέσω του προγράμματος Εταιρικής Κοινωνικής Ευθύνης «360° Ενέργειες» - τις προσπάθειες Φορέων και Ιδρυμάτων που αγωνίζονται να διατηρήσουν το επίπεδο ποιότητας ζωής των πολιτών και να προσφέρουν χαρά σε όσες οικογένειες δοκιμάζονται.

Πρόσφερε οικονομική ενίσχυση στους φορείς που θα υλοποιούσαν στις εγκαταστάσεις της εταιρείας το καθιερωμένο φιλανθρωπικό bazaar, καθώς δεν ήταν δυνατή η πραγματοποίησή του και πιο συγκεκριμένα στους παρακάτω συλλόγους:

ΑΜΕΑ ΜΕΓΑΡΩΝ-Κέντρο Ημερήσιας Φροντίδας

Ευρυνόμη-Κέντρο Ημερήσιας Φροντίδας Ατόμων με Νοητική Υστέρηση

Όλοι Εμείς-ΚΟΙΝ.Σ.ΕΠ

ΑΜΕΑ | Μεγάρων



Μέλισσα-Ορφανοτροφείο Θηλέων Θεσσαλονίκης

Παιδικό Χωριά SOS Πλαγιάρι Θεσσαλονίκης



Παράλληλα, προσφέρει διατακτικές για αγορά τροφίμων



στην Ιερά Μητρόπολη Νίκαιας



στην Ιερά Μητρόπολη Νεαπόλεως και Σταυρουπόλεως



στον Ιερό Ναό Αγίας Παρασκευής Μάνδρας



στον Ιερό Ναό Παμμεγίστων Ταξιαρχών Κορυδαλλού



στο Συσσίτιο Ι.Ν. Αγίου Γεωργίου Ελευσίνας



σε άπορες οικογένειες και δοκιμαζόμενους πολίτες του Θριασίου



στον Ιερό Ναό Αγ. Τριάδος Νίκαιας Κορυδαλλού



στο Συσσίτιο Ι.Ν. Αγίας Παρασκευής Μεγάρων

Επιπρόσθετα, ενισχύει τη δράση της Πανελληνίας Ένωσης Τυφλών.

Ο Όμιλος ΕΛΛΗΝΙΚΑ ΠΕΤΡΕΛΑΙΑ συνεχίζει την υλοποίηση του ευρύτατου Προγράμματος Εταιρικής Υπευθυνότητας, με επίκεντρο τον Άνθρωπο και την Κοινωνία.



Ο Σεβασμιότατος Μητροπολίτης Μεγάρων και Σαλαμίνας κ.κ. Κωνσταντίνος, με τον Αρχιμανδρίτη Χρυσόστομο Πήλιο και τον Αρχιμανδρίτη Βλάσιο Κάρδαρη, στο χώρο του Συσστίου Αγ. Γεωργίου Ελευσίνας μαζί με τα στελέχη της Διεύθυνσης Εταιρικής Κοινωνικής Ευθύνης του Ομίλου ΕΛΛΗΝΙΚΑ ΠΕΤΡΕΛΑΙΑ κα Γ. Δημητροπούλου και κα Κ. Γεωργίου, πριν τη διανομή τροφίμων για το Πάσχα.

ΣΥΔ ΑΜΕΑ ΕΛΕΥΣΙΝΑΣ:

Μαζί στο ξεκίνημα της πρώτης Στέγης Υποστηριζόμενης Διαβίωσης «ΔΗΜΗΤΡΑ», στην Ελευσίνα, από την ΚΟΙΝ.Σ.ΕΠ. «ΟΛΟΙ ΕΜΕΙΣ»



Ο Όμιλος στήριξε έμπρακτα τη νεοσύστατη Σ.Υ.Δ – ΑμεΑ, στην Ελευσίνα, με τον διακριτικό τίτλο «ΔΗΜΗΤΡΑ», προσφέροντας τον απαραίτητο οικιακό και τεχνολογικό εξοπλισμό, με σκοπό να εξυπηρετήσει τις καθημερινές ανάγκες διαβίωσης και να βοηθήσει στην υλοποίηση των εκπαιδευτικών και λοιπών προγραμμάτων της Στέγης.

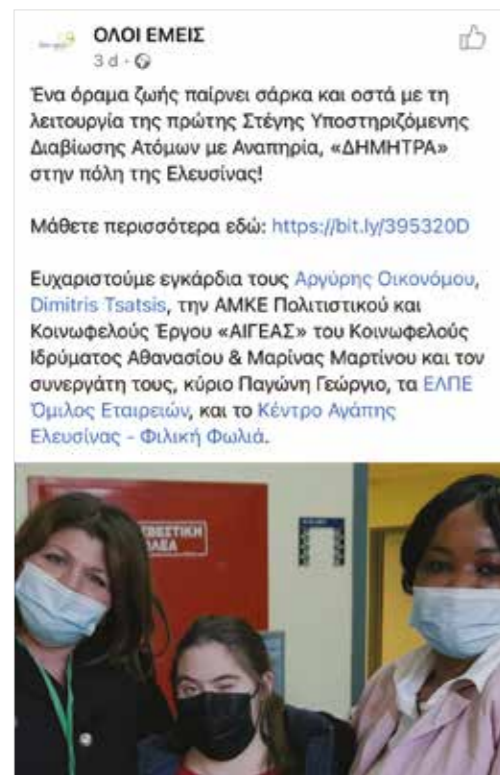

Στόχος αυτών των προγραμμάτων είναι η προαγωγή της αυτονομίας και της ανάπτυξης των δεξιοτήτων αυτοεξυπηρέτησης. Ήδη τα πρώτα προγράμματα μαγειρικής ξεκίνησαν με επιτυχία.

Οι Στέγες Υποστηριζόμενης Διαβίωσης αποτελούν ένα σύγχρονο πλαίσιο προστατευμένης ψυχοκοινωνικής αποκατάστασης. Η συγκεκριμένη στέγη αποτελεί την πρώτη πρωτοβουλία στην πόλη της Ελευσίνας, που θα προσφέρει εφ' όρου ζωής σε 3 συμπολίτες μας, άνω των 18 ετών με νοητική υστέρηση, αυτόνομη και αξιοπρεπή διαβίωση σε κατοικία, παρέχοντάς τους

παράλληλα ολοκληρωμένες υπηρεσίες θεραπευτικής παρέμβασης.

Ο Όμιλος ΕΛΠΕ στέκεται αρωγός σε προσπάθειες που στοχεύουν στη βελτίωση της ποιότητας ζωής και στην διασφάλιση ίσων ευκαιριών για όλους.

Ευχόμαστε στη ΣΥΔ «ΔΗΜΗΤΡΑ» και σε όλους τους συντελεστές της Κοινωνικής Συνεταιριστικής Επιχείρησης Συλλογικής και Κοινωνικής Ωφέλειας «ΟΛΟΙ ΕΜΕΙΣ» (ΚΟΙΝ.Σ.ΕΠ.), «καλορίζικο το καινούργιο σας σπιτικό!»

Περιβαλλοντικό Πρόγραμμα ΑΜΕΑ Μεγάρων



Ο Όμιλος υποστήριξε το Κέντρο Ημερήσιας Φροντίδας «Ηλιάνθος» του Συλλόγου Προστασίας και Αρωγής Παιδιών με Εγκεφαλικές Κακώσεις και ΑΜΕΑ στα Μέγαρα, σε μια καινούργια προσπάθεια να διευρύνει τις γνώσεις, τις δεξιότητες και την κοινωνική συμμετοχή των ωφελούμενων του, μέσω ενός πρωτότυπου προγράμματος περιβαλλοντικής εκπαίδευσης με βιωματικό τρόπο.

Οι ενότητες που περιλαμβάνει το πρόγραμμα είναι, μεταξύ άλλων: θάλασσα και θαλάσσιοι οργανισμοί, μόλυνση θαλάσσιου περιβάλλοντος, κύκλος νερού, ορεινό περιβάλλον, δημιουργήματα της φύσης και έργα του ανθρώπου, ζώα και φυτά των Μεγάρων, διαδρομές γύρης, ρύπανση αέρα, μόλυνση νερού, οργανώσεις που βοηθούν το περιβάλλον κ.λπ.

Στον α' και β' κύκλο του προγράμματος που ολοκληρώθηκαν με επιτυχία, εφαρμόστηκαν οι αρχές της εκπαίδευσης ενηλίκων σε συνδυασμό με πολλές εξωτερικές δραστηριότητες, ώστε οι ωφελούμενοι να κατακτήσουν τη γνώση εμπειρικά και με εξωστρέφεια. Οι επισκέψεις

πραγματοποιήθηκαν στην παραλία της Βαρέας, στην Πάχη, στο Βουρκάρι, στις πηγές στον Άγιο Ιερόθεο, στο αρχαίο υδραγωγείο, στο Horse Riding Club, στον αύλειο χώρο του Κέντρου. Επιπλέον, πραγματοποιήθηκαν περιπατητικές διαδρομές στη φύση και καταγραφές-παρατήρηση περιβάλλοντος και ανθρώπινων παρεμβάσεων.

Τα οφέλη ήταν πολλαπλά για τους συμμετέχοντες σε επίπεδο κοινωνικοποίησης, ενσυναίσθησης, ενημέρωσης και ευαισθητοποίησης σε θέματα βιώσιμης ανάπτυξης, που οδήγησαν σε αλλαγή συνθηκών, αποδεικνύοντας ότι η προστασία του περιβάλλοντος μας αγγίζει και μας αφορά όλους.

	116	Ώρες εκπαίδευσης
	8	Μήνες
	2	Εκπαιδευτές
	10	Ωφελούμενοι
	12	Επισκέψεις
	15	Εκπαιδευτικές ενότητες



Διαχρονική συνεισφορά στην εκπαίδευση για τους νέους



Συνέδριο TEDx

Για έκτη συνεχόμενη χρονιά ο Όμιλος ΕΛΛΗΝΙΚΑ ΠΕΤΡΕΛΑΙΑ ενίσχυσε οικονομικά τη διοργάνωση του TEDxUniversityofMacedonia. Η εκδήλωση με θέμα «Crescento» πραγματοποιήθηκε στις 8 Μαΐου 2021, στο Μέγαρο Μουσικής Θεσσαλονίκης και προσαρμόστηκε στα νέα δεδομένα με την μορφή «εικονικής εμπειρίας». Το TEDxUniversityofMacedonia είναι ένα από τα μεγαλύτερα νεανικά δρώμενα της Βόρειας Ελλάδας, με κοινό που ξεπερνά τα 600 άτομα ετησίως και στόχο την διάδοση ιδεών και το έναυσμα για αλλαγή και δράση.



13^ο Μαθητικό Συνέδριο Πληροφορικής

Την τελευταία δεκαετία υποστηρίζει το θεσμό του Μαθητικού Συνεδρίου Πληροφορικής Κεντρικής Μακεδονίας, που φέτος συμπλήρωσε 13 χρόνια ζωής. Ενίσχυσε την πραγματοποίηση της 2ης διαδικτυακής διοργάνωσης στις 20-23 Απριλίου 2021 στο NOESIS με την χορηγία όλου του απαραίτητου ηλεκτρονικού εξοπλισμού για την διεξαγωγή του. Στο συνέδριο, που αποτελεί τη μεγαλύτερη μαθητική διοργάνωση για τη Βόρεια Ελλάδα, συμμετείχαν 900 μαθητές και 180 εκπαιδευτικοί από σχολεία Πρωτοβάθμιας και Δευτεροβάθμιας Εκπαίδευσης της Περιφέρειας Κεντρικής Μακεδονίας και παρουσιάστηκαν καινοτόμες ερευνητικές εργασίες των μαθητών με θεματικούς άξονες: Εφαρμογές για Υπολογιστές, Έξυπνες Συσκευές και Διαδίκτυο-Εκπαιδευτική Ρομποτική.



Δράσεις Εταιρικής Κοινωνικής Ευθύνης από τις Θυγατρικές του Εξωτερικού:



OKTA AD Skorje

Συνεχίζει να υποστηρίζει το Εθνικό Σύστημα Υγείας για την καταπολέμηση της πανδημίας COVID-19, αποδεικνύοντας έμπρακτα για ακόμα μια φορά την Εταιρική της Υπευθυνότητα. Πιο συγκεκριμένα, η OKTA AD Skorje:

- Δώρισε 1.300 rapid tests για την ανίχνευση του Covid-19.



- Συμμετείχε ενεργά στη πρώτη από τις τρεις αιμοδοσίες που πραγματοποιεί κάθε χρόνο ο Ερυθρός Σταυρός, με μεγάλο αριθμό εργαζομένων της, δείχνοντας για ακόμα μια φορά κοινωνική ευαισθησία.



HELLENIC PETROLEUM Cyprus

Στηρίζει το Ίδρυμα ΕΛΠΙΔΑ, προκειμένου να ολοκληρωθεί η ανέγερση στέγης για τους γονείς που συνοδεύουν τα παιδιά τους, τα οποία πάσχουν από καρκίνο και λευχαιμία, κατά τη διάρκεια της νοσηλείας τους.

Πιο συγκεκριμένα, η HELLENIC PETROLEUM Cyprus τα τελευταία 5 χρόνια, σε συνεργασία με τα πρατήρια της, διοργανώνει μία φιλανθρωπική εβδομάδα, από την οποία μέρος των εσόδων διατίθεται για την υποστήριξη του Ιδρύματος ΕΛΠΙΔΑ.



Αφιέρωμα



Ο Όμιλος ΕΛΛΗΝΙΚΑ ΠΕΤΡΕΛΑΙΑ, σε συνεργασία με την μη κερδοσκοπική οργάνωση Άγωνα Γραμμή Γόνιμη, «ταξίδεψαν» την Εκπαιδευτική Βαλίτσα «ΓΗ 2030» σε νησιά του Αιγαίου Πελάγους, με στόχο οι μαθητές να ενημερωθούν και να ευαισθητοποιηθούν σε περιβαλλοντικά θέματα, ανακαλύπτοντας τους 17 Στόχους Βιώσιμης Ανάπτυξης του ΟΗΕ.

Το εκπαιδευτικό πρόγραμμα περιβαλλοντικής ευαισθητοποίησης «Η ενέργεια για ζωή ταξιδεύει», που τελεί υπό την αιγίδα του Υπουργείου Παιδείας και Θρησκευμάτων, έχει σκοπό να βοηθήσει τους μαθητές να κατανοήσουν τη σημασία των 17 Στόχων Βιώσιμης Ανάπτυξης (Sustainable Development Goals-SDGs) με ένα διαδραστικό τρόπο που προσφέρεται μέσα από τη Βαλίτσα «ΓΗ 2030».

Η Βαλίτσα έχει επισκεφθεί ήδη 7 νησιά και συνεχίζει το ταξίδι της στους υπόλοιπους προγραμματισμένους προορισμούς της.



Δείτε αξιοσημείωτες πληροφορίες που ίσως να μην γνωρίζατε για τους 17 προορισμούς της Βαλίτσας!

Αστυπάλαια

137 μαθητές
έκταση 96,9km²
πληθυσμός 1.344



Κατά την ελληνιστική εποχή υπήρξε λιμάνι – σταθμός των Πτολεμαίων της Αιγύπτου και κατά τη Ρωμαϊκή εποχή παρουσίασε σημαντική ανάπτυξη χάρη στα πολλά λιμάνια της, τα οποία αποτελούσαν ορμητήριο κατά των πειρατών!

Ανάφη

12 μαθητές
έκταση 38,64km²
πληθυσμός 271



Σύμφωνα με την Ελληνική Μυθολογία, μια νύκτα, οι Αργοναύτες, επιστρέφοντας στη πατρίδα τους από την Κολχίδα έπεσαν σε καταιγίδα. Ζήτησαν βοήθεια από τον θεό Απόλλωνα προκειμένου να τους σώσει και αυτός τους έριξε φως υπό μορφή κεραυνού και μπροστά τους ξεπρόβαλε ένα νησί το οποίο και τελικά προσέγγισαν. Εκεί οι Αργοναύτες ανήγειραν ένα βωμό προς τιμή του Απόλλωνα του «Αιγλήτη» (= αυτού που λάμπει) και το ονόμασαν Ανάφη.

Νίσυρος

54 μαθητές
έκταση 41,263km²
πληθυσμός 987



Το πανηγύρι της Παναγίας της Σπηλιανής το Δεκαπενταύγουστο είναι το πιο γνωστό έθιμο του νησιού. Μετά την ακολουθία του Εσπερινού προσφέρεται νηστήσιμο δείπνο και παραδοσιακοί λουκουμάδες. Κατά την ακολουθία του Όρθρου γίνεται το κόλλυβο της Παναγίας, με τη συνοδεία μοιρολογιών από τις εννιαμερίτισσες. Οι εννιαμερίτισσες είναι γυναίκες που έχουν κάνει τάμα να περάσουν 9 μερόνυχτα προσευχής στα κελιά της μονής, προσφέροντας διάφορες εργασίες για την καθαριότητα και την προετοιμασία του μοναστηριού κατά τη διάρκεια του πανηγυριού.

Τήλος

39 μαθητές
έκταση 61,487km²
πληθυσμός 780



Το 2019, η Τήλος έγινε το πρώτο ελληνικό νησί στο οποίο εγκαταστάθηκε ηλιακός σταθμός φόρτισης ηλεκτρικών οχημάτων. Με την ολοκλήρωση της εγκατάστασης και μέσα από τη διαδικασία του συμψηφισμού (net metering) η αναμενόμενη παραγωγή του Φ/Β σταθμού αναμένεται να καλύψει αφενός τις ενεργειακές ανάγκες δύο ηλεκτρικών οχημάτων, αφετέρου να συμβάλει στην κάλυψη των αναγκών ηλεκτροφωτισμού του παραλιακού πεζόδρομου «Τάσος Αλιφέρης» του οικισμού αλλά και των ενεργειακών καταναλώσεων του συγκεκριμένου δημοτικού κτηρίου.

Σύμη

91 μαθητές
έκταση 57,865km²
πληθυσμός 2.690



Η οικονομική ευημερία της Σύμης κατά τον 19ο αιώνα στηριζόταν κυρίως σε τρεις τομείς: στην αλιεία, στην κατεργασία και εμπορία του σπόγγου, καθώς και στην ναυπηγική / ναυτιλία. Η πογγαλεία ήκμασε από το 1865 έως το 1930, με τις νέες τεχνικές (σκάφανδρο). Η Σύμη πρωτοστάτησε τόσο στην αλιεία του σπόγγου στην επιλεγόμενη Μπαρμπαριά (Barbary Coast), στα βόρεια παράλια της Αφρικής, όσο και στην επεξεργασία και εμπορία του.

Κάρπαθος

54 μαθητές
έκταση 302,152km²
πληθυσμός 6.226



Αποτελεί πλούσιο βιότοπο και γι' αυτόν τον λόγο διαθέτει προστατευόμενες περιοχές, όπου επιζούν πληθυσμοί διαφόρων ειδών πανίδας που απειλούνται με εξαφάνιση. Το βόρειο τμήμα της Καρπάθου, η Σαρία και η παράκτια θαλάσσια ζώνη τους είναι προστατευόμενοι βιότοποι του Natura 2000, με κωδικό GR4210003, κατά μία συνολική έκταση 112,92 τ.χλμ.

Κύθηρα

95 μαθητές
έκταση 277,746km²
πληθυσμός 3.973



Οι πειρατές λεπλοτούσαν συνεχώς στις ακτές της Μεσογείου τα πλοία, τις παραλίες και τα νησιά και τα Κύθηρα ήταν ο μεγαλύτερος πειρατικός στόχος στην Μεσόγειο. Η Παλποκώρα των Κυθήρων, εγκαταλείπεται οριστικά μετά την επιδρομή και την λεηλασία της από τον Χαίρεντίν Μπαρμπάροσα το 1537, ο οποίος αφού έκαψε την Παλποκώρα και σκότωσε πολλούς αμάχους, πούλησε και πολλούς αιχμαλώτους ως σκλάβους.

Χίος

254 μαθητές
έκταση 842km²
πληθυσμός 51.320



Ο ρουκετοπόλεμος του Βροντάδου: Το έθιμο του ρουκετοπόλεμου προέρχεται από την τουρκική κατοχή. Πρόκειται για μια ανταλλαγή πυρών ανάμεσα στις δυο μεγαλύτερες ενορίες της πόλης, του Αγίου Μάρκου και της Παναγίας της Ερυθιανής. Στα Μεστά, το Μεγάλο Σάββατο, οι πιστοί, κυρίως οι νέοι, παίρνουν φως από τον ιερέα με το «δεύτε λάβετε φως» και ανάβουν το μεγάλο φανό στην πλατεία του χωριού (που έχουν ήδη ετοιμάσει) και καίνε το ομοίωμα του Ιούδα.

Ικαρία

532 μαθητές
έκταση 255km²
πληθυσμός 8.423



Ιδιαίτερα γνωστός είναι ο Ικαριώτικος χορός που χορεύεται στα τοπικά πανηγύρια, από τα οποία ευρέως γνωστό είναι αυτό της Αγίας Μαρίας στο χωριό Αρέθουσα στις 17 Ιουλίου, την ημέρα που γιορτάζεται η απελευθέρωση του νησιού. Στα Ικαριώτικα πανηγύρια, οι διοργανωτές είναι όλοι εθελοντές του χωριού που μαγειρεύουν (βραστό και ψητό κατσίκι, πατάτες, σαλάτες, κλπ.), σερβίρουν, ενώ στην ορχήστρα κυριαρχεί το βιολί που δίνει και την ιδιαίτερη νότα του Ικαριώτικου χορού.

Ηρακλεία

2 μαθητές
έκταση 18,08km²
πληθυσμός 151



Σύμφωνα με την παράδοση, γύρω στα τέλη του 19ου αιώνα, ένας βοσκός είχε ξαπλώσει κάτω από έναν θάμνο για να προφυλαχτεί από τη βροχή. Όταν επέστρεψε στο χωριό, οι συγχωριανοί του είδαν αποτυπωμένη στο ποκάμισό του τη μορφή του Αγίου Ιωάννη του Προδρόμου. Ζήτησαν από τον βοσκό να τους πάει εκεί όπου είχε ξαπλώσει και όταν πήγαν, ανακάλυψαν την είσοδο του σπηλαίου. Μπαίνοντας μέσα βρήκαν την εικόνα του Αγίου Ιωάννη του Προδρόμου και έτσι πήρε το όνομά του το σπήλαιο.

Λήμνος

105 μαθητές
έκταση 476km²
πληθυσμός 17.000



Η Λήμνος έχει μεγάλη παράδοση σε τοπικά προϊόντα, όπως τα γαλακτοκομικά, κυρίως τυριά (μελίχλωρο, κασκαβάλι, καλαθάκι), μέλι και σιτηρά (τα παξιμάδια, το σταρένιο αλεύρι καθώς και τα φλομάρια είναι ξακουστά) καθώς επίσης και μεγάλη ποικιλία κρασιών, λευκών και κόκκινων με ιδιαίτερη γεύση λόγω του ηφαιστειογενούς εδάφους της. Η πιο γνωστή ποικιλία κόκκινου κρασιού είναι το καλαμπάκι.

Αγαθονήσι

7 μαθητές
έκταση 13,41km²
πληθυσμός 185



Το όνομά του, κατά την πιθανότερη εκδοχή, σημαίνει νησί με αγκάθια (Αγκαθονήσι). Το σχήμα του μοιάζει με γάιδαρο γι' αυτό και μια από τις παλαιότερες ονομασίες του ήταν Γαΐδουρονήσι. Η σημερινή ονομασία του χρησιμοποιείται τα τελευταία πενήντα περίπου χρόνια και το κείμενο της μετονομασίας του νησιού το υπέγραψαν όλοι οι κάτοικοι.

Φούρνοι

34 μαθητές
έκταση 30,50km²
πληθυσμός 1.313



Το νησί συμπεριλαμβάνεται στις 196 σημαντικές για τα πουλιά περιοχές της Ελλάδας (Σ.Π.Π.Ε.), καθώς είναι τόπος αναπαραγωγής πουλιών όπως ο μαυροπετρίτης (είδος γερακιού), ο σπιζαετός και η νησιωτική πέρδικα. Αποτελεί επίσης περιοχή ιδιαίτερης σημασίας για τα μεταναστευτικά είδη, ιδιαίτερα τους ερωδιούς.

Οινούσες

52 μαθητές
έκταση 17,43km²
πληθυσμός 826



Οι Οινούσες είναι ένας χώρος πανάρχαιας ναυτοσύνης, συνδεδεμένης με την μοίρα και την ιστορία της γειτονικής Χίου. Οι ναύτες των Οινουσών μνημονεύονται από τον Όμηρο και ξέρουμε ότι διαδραμάτισαν σπουδαίο ρόλο στις μάχες με τους Πέρσες. Στο νησί υπάρχει ναυτικό Λύκειο, Ναυτικό Μουσείο και Ακαδημία του Εμπορικού Ναυτικού, ενώ είναι τόπος καταγωγής πολλών επιφανών εφοπλιστών.

Σχοινούσα

17 μαθητές
έκταση 8,144km²
πληθυσμός 211



Το νησί φημίζεται για τη φάβα του (1ο βραβείο στο Φεστιβάλ Κυκλαδικής Γαστρονομίας Νικόλαος Τσελεμεντές – Σίφνος 2012) καθώς και τα εξαιρετικά κτηνοτροφικά και γεωργικά προϊόντα του (μοσχάρι, κορινό, κατσίκι, λαδοτύρι, ξινομυζήθρα, κοπανιστή και αμπελοφάσουλα) τα οποία μπορεί να βρει κανείς στα τοπικά μαγαζιά και τους παραγωγούς τους.

Ίμβρος

59 μαθητές
έκταση 279km²
πληθυσμός 10.106



Το όνομά της το πήρε από τον Καρικό θεό της γονιμότητας Ίμβραμο ή Ίμβρασο. Ο Όμηρος μας πληροφορεί ότι σε αυτή τη νευραλγική σημασίας γωνιά του Αιγαίου, ανάμεσα στην Τένεδο και την Ίμβρο, είχε τους στάβλους των αλόγων του ο Ποσειδώνας, ο θεός της θάλασσας. Αλλά και η θεά Θέτιδα, μητέρα του ηρωικού Αχιλλέα, είχε τα παλάτια της στο βυθό ανάμεσα στην Ίμβρο και τη Σαμοθράκη.

Δονούσα

18 μαθητές
έκταση 13,65km²
πληθυσμός 167



Σύμφωνα με την αρχαία Ελληνική Μυθολογία το νησί πήρε το όνομα του από τον θεό Διόνυσο, ο οποίος έζησε σ' αυτό το νησί. Ο Θησέας και η Αριάδνη σταμάτησαν στη Δονούσα, η οποία τότε ονομαζόταν "Δία", όταν επέστρεφαν από την Κρήτη. Ο Διόνυσος είδε την Αριάδνη και την ερωτεύτηκε τρελά. Γι' αυτό η θεά Αθηνά διέταξε τον ήρωα Θησέα να υπακούσει στον Διόνυσο και να αφήσει την Αριάδνη στο νησί. Έτσι η μοίρα της Αριάδνης ήταν να γίνει η ακώριστη σύζυγος του Διονύσου.

QR Code:
Σκανάρετε εδώ για να διαβάσετε περισσότερες πληροφορίες για το ταξίδι της Εκπαιδευτικής Βαλίτσας «ΓΗ 2030».



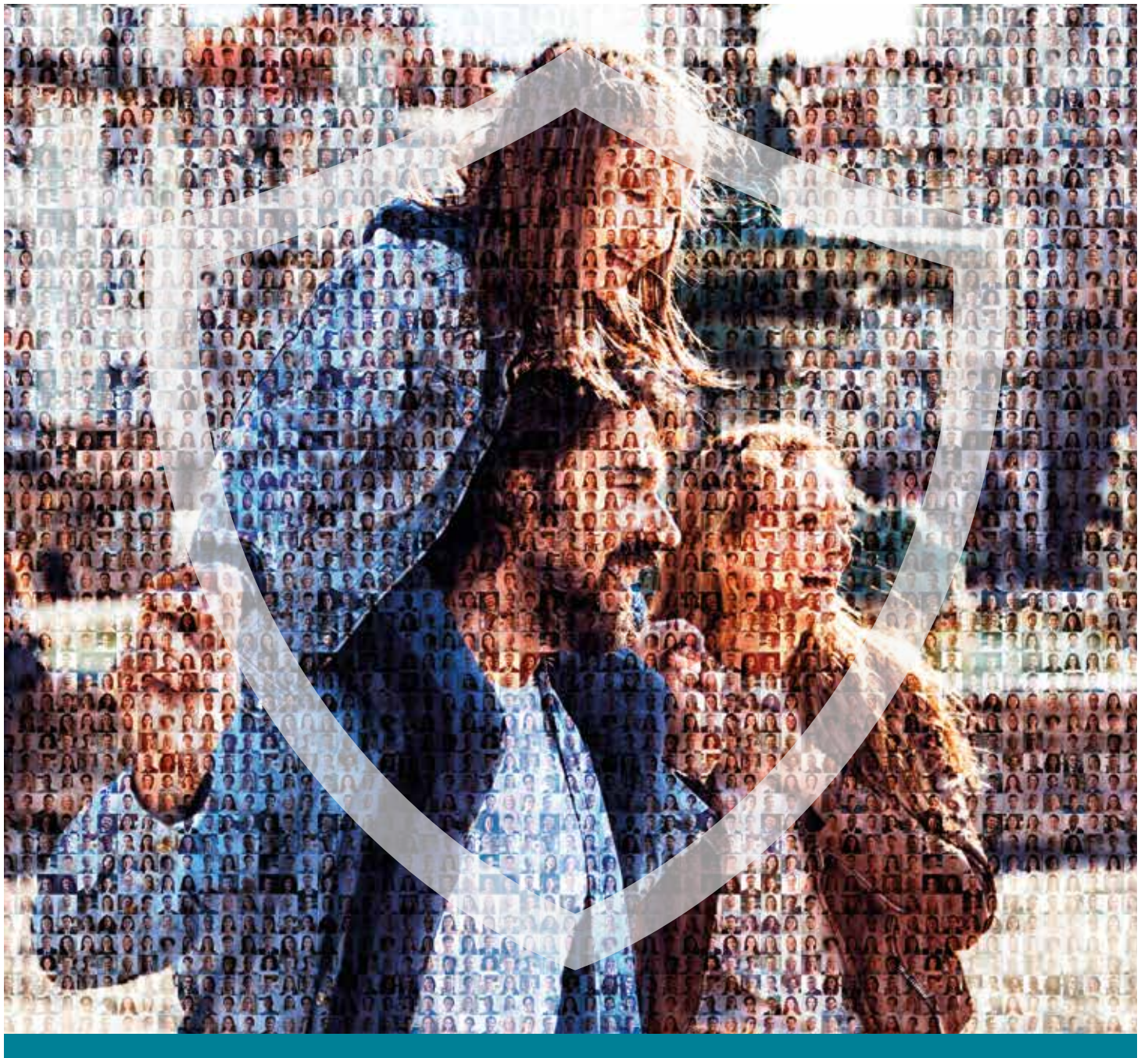

ΦΡΟΝΤΙΖΟΥΜΕ ΝΑ ΕΙΜΑΣΤΕ ΟΛΟΙ ΑΣΦΑΛΕΙΣ, ΓΙΑ ΝΑ ΣΥΝΕΧΙΣΕΙ Ο ΚΟΣΜΟΣ ΝΑ ΚΙΝΕΙΤΑΙ.

Από την αρχή της πανδημίας έως και σήμερα, ο **Όμιλος ΕΛΛΗΝΙΚΑ ΠΕΤΡΕΛΑΙΑ** έχει ως προτεραιότητά του την ασφάλεια των εργαζομένων του, των συνεργατών και των πελατών του. Πέρα από όλα τα απαραίτητα μέτρα που έχει λάβει, με στόχο τη μέγιστη προστασία τους, ολοκλήρωσε όλες τις διαδικασίες για την πιστοποίηση **Covid Shield σε επίπεδο Excellent**, για τις βιομηχανικές εγκαταστάσεις και τα γραφεία του, σε όλες τις χώρες που δραστηριοποιείται.

Έτσι, απρόσκοπτα, ο **Όμιλος ΕΛΛΗΝΙΚΑ ΠΕΤΡΕΛΑΙΑ** συνεχίζει τις εργασίες του, για να μπορεί να προσφέρει σε όλους εσάς, κάθε μέρα, τις υπηρεσίες του.
Για να συνεχίσει ο κόσμος να κινείται.



**ΕΛΛΗΝΙΚΑ
ΠΕΤΡΕΛΑΙΑ**

ΟΜΙΛΟΣ ΕΤΑΙΡΕΙΩΝ