



Ενέργεια για Ζωή

[ετήσιος απολογισμός 2007]



ΕΛΛΗΝΙΚΑ
ΠΕΤΡΕΛΑΙΑ



ΕΛΛΗΝΙΚΑ
ΠΕΤΡΕΛΑΙΑ



Περιεχόμενα

I. Ο ΟΜΙΛΟΣ	5
Μήνυμα προς τους μετόχους	5
Ο Όμιλος συνοπτικά	10
Ο Όμιλος το 2007	15
Η ΕΛΛΗΝΙΚΑ ΠΕΤΡΕΛΑΙΑ Α.Ε. στα Χρηματιστήρια	18
Ιστορική αναδρομή	26
Το Διεθνές Περιβάλλον	28
Διοίκηση Ομίλου	29
Εταιρική διακυβέρνηση	31
Διαχείριση κινδύνων	34
II. ΕΠΙΧΕΙΡΗΜΑΤΙΚΕΣ ΔΡΑΣΤΗΡΙΟΤΗΤΕΣ	39
Διύλιση Πετρελαίου	40
Εμπορία Πετρελαιοειδών	45
Παραγωγή - Εμπορία Πετροχημικών / Χημικών	50
Παραγωγή - Εμπορία Ηλεκτρικής Ενέργειας	54
Έρευνα & Παραγωγή Υδρογονανθράκων	56
III. ΠΡΟΣΘΕΤΗ ΠΛΗΡΟΦΟΡΗΣΗ	61
Κοινωνικό Προϊόν	61
Ανθρώπινο Δυναμικό	62
Υγεία και ασφάλεια στο χώρο εργασίας	64
Περιβάλλον	68
Κοινωνική Υπευθυνότητα	73
IV. ΧΡΗΜΑΤΟ-ΟΙΚΟΝΟΜΙΚΕΣ ΠΛΗΡΟΦΟΡΙΕΣ	75-90
Επιλεγμένα Χρηματοοικονομικά Στοιχεία	77
Ανάλυση κατά Τομέα Δραστηριότητας	78
Ενοποιημένες Οικονομικές Καταστάσεις Ομίλου	80
Θυγατρικές, Συνδεδεμένες Επιχειρήσεις και Συμμετοχές	82
Πληροφόρηση κατά Τομέα	84
Οικονομικές Καταστάσεις Μητρικής Εταιρείας	88
Γενικές πληροφορίες	90
Στοιχεία Ορκωτών Λογιστών	90
Ανέλεγκτες Χρήσεις Ομίλου	90
Επικοινωνία	91
Διευθύνσεις Εταιρειών Ομίλου	91
Υπηρεσίες ενημέρωσης των Μετόχων	92
Επικοινωνία για τον Απολογισμό	94



I. Ο ΟΜΙΛΟΣ



Ε.Ν. Χριστοδούλου
Πρόεδρος Δ.Σ.



Ι.Α. Κωστόπουλος
Διευθύνων Σύμβουλος

Μήνυμα προς τους μετόχους

Αγαπητοί Μέτοχοι,

Στη διάρκεια του 2007 η ΕΛΛΗΝΙΚΑ ΠΕΤΡΕΛΑΙΑ παρουσίασε σταθερά ανοδική πορεία, επωφελούμενη από ένα σχετικά θετικό, παρότι άκρως ευμετάβλητο, περιβάλλον αγοράς. Οι τιμές του αργού πετρελαίου συνέχισαν την ανοδική πορεία τους, καταγράφοντας αύξηση κατά 50% περίπου έναντι των επιπέδων του 2006, ενισχύοντας έτσι την κερδοφορία μέσω της αποτίμησης των αποθεμάτων. Επιπλέον, τα περιθώρια διύλισης για σύνθετα διυλιστήρια στη Μεσόγειο, παρότι αμετάβλητα σε σχέση με το 2006, διατηρήθηκαν σε υψηλότερα επίπεδα από το μέσο όρο των τελευταίων ετών, εξαιτίας των εύρωστων περιθωρίων για προϊόντα μέσης απόσταξης (πετρέλαιο κίνησης/θέρμανσης, καύσιμα αεροσκαφών).

Ικανοποιητικά υπήρξαν και τα περιθώρια απλής και ατμοσφαιρικής διύλισης, παρά τις πιέσεις προς το τέλος του έτους εξαιτίας του έντονου περιορισμού στα περιθώρια του μαζούτ και των επίμονα υψηλών τιμών του πετρελαίου. Ωστόσο, η αποδυνάμωση του δολαρίου ΗΠΑ έναντι του ευρώ προφανώς επέδρασε αρνητικά στα αποτελέσματα. Το γεγονός αυτό, όμως μετριάστηκε από την αποτίμηση των δανείων μας που εκφράζονται σε δολάρια ΗΠΑ.



Το 2007, τα καθαρά κέρδη ανά μετοχή αυξήθηκαν κατά 35% και, αντικατοπτρίζοντας την ποιότητα του χαρτοφυλακίου δραστηριοτήτων, την «κεφαλαιουχική πειθαρχία» μας, καθώς και τον αυστηρό έλεγχο των εξόδων, η απόδοση επενδυσμένων κεφαλαίων για τον Όμιλο βελτιώθηκε από 9% σε 11%. Η απόδοση αυτή επέτρεψε στην ΕΛΛΗΝΙΚΑ ΠΕΤΡΕΛΑΙΑ να αυξήσει το συνολικό ετήσιο μέρισμα ανά μετοχή σε €0,50, μια αύξηση της τάξης του 8,4% για το 2006. Η συνολική απόδοση μετοχών, συμπεριλαμβανομένων των μερισμάτων και της απόδοσης της τιμής μετοχής, ανήλθε σε 12,2% για το 2007.

Παράλληλα, συνεχίζουμε να δραστηριοποιούμαστε με κοινωνική και περιβαλλοντική υπευθυνότητα. Στη διάρκεια του 2007, οι δείκτες ατυχημάτων (LWIF) διατήρησαν την πτωτική τους πορεία, συγκλίνοντας έτσι ακόμη περισσότερο με τον μέσο όρο των ευρωπαϊκών διυλιστηρίων. Η ασφάλεια παραμένει πρωταρχικό μέλημα και καταβάλλουμε προσπάθειες για συνεχείς βελτιώσεις στον τομέα αυτόν. Επιπλέον, οι εκπομπές διοξειδίου του θείου (SO₂) μειώθηκαν κατά ένα τρίτο περίπου στη διάρκεια του 2007, ενώ στα διυλιστήριά μας αποδίδεται μόλις το 2% των συνολικών εκπομπών διοξειδίου του άνθρακα (CO₂) στην Ελλάδα. Στη διάρκεια της τελευταίας πενταετίας, δαπανήσαμε περίπου € 200 εκατ. σε περιβαλλοντικά έργα, ενώ βρισκόμαστε σε πλήρη συμμόρφωση με τις τελευταίες ευρωπαϊκές προδιαγραφές περί πετρελαϊκών προϊόντων. Η ΕΛΛΗΝΙΚΑ ΠΕΤΡΕΛΑΙΑ αποτελεί έναν απόλυτα αφοσιωμένο κοινωνικό εταίρο στην αντιμετώπιση ζητημάτων αειφορίας.

Με παρουσία σε 11 χώρες και δραστηριότητες που καλύπτουν 8 τομείς, στόχος της ΕΛΛΗΝΙΚΑ ΠΕΤΡΕΛΑΙΑ είναι να μετατραπεί σε βασικό περιφερειακό και

διεθνώς ανταγωνιστικό ενεργειακό Όμιλο. Αξιοποιώντας τα βασικά μας ανταγωνιστικά πλεονεκτήματα, δηλαδή την ηγετική μας θέση στην αγορά πετρελαιοειδών και πετροχημικών στην Ελλάδα, την εξαιρετική θέση και γεωγραφική κατανομή των εγκαταστάσεων, την τεχνολογική υπεροχή του διυλιστηρίου Ασπροπύργου τις πλήρως καθετοποιημένες λειτουργίες στη διύλιση και τα χημικά, την ισχυρή χρηματοοικονομική θέση για χρηματοδότηση της ανάπτυξης, η στρατηγική μας κινείται γύρω από έξι βασικούς άξονες, με πρόβλεψη ύψους € 2,5 δις για επενδύσεις στη διάρκεια της επόμενης πενταετίας:

- **Αναβάθμιση εγχώριων διυλιστηρίων.**

Η διύλιση παραμένει ο βασικός πυρήνας των δραστηριοτήτων μας, αποφέροντας περίπου 80% των κερδών του Ομίλου. Βρισκόμαστε σε πορεία αναβάθμισης του νότιου κόμβου διύλισης μέσω νέων μονάδων υδρογονοπυρόλυσης, οι οποίες θα ενισχύσουν την ικανότητα μετατροπής και θα αυξήσουν την παραγωγή ειδών ντήζελ («λευκά προϊόντα») έναντι προϊόντων χαμηλής προστιθέμενης αξίας όπως είναι το μαζούτ. Αυτό το έργο ύψους



€ 1,1 δις, χαρακτηριστικό παράδειγμα βιώσιμης ανάπτυξης, υποστηρίζεται από τάσεις μεταστροφής στην κατανάλωση ως προς το ντίζελ και τα καύσιμα (μαζούτ), παρουσιάζει εξαιρετικές μελλοντικές αποδόσεις, ενώ παράλληλα θα παράγει ντίζελ μηδενικού θείου και θα μειώσει σημαντικά το σύνολο των εκπομπών ρύπων.

- **Αναδιάρθρωση και βελτίωση αποδοτικότητας.**

Χάρη στον έλεγχο των εξόδων μας, το 2007 καταφέραμε να διατηρήσουμε αμετάβλητες τις λειτουργικές δαπάνες σε επίπεδο μητρικής εταιρείας για τέταρτη συναπτή χρονιά, επιτυγχάνοντας εξοικονόμηση κόστους περίπου € 100 εκατ. στο διάστημα της περασμένης τετραετίας. Επίσης ξεκινήσαμε το πρόγραμμα Στρατηγικών Προμηθειών «BEST50», το οποίο αποσκοπεί σε μείωση των λειτουργικών και κεφαλαιακών δαπανών κατά € 50 εκατ. στα επόμενα τρία χρόνια. Στη διάρκεια του 2007 επιτύχαμε εξοικονόμηση ύψους € 10 εκατ. περίπου, ενώ έχουμε προϋπολογίσει το επιπλέον ποσό των € 20 εκατ. για το 2008.

Συνεχίζουμε να καταβάλλουμε προσπάθειες για διαρκείς βελτιώσεις στον τομέα αυτόν, και προγραμματίζουμε την έναρξη δύο ακόμη πρωτοβουλιών λειτουργικής αποδοτικότητας εντός του 2008. Αρχικά, στόχος μας είναι να τοποθετήσουμε τα διυλιστήριά μας στα ανώτερα 2 τεταρτημόρια αποδόσεων σε όλους τους δείκτες απόδοσης, διεξάγοντας τις δραστηριότητές μας με συνέπεια και με μια ενισχυμένη φιλοσοφία που προσανατολίζεται στα αποτελέσματα. Επιπλέον αποσκοπούμε στη βελτιστοποίηση των εταιρικών λειτουργιών, με την ενοποίηση των κεντρικών υποστηρικτικών υπηρεσιών.



- **Αύξηση κερδοφορίας εγχώριων δραστηριοτήτων εμπορίας.**

Η ΕΚΟ Α.Β.Ε.Ε., κορυφαία εταιρεία εμπορίας καυσίμων στην Ελλάδα, προχωρεί σε πρόγραμμα ανάπτυξης ιδιόκτητων και ελεγχόμενων πρατηρίων με στόχο τη δημιουργία περισσότερων από 100 κεντρικών ιδιόκτητων πρατηρίων λιανικής έως το 2012. Παράλληλα, η θυγατρική μας στον τομέα της εμπορίας βρίσκεται σε στάδιο εξορθολογισμού του δικτύου και των εγκαταστάσεων της, καθώς και προσαρμογής των λειτουργικών εξόδων. Η αύξηση των πωλήσεων ειδών, εκτός από καύσιμα, και η περαιτέρω ενίσχυση της εταιρικής εικόνας και εμπορικής θέσης συγκαταλέγονται μεταξύ των πρωταρχικών προτεραιοτήτων της ΕΚΟ Α.Β.Ε.Ε.

- **Περαιτέρω ανάπτυξη του διεθνούς χαρτοφυλακίου διύλισης και εμπορίας.**

Η νοτιοανατολική Ευρώπη, η περιοχή της Ευρώπης που παρουσιάζει τους υψηλότερους αριθμούς ανάπτυξης, αποτελεί κινητήριο δύναμη ανάπτυξης για τον Όμιλο. Προς το παρόν κατέχουμε την κορυφαία θέση της αγοράς σε Κύπρο, πΓΔΜ και Μαυροβούνιο, ενώ

επεκτείνουμε τις δραστηριότητές μας σε μεγαλύτερες και ελκυστικότερες αγορές της περιοχής, δηλαδή στη Σερβία και στη Βουλγαρία. Αναπτύσσουμε διαρκώς το δίκτυο λιανικής μας, με στόχο να διπλασιάσουμε τον αριθμό των πρατηρίων μας έως το 2012.

- **Περαιτέρω διεξόδωση στην αγορά ηλεκτρικής ενέργειας στην Ελλάδα.**

Ως ο πρώτος ανεξάρτητος παραγωγός ενέργειας στην Ελλάδα, με τον σταθμό συνδυασμένου κύκλου φυσικού αερίου ικανότητας 390MW στη Θεσσαλονίκη ο οποίος λειτουργεί από τα τέλη του 2005, σε συνδυασμό με τις θετικές τάσεις της αγοράς σε βραχυπρόθεσμο και μακροπρόθεσμο ορίζοντα, ο στόχος που ανακοινώσαμε ήταν η περαιτέρω επέκταση στην παραγωγή ενέργειας. Εντός του 2007 υπογράψαμε Μνημόνιο Στρατηγικής Συνεργασίας με την Edison, παραγωγό ηλεκτρικής ενέργειας με εγκατεστημένη ισχύ μεγαλύτερη από το σύνολο της Ελληνικής αγοράς και μεγάλο διανομέα φυσικού αερίου στην Ιταλία, για τον σχηματισμό μιας κοινοπραξίας με συμμετοχή 50/50, με στόχο να δημιουργηθεί μία από τις μεγαλύτερες εταιρείες ηλεκτρικής ενέργειας στην Ελλάδα, με

χαρτοφυλάκιο παραγωγής ενέργειας της τάξης των 1.500-2.000MW.

- **Αξιολόγηση συμμετοχών μας στους τομείς έρευνας & παραγωγής υδρογονανθράκων και εφοδιασμού, μεταφοράς και εμπορίας φυσικού αερίου.**

Οι δραστηριότητες εξόρυξης στη Λιβύη βρίσκονται πλέον σε εξέλιξη και οι αποφάσεις περί εμπορικής αξιοποίησης αναμένονται έως το τέλος του 2008, ενώ έχουμε ήδη ξεκινήσει το πρώτο στάδιο ερευνών στην Αίγυπτο. Εκτός των τοποθετήσεών μας στον τομέα έρευνας και παραγωγής, αξιολογούμε, επίσης, τις μακροπρόθεσμες στρατηγικές μας επιλογές στην αγορά φυσικού αερίου, προκειμένου να μεγιστοποιήσουμε την αξία της κατά 35% συμμετοχής μας στη ΔΕΠΑ, την ελληνική εταιρεία φυσικού αερίου.

Τα τελευταία χρόνια, το εμπορικό περιβάλλον παρουσίασε εξαιρετική αστάθεια, χαρακτηριστικό μιας βιομηχανίας η οποία δεν είναι μόνο κυκλική, αλλά επηρεάζεται και από τάσεις, όπως οι εντεινόμενοι προβληματισμοί σχετικά με την ενεργειακή ασφάλεια και τις κλιματικές αλλαγές. Ο Όμιλος έχει να αντιμετωπίσει



σημαντικές προκλήσεις κατά τη μετατροπή και την ανάπτυξη των δραστηριοτήτων του σε μεσομακροπρόθεσμο ορίζοντα. Εν όψει της σαφούς στρατηγικής της διοίκησης και του συμβουλίου, της ποιότητας και αφοσίωσης των υπαλλήλων, του εκτεταμένου χαρτοφυλακίου δραστηριοτήτων, της εύρωστης οικονομικής μας θέσης και της πλήρους υποστήριξης από τους μετόχους μας, είμαστε απόλυτα βέβαιοι για το μέλλον της ΕΛΛΗΝΙΚΑ ΠΕΤΡΕΛΑΙΑ. Εξίσου σημαντική είναι και

η τοποθέτηση του Ομίλου για συνέχιση της υποστήριξης προς την οικονομική ανάπτυξη και ενεργειακή ασφάλεια στην Ελλάδα, με περιβαλλοντική υπευθυνότητα.

Τέλος, θέλουμε να εκφράσουμε την εκτίμησή μας και τις ευχαριστίες μας προς όλους τους εργαζόμενους για τη συνεργασία και τη συμβολή τους στην επιτυχία του Ομίλου. Εκ μέρους του Διοικητικού Συμβουλίου, θα θέλαμε επίσης να ευχαριστήσουμε, για άλλη μία φορά, και τους μετόχους μας για την υποστήριξή τους.

Ε.Ν. Χριστοδούλου
Πρόεδρος Δ.Σ.

Ι.Α. Κωστόπουλος
Διευθύνων Σύμβουλος

Ο Όμιλος συνοπτικά



Ανάλυση κατά τομέα δραστηριότητας

(ποσά σε εκατ. €)			
	2006	2007	Δ
Διύλιση	7.692,6	8.034,7	4,4%
Εμπορία	2.363,4	2.631,1	11,3%
Έρευνα & Παραγωγή Υ/Α	1,1	1,1	0,0%
Πετροχημικά	354,7	380,2	7,2%
Ηλεκτρική ενέργεια	146,0	148,3	1,6%
Άλλα	13,6	12,8	-5,6%
Ενδοεταιρικά	(2.449,8)	(2.670,3)	----
Κύκλος εργασιών Ομίλου	8.121,5	8.538,0	5,1%
Διύλιση	371,8	481,4	29,5%
Εμπορία	74,6	76,3	2,3%
Έρευνα & Παραγωγή Υ/Α	(24,0)	(27,7)	----
Πετροχημικά	39,0	55,1	41,2%
Αέριο & Ενέργεια	30,4	37,6	23,7%
Άλλα	(1,6)	(7,6)	----
Ενδοεταιρικά	11,2	1,9	-82,8%
EBITDA Ομίλου	501,5	617,1	23,0%

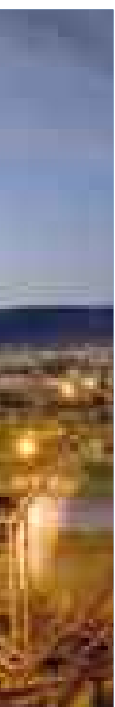

11 χώρες, 8 δραστηριότητες





Εταιρείες Ομίλου και συμμετοχές ανά κλάδο δραστηριότητας

ΔΙΥΛΙΣΗ	ΕΛΛΗΝΙΚΑ ΠΕΤΡΕΛΑΙΑ Α.Ε.
ΕΜΠΟΡΙΑ	ΕΚΟ Α.Β.Ε.Ε. ΚΑΛΥΨΩ Ε.Π.Ε.
ΧΗΜΙΚΑ	ΝΤΙΑΞΟΝ Α.Β.Ε.Ε. ΑΡΤΕΝΙΟΥΣ ΕΛΛΑΣ Α.Ε.
ΔΙΕΘΝΕΙΣ ΔΡΑΣΤΗΡΙΟΤΗΤΕΣ (Διύλιση & Εμπορία)	ΟΚΤΑ ΑΔ ΣΚΟΠΙΕ HELLENIC PETROLEUM CYPRUS LTD ΕΚΟ ΒΟΥΛΓΑΡΙΑ ΕΑΔ Σ.Α. ΕΚΟ ΥΟΥ ΑΔ ΒΕΟΓΡΑΔ Σ.Α. ΕΚΟ ΓΕΩΡΓΙΑ LTD JUGOPETROL ΑΔ ΚΟΤΟΡ Σ.Α. GLOBAL Σ.Α. ELDA PETROLEUM ALBANIA SH.P.K

ΕΡΕΥΝΑ & ΠΑΡΑΓΩΓΗ Υ/Α	CALFRAC WELL SERVICES LTD WOODSIDE ENERGY NORTH AFRICA/REPSOL MELROSE EGYPT
ΠΑΡΑΓΩΓΗ & ΕΜΠΟΡΙΑ ΗΛΕΚΤΡΙΚΗΣ ΕΝΕΡΓΕΙΑΣ	ΕΝΕΡΓΕΙΑΚΗ ΘΕΣΣΑΛΟΝΙΚΗΣ Α.Ε.
ΤΕΧΝΙΚΕΣ ΜΕΛΕΤΕΣ	ΑΣΠΡΟΦΟΣ Α.Ε.
ΜΕΤΑΦΟΡΕΣ ΑΡΓΟΥ/ ΠΡΟΪΟΝΤΩΝ & ΑΓΩΓΟΙ	Ε.Α.Κ.Α.Α. Α.Ε. VARDAX S.A. ΕΛΠΕ Α.Ε.-ΘΡΑΚΗ Α.Ε. ΕΛΠΕ ΠΟΣΕΙΔΩΝ ΝΑΥΤΙΚΗ ΕΤΑΙΡΕΙΑ ΕΛΠΕ ΑΠΟΛΛΩΝ ΝΑΥΤΙΚΗ ΕΤΑΙΡΕΙΑ
ΦΥΣΙΚΟ ΑΕΡΙΟ	ΔΕΠΑ Α.Ε.

Ολοκληρωμένη Λειτουργία Ομίλου

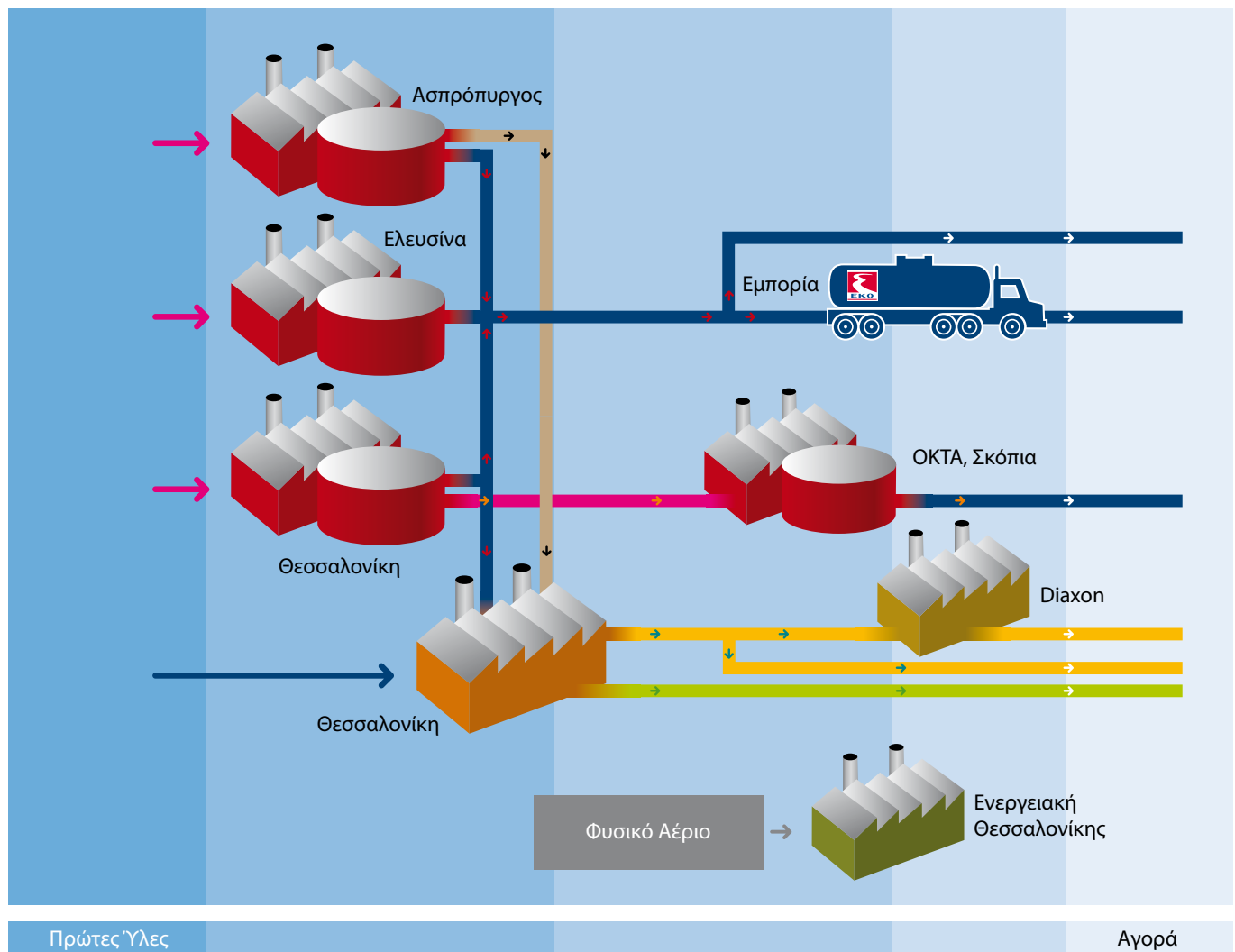

■ Πετρελαιοειδή
 ■ Αργό Πετρέλαιο
 ■ Προπυλένιο
 ■ Πολυπροπυλένιο
 ■ Φιλμ ΒΟΡΡ
 ■ PVC, Διαλύτες, Καυστική Σόδα, Χλώριο

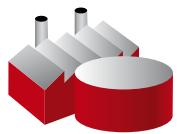

Διυλιστήρια

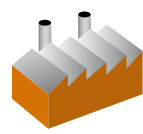

Πετροχημικά

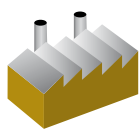

Εργοστάσιο
Κομποτηνής

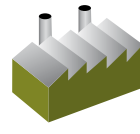

Εργοστάσιο
Ηλεκτροπαραγωγής



Ο Όμιλος το 2007



Το 2007 ήταν μια ιδιαίτερα καλή χρονιά για τον μεγαλύτερο βιομηχανικό και εμπορικό όμιλο της χώρας.

Τα πολύ ικανοποιητικά οικονομικά αποτελέσματα οφείλονται βεβαίως και σε εξωγενείς παράγοντες, με κύριο χαρακτηριστικό την άνοδο των τιμών του αργού πετρελαίου και των προϊόντων διεθνώς.

Παράλληλα όμως, δόθηκε έμφαση στον σχεδιασμό του πενταετούς επενδυτικού προγράμματος του Ομίλου, που περιλαμβάνει μεταξύ άλλων την αναβάθμιση και εκσυγχρονισμό των βιομηχανικών εγκαταστάσεων της ΕΛΛΗΝΙΚΑ ΠΕΤΡΕΛΑΙΑ Α.Ε., κυρίως των διυλιστηρίων Ελευσίνας και Θεσσαλονίκης.

Στο εύρος των δραστηριοτήτων του Ομίλου συγκαταλέγονται οι ακόλουθοι τομείς και κλάδοι:

- Διύλιση αργού πετρελαίου και διάθεση καυσίμων.
- Εμπορία προϊόντων πετρελαίου συμπεριλαμβανομένων και των διεθνών πωλήσεων.
- Έρευνα και παραγωγή υδρογονανθράκων.
- Παραγωγή και εμπορία πετροχημικών και χημικών.
- Παραγωγή και εμπορία ηλεκτρικής ενέργειας.
- Συμμετοχή στο φυσικό αέριο, μέσω της ΔΕΠΑ Α.Ε.
- Συμμετοχή στη μεταφορά αργού πετρελαίου και προϊόντων (αγωγοί, θαλάσσιες μεταφορές).



Απασχολεί στην Ελλάδα και στο εξωτερικό 5.194 άτομα.

Το σύνολο του ενεργητικού, το 2007, ανήλθε σε € 5.059 εκατ., τα ίδια κεφάλαια σε € 2.580 εκατ. και ο κύκλος εργασιών σε € 8.538 εκατ.

Το επενδυτικό πρόγραμμα του Ομίλου περιλαμβάνει επενδύσεις κυρίως στον τομέα διύλισης, στην παραγωγή ηλεκτρικής ενέργειας και στην έρευνα υδρογονανθράκων στο εξωτερικό, καθώς και επενδύσεις επέκτασης των διεθνών δραστηριοτήτων της εταιρείας, με προτεραι-

ότητα στην Ν. Α. Ευρώπη και ειδικότερα στο χώρο των Βαλκανίων. Στο επενδυτικό πρόγραμμα της τελευταίας 5ετίας περιλαμβάνονται και επενδύσεις ύψους € 184 εκατ. για έργα προστασίας περιβάλλοντος στο χώρο των διυλιστηρίων. Επίσης, ενδεικτικά αναφέρεται ότι, στο πλαίσιο της συνεχούς προσπάθειας εξοικονόμησης ενέργειας, τα διυλιστήρια του Ομίλου συνεισέφεραν μόλις το 2% των εκπομπών διοξειδίου του άνθρακα, σε εθνικό επίπεδο, κατά το 2006*.

* Πηγή: Εθνική Απογραφή, Εκπομπές Αερίων του Θερμοκηπίου στην Ελλάδα-2006

Επιχειρηματικές Αρχές και Αξίες

- Προτεραιότητα στην Ασφάλεια
- Προστασία και σεβασμός στο Περιβάλλον
- Διαφάνεια σε όλους τους τομείς
- Κυρίαρχη έμφαση στον ανθρώπινο παράγοντα
- Σεβασμός στον πελάτη
- Συνεχής ανάπτυξη τεχνογνωσίας
- Συνεχής βελτίωση ανταγωνιστικότητας και εξωστρέφειας
- Εστιασμός στα αποτελέσματα
- Έμφαση στην κοινωνική υπευθυνότητα (ΕΚΕ)

Κύρια Χρηματοοικονομικά Στοιχεία 2006 - 2007

(ποσά σε εκατ. €)	2006	2007	% Δ
Πωλήσεις	8.122	8.538	5
EBITDA	502	617	23
Κέρδη προ φόρων	358	489	36
Καθαρά κέρδη	260	351	35
Σύνολο ιδίων κεφαλαίων	2.398	2.580	
Καθαρός δανεισμός	1.048	981	



Η ΕΛΛΗΝΙΚΑ ΠΕΤΡΕΛΑΙΑ Α.Ε. στα Χρηματιστήρια



Το 2007 συνεχίστηκε το θετικό κλίμα που επικράτησε στο χρηματιστήριο κατά το 2006. Ο Γενικός Δείκτης του Χρηματιστηρίου Αθηνών στις 31 Δεκεμβρίου 2007 ανήλθε στις 5.178,83 μονάδες παρουσιάζοντας αύξηση 17,9% σε σχέση με τις 29 Δεκεμβρίου 2006.

Η τιμή της μετοχής της Εταιρείας επίσης παρουσίασε σημαντική άνοδο, καθώς στο τέλος του 2007 η μετοχή έκλεισε στα € 11,28 παρουσιάζοντας άνοδο της τάξεως του 8,0% σε σχέση με τις 29 Δεκεμβρίου 2006. Σημειώνεται ότι η μέση τιμή του έτους διαμορφώθηκε στα € 11,02 αυξημένη κατά 1,3% σε ετήσια βάση.

Ο μέσος ετήσιος όγκος συναλλαγών μειώθηκε κατά 23% στις 212 χιλιάδες τεμάχια ημερησίως, ενώ αντίστοιχα η μέση ημερήσια αξία συναλλαγών υποχώρησε κατά 22% φθάνοντας τις € 2.330 χιλιάδες.

Κατά τη διάρκεια του 2007 η μέγιστη τιμή της μετοχής ήταν € 12,20 στις 12.12.2007 και η ελάχιστη τιμή € 9,90 στις 6 Μαρτίου 2007.

Ο συνολικός αριθμός των μετόχων, την 31.12.2007, που κατείχαν ποσοστό κάτω του 5% ανερχόταν σε 102.673, από τους οποίους οι 785 ήταν θεσμικοί επενδυτές. Στις 31.12.2007 τα μέλη του Δ.Σ. της Εταιρείας κατείχαν συνολικά 8.538 μετοχές.

Σύνθεση του Μετοχολογίου της ΕΛΛΗΝΙΚΑ ΠΕΤΡΕΛΑΙΑ Α.Ε.

Η μετοχική σύνθεση της Εταιρείας (μέτοχοι άνω του 5%) την 31.12.2007 είχε ως εξής:

ΜΕΤΟΧΙΚΗ ΣΥΝΘΕΣΗ (31.12.2007)			
Μέτοχος	Αριθμός Μετοχών	Ποσοστό συμμετοχής %	Δικαιώματα Ψήφου
Ελληνικό Δημόσιο	83.931.553	27,46	83.931.553
Δημόσια Επιχείρηση Κινητών Αξιών Α.Ε.	24.498.751	8,02	24.498.751
Pan-European Oil & Industrial Holdings S.A.	109.698.188	35,89	109.698.188
Ευρύ Επενδυτικό Κοινό	87.506.693	28,63	87.506.693
Σύνολο	305.635.185	100,00	305.635.185

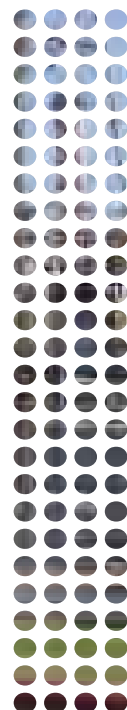

Το παρακάτω διάγραμμα απεικονίζει τη μετοχική σύνθεση της Εταιρείας:

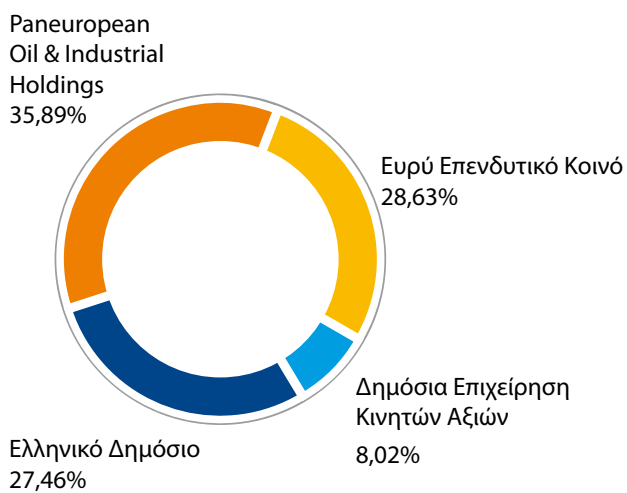

Πορεία μετοχής της ΕΛΛΗΝΙΚΑ ΠΕΤΡΕΛΑΙΑ Α.Ε.

	Τιμή κλεισίματος Τέλος Μηνός (€)		Μέσος ημερήσιος Όγκος Συν/γών (τμχ)	
	2006	2007	2006	2007
Ιανουάριος	12,86	11,18	351.812	409.096
Φεβρουάριος	11,70	10,28	338.960	196.703
Μάρτιος	11,78	10,68	545.645	165.233
Απρίλιος	11,98	11,12	157.438	306.994
Μάιος	10,34	11,32	258.545	171.537
Ιούνιος	10,40	11,92	295.176	192.651
Ιούλιος	10,94	10,78	108.076	144.374
Αύγουστος	10,18	10,34	166.528	128.266
Σεπτέμβριος	9,46	11,20	244.114	148.493
Οκτώβριος	10,06	10,76	334.708	156.528
Νοέμβριος	10,00	10,60	237.654	149.123
Δεκέμβριος	10,44	11,28	122.928	282.504

Ο παραπάνω πίνακας παρουσιάζει τις τιμές κλεισίματος της μετοχής της Εταιρείας στο τέλος κάθε μήνα και το μέσο ημερήσιο όγκο συναλλαγών ανά μήνα, σε μετοχές της Εταιρείας για τα έτη 2006 και 2007.



Διάγραμμα πορείας μετοχής της ΕΛΛΗΝΙΚΑ ΠΕΤΡΕΛΑΙΑ Α.Ε.

Το σχεδιάγραμμα που ακολουθεί, παρουσιάζει τις τιμές κλεισίματος στο τέλος κάθε μήνα και το μηνιαίο μέσο όγκο συναλλαγών σε μετοχές της Εταιρείας για το έτος 2007 σε σχέση με το 2006:

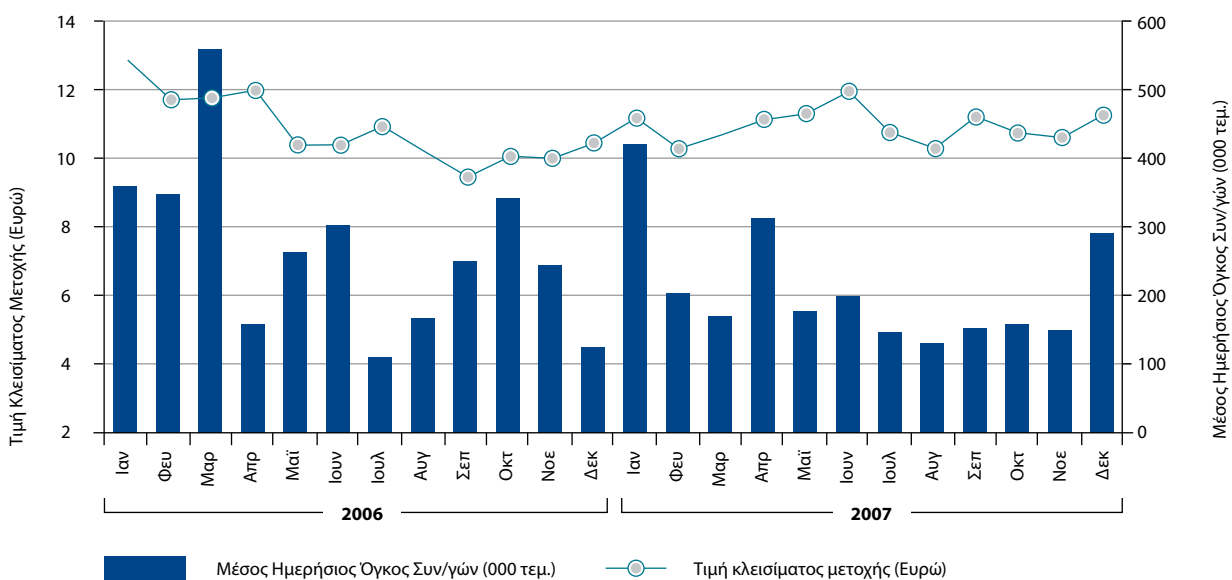

Συγκριτική απόδοση μετοχής της ΕΛΛΗΝΙΚΑ ΠΕΤΡΕΛΑΙΑ Α.Ε. και του Γενικού Δείκτη Χ.Α. έως 31.12.2007

Το ακόλουθο διάγραμμα παρουσιάζει τις αποδόσεις της μετοχής ΕΛΛΗΝΙΚΑ ΠΕΤΡΕΛΑΙΑ Α.Ε. και του Γενικού Δείκτη Χ. Α. σε σχέση με την περίοδο Ιανουαρίου 2006 – Δεκεμβρίου 2007:

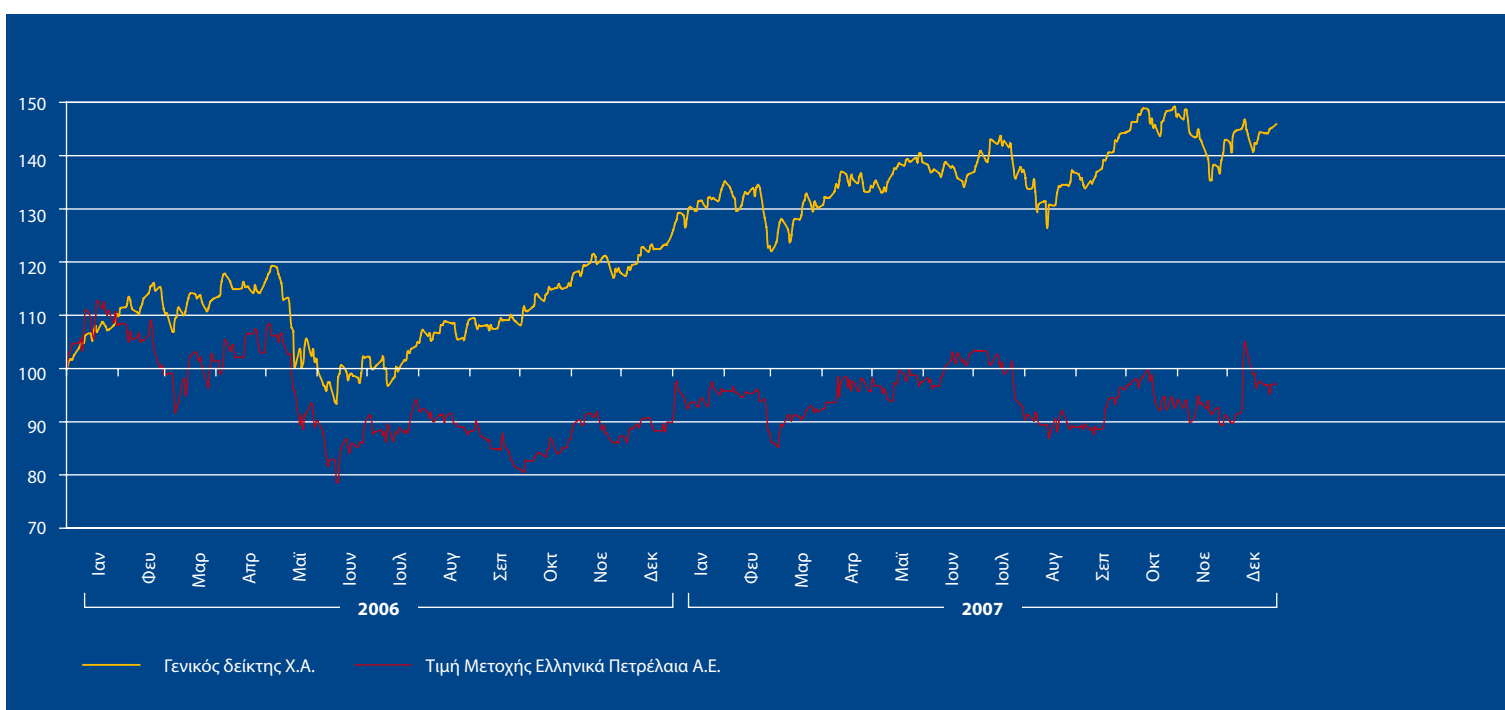

Μερισματική Απόδοση Μετοχής

	Πληρωτέο Μέρισμα (εκατ. ευρώ)	Μετοχές Αποκοπής Μερισματος (Τεμάχια)	Μέρισμα ανά Μετοχή (ευρώ)	Μέσος Όρος Κεφαλ/σης (εκατ. ευρώ)	Αναπρ. Μέση Τιμή Μετοχής (ευρώ)	Μέσος Όρος Ιδίων Κεφαλαίων (εκατ. ευρώ)	Μέση Μερισματική Απόδοση (%)	Κεφαλ/ση προς Ιδια Κεφάλαια Λογιστική Αξία
2007	153	305.635.185	0,50	3.367	11,02	2,489	4,54	1,35
2006	131	305.635.185	0,43	3.326	10,88	2.327	3,95	1,43
2005	131	305.622.245	0,43	3.004	9,83	2.103	4,37	1,43
2004	79	305.513.425	0,26	2.209	7,23	1.869	3,60	1,18
2003	61	305.463.934	0,20	1.851	6,06	1.663	3,30	1,11
2002	39	261.193.799	0,15	1.870	6,12	1.428	2,10	1,31
2001	31	261.193.799	0,12	2.418	7,92	1.363	1,30	1,77
Σημ.	(1)	(2)		(3)		(4)	(5)	(6)

(1) Συνολικό μέρισμα χρήσης προς καταβολή στους μετόχους της ΕΛΛΗΝΙΚΑ ΠΕΤΡΕΛΑΙΑ Α.Ε.

(2) Αριθμός μετοχών που δικαιούνται το μέρισμα της αντίστοιχης χρήσης (ημ/νία αποκοπής). Για το 2007 ο αριθμός μετοχών που δικαιούνται το ενδιάμεσο μέρισμα των € 0,15 καθώς και το τελικό μέρισμα των € 0,35 ήταν € 305.635.185

(3) Αριθμός μετοχών στο τέλος έτους με αναπροσαρμοσμένο μέσο όρο κλεισίματος μετοχής έτους.

(4) Μέσος όρος ιδίων κεφαλαίων αρχής και τέλους χρήσης με βάση τον Ενοποιημένο Ισολογισμό (λογιστική αξία).

(5) Υπολογίστηκε ως : Συνολικό Πληρωτέο Μέρισμα / Μέση Κεφαλαιοποίηση έτους.

(6) Υπολογίστηκε ως: Μέση Κεφαλαιοποίηση έτους / Μέσο όρο (ενοποιημένων) Ιδίων Κεφαλαίων

Με βάση την τιμή της 31.12.2007 η μερισματική απόδοση της μετοχής ήταν 4,4%

Για τη χρήση 2006 η Γενική Συνέλευση των Μετόχων της 17 Μαΐου 2007 ενέκρινε μέρισμα συνολικού ποσού € 85.577.851,80 ή € 0,28 ανά μετοχή. Επιπλέον, καταβλήθηκε στους δικαιούχους μετόχους από τις 10 Οκτωβρίου 2006 και έπειτα, προμέρισμα συνολικού ποσού € 45.843.441,75 ή € 0,15 ανά μετοχή. Έτσι το συνολικό μέρισμα για τη χρήση 2006 διαμορφώθηκε στο ποσό των € 131.421.293,55 ή € 0,43 ανά μετοχή.

Για τη χρήση 2007 το Διοικητικό Συμβούλιο πρότεινε στη Γενική Συνέλευση των Μετόχων την έγκριση μερίσματος συνολικού ποσού € 106.972.314,75 ή € 0,35 ανά μετοχή. Επιπρόσθετα για τη χρήση 2007 καταβλήθηκε στους δικαιούχους μετόχους από τις 20 Σεπτεμβρίου 2007 και έπειτα προμέρισμα συνολικού ποσού € 45.845.177,75 ή € 0,15 ανά μετοχή. Έτσι το συνολικό μέρισμα για τη χρήση 2007 διαμορφώθηκε στο ποσό των € 152.817.592,50 ή € 0,50 ανά μετοχή.

ΚΥΡΙΟΙ ΧΡΗΜΑΤΟΟΙΚΟΝΟΜΙΚΟΙ ΔΕΙΚΤΕΣ (σε εκατ. ευρώ)

	2004	2005	2006	2007
Κύκλος Εργασιών	4.907,3	6.653,0	8.121,5	8.538,0
Κέρδη εκμετάλλευσης	210,7	526,3	355,3	477,3
Κέρδη προ φόρων	239,6	494,8	358,5	488,6
Λειτουργικές χρηματοροές	147,2	(11,2)	(60,8)	372,1
Πάγιες επενδύσεις και εξαγορές	296,8	185,0	144,8	195,0
Ίδια Κεφάλαια	1.949,3	2.256,4	2.397,6	2.580,5
Μέσα απασχολ. κεφάλαια	2.103,6	2.647,9	3.200,0	3.499,3
Σύνολο Ενεργητικού	3.281,7	4.193,7	4.363,5	5.058,9

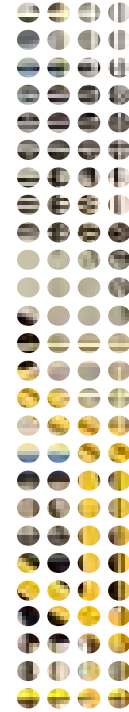

ΚΥΡΙΟΙ ΕΠΙΧΕΙΡΗΣΙΑΚΟΙ ΔΕΙΚΤΕΣ (σε χιλ. τόνους)

Εντός Ελλάδας	2004	2005	2006	2007
Παραγωγή διυλιστηρίων	14.013	14.402	14.233	14.463
Πωλήσεις διυλιστηρίων	16.603	16.481	16.977	17.130
Πωλήσεις εμπορίας	4.783	4.713	4.788	5.236
Πωλήσεις πετροχημικών	393	383	419	430
Αριθμός εργαζομένων στον Όμιλο	3.664	3.578	3.529	3.427



Ιστορική αναδρομή



Το 1998, η ΔΕΠ Α.Ε. μετονομάστηκε σε ΕΛΛΗΝΙΚΑ ΠΕΤΡΕΛΑΙΑ Α.Ε. και εισήχθη στα Χρηματιστήρια Αθηνών και Λονδίνου. Κατά τα επόμενα χρόνια, προχώρησε σε συστάσεις και εξαγορές θυγατρικών εταιρειών, όπως η ΕΛ.ΠΕ.Τ.-ΒΑΛΚΑΝΙΚΗ Α.Ε., μέσω της οποίας απέκτησε το πλειοψηφικό πακέτο του διυλιστηρίου ΟΚΤΑ των Σκοπίων, η ΕΛΛΗΝΙΚΑ ΠΕΤΡΕΛΑΙΑ – ΠΟΣΕΙΔΩΝ ΝΑΥΤΙΚΗ ΕΤΑΙΡΕΙΑ, καθώς και η HELLENIC PETROLEUM CYPRUS, για την επέκταση των εμπορικών δραστηριοτήτων του Ομίλου.

Το 2003, συγχωνεύθηκε με την ΕΛΛΗΝΙΚΑ ΠΕΤΡΕΛΑΙΑ Α.Ε. δι' απορροφήσεως η εταιρεία ΠΕΤΡΟΛΑ ΕΛΛΑΣ Α.Ε.Β.Ε. και ακολούθησαν συστάσεις θυγατρικών εταιρειών, όπως η ΕΝΕΡΓΕΙΑΚΗ ΘΕΣΣΑΛΟΝΙΚΗΣ Α.Ε., με σκοπό την κατασκευή εργοστασίου παραγωγής ηλεκτρικής ενέργειας, η ΕΛΛΗΝΙΚΑ ΠΕΤΡΕΛΑΙΑ – ΑΠΟΛΛΩΝ ΝΑΥΤΙΚΗ ΕΤΑΙΡΕΙΑ και η ΕΚΟ ΦΥΣΙΚΟ ΑΕΡΙΟ Α.Ε. Επίσης, αναπτύχθηκε κοινοπραξία της ΕΛΛΗΝΙΚΑ ΠΕΤΡΕΛΑΙΑ Α.Ε. (20%) με τις εταιρείες WOODSIDE ENERGY της Αυστραλίας (45%) και της REPSOL YPF της Ισπανίας (35%), για έρευνα και παραγωγή υδρογονανθράκων σε περιοχές της Λιβύης.

Το 2004, ο Όμιλος, μέσω της θυγατρικής του εταιρείας ΕΛ.Π.Ε.Τ. ΒΑΛΚΑΝΙΚΗ, αύξησε το ποσοστό του στην εταιρεία ΟΚΤΑ AD SKOPJE της FYROM από 69,5% στο 81,51% με αύξηση κεφαλαίου της τελευταίας, κατά την οποία παραιτήθηκαν των σχετικών δικαιωμάτων τους οι λοιποί μέτοχοι.

Το 2005 ολοκληρώθηκε και μπήκε σε εμπορική λειτουργία η ηλεκτροπαραγωγική μονάδα στο Βιομηχανικό Συγκρότημα Θεσσαλονίκης. Η ΕΝΕΡΓΕΙΑΚΗ ΘΕΣΣΑΛΟΝΙΚΗΣ Α.Ε. (T-power) είναι ο πρώτος, ουσιαστικά, ανεξάρτητος παραγωγός ηλεκτρικής ενέργειας στην Ελλάδα, με συνολική εγκαταστημένη ισχύ 390 MW.

Την ίδια χρονιά συστήθηκαν η HELLENIC PETROLEUM FINANCE PLC, με σκοπό την παροχή χρηματοοικονομικών υπηρεσιών, καθώς και η ΕΛΛΗΝΙΚΑ ΠΕΤΡΕΛΑΙΑ ΔΙΕΘΝΗΣ ΣΥΜΒΟΥΛΕΥΤΙΚΗ Α.Ε.



Το 2006 εγκρίθηκε η σύσταση της θυγατρικής εταιρείας με την επωνυμία ΕΛΛΗΝΙΚΑ ΠΕΤΡΕΛΑΙΑ ΑΝΑΝΕΩΣΙΜΕΣ ΠΗΓΕΣ ΕΝΕΡΓΕΙΑΣ Α.Ε., με σκοπό την παραγωγή, διάθεση και εμπορία ανανεώσιμων πηγών ενέργειας.

Μέσω της νέας αυτής θυγατρικής εταιρείας, η ΕΛΛΗΝΙΚΑ ΠΕΤΡΕΛΑΙΑ Α.Ε. συμμετέχει με ποσοστό 25% στην εταιρεία ΒΙΟΝΤΙΖΕΛ Α.Ε., η οποία πρόκειται να ιδρύσει στην Ελλάδα μονάδα παραγωγής βιοντίζελ μαζί με τις εταιρείες: ΒΙΟΧΑΛΚΟ Α.Ε., ΕΛΛΗΝΙΚΗ ΥΦΑΝΤΟΥΡΓΙΑ Α.Ε. και PRIMA ΣΥΜΜΕΤΟΧΕΣ Α.Ε.Β.Ε.Ε. με ποσοστό 25% η κάθε μία.

Το 2007 υπογράφηκε Μνημόνιο Συνεργασίας στον τομέα της ηλεκτρικής ενέργειας, μεταξύ της μητρικής εταιρείας ΕΛΛΗΝΙΚΑ ΠΕΤΡΕΛΑΙΑ Α.Ε και της Ιταλικής EDISON SpA. Το εν λόγω μνημόνιο προβλέπει την ίδρυση κοινής εταιρείας (Joint Venture) μεταξύ των δύο Ομίλων, με στόχο τη δημιουργία ενός σύνθετου ενεργειακού χαρτοφυλακίου, δυναμικότητας 1.500MW – 2.000MW.



Το Διεθνές Περιβάλλον



Το έτος 2007 η παγκόσμια οικονομία μετά από τους υψηλούς ρυθμούς ανάπτυξης του προηγούμενου έτους, παρουσίασε σημάδια επιβράδυνσης, επηρεασμένη από χρηματοοικονομικές αβεβαιότητες. Η πραγματική αύξηση του παγκόσμιου ΑΕΠ για το 2007 εκτιμάται στο 4,9% από το 5,4% το 2006. Οι αντίστοιχοι ρυθμοί ανάπτυξης για τις ΗΠΑ διαμορφώθηκαν στο 2,6% και της Ιαπωνίας στο 1,9%. Το ΑΕΠ στην ζώνη του Ευρώ, εκτιμάται ότι αυξήθηκε κατά 2,6%, μειωμένο κατά 0,2 ποσοστιαίες μονάδες σε σχέση με το 2006. Το ΑΕΠ της Ελλάδας για το έτος 2007 αυξήθηκε κατά 3,6%.

Κατά τη διάρκεια του 2007 η μέση ισοτιμία του Ευρώ έναντι του Δολαρίου (ΗΠΑ) κυμάνθηκε περί τα 1,3706 Δολάρια, αυξημένη σε σχέση με το μέσο επίπεδο του 2006 (1,2556 Δολάρια).

Η μέση τιμή του αργού πετρελαίου Brent (Platt's Dated) για το 2007 διαμορφώθηκε στα \$72,52/Bbl έναντι \$65,12/Bbl το 2006, παρουσιάζοντας αύξηση της τάξεως του 11,4%. Η αυξημένη ζήτηση πετρελαίου παγκοσμίως, η περιορισμένη δυνατότητα αύξησης της παραγωγής και η συνεχιζόμενη αβεβαιότητα και ανασφάλεια στην Μέση Ανατολή και σε χώρες της πρώην Σοβιετικής Ένωσης και της Λατινικής Αμερικής ήσαν από τους πλέον σημαντικούς παράγοντες για τη διατήρηση σε υψηλά επίπεδα των τιμών του αργού πετρελαίου παγκοσμίως.

Επιπλέον, τα περιθώρια διύλισης για σύνθετα διυλιστήρια στη Μεσόγειο, παρότι αμετάβλητα σε σχέση με το 2006, διατηρήθηκαν σε υψηλότερα επίπεδα από το μέσο όρο των τελευταίων ετών, εξαιτίας των εύρωστων περιθωρίων για προϊόντα μέσης απόστασης (πετρέλαιο κίνησης/θέρμανσης, καύσιμα αεροσκαφών). Ικανοποιητικά υπήρξαν και τα περιθώρια απλής και ατμοσφαιρικής διύλισης, παρά τις πιέσεις προς το τέλος του έτους εξαιτίας του έντονου περιορισμού στα περι-

θώρια του μαζούτ και των επίμονα υψηλών τιμών του πετρελαίου. Ειδικότερα, το ενδεικτικό περιθώριο ενός σύνθετου διυλιστηρίου στη Μεσόγειο διαμορφώθηκε κατά το 2007 σε \$5,83/bbl έναντι \$5,73/bbl το 2006, ενώ ο μέσος όρος των Hydroskimming περιθωρίων το 2007 ήταν -\$1,10/bbl από -\$0,96/bbl το 2006. Τέλος, τα topping περιθώρια βελτιώθηκαν σε -\$2,57/bbl το 2007 έναντι -\$3,02/bbl το 2006.

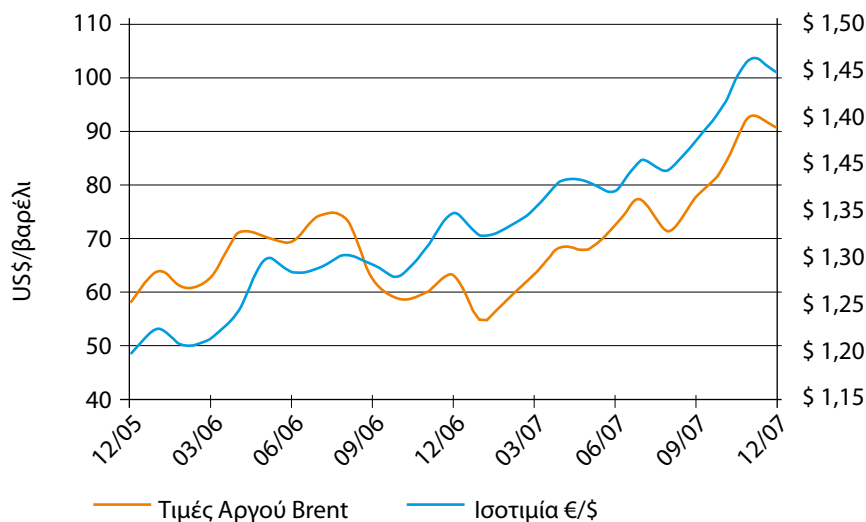



Διοίκηση Ομίλου

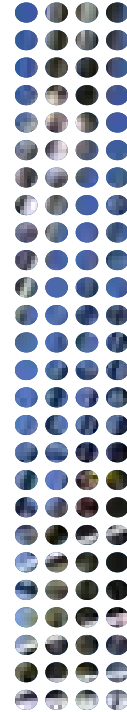
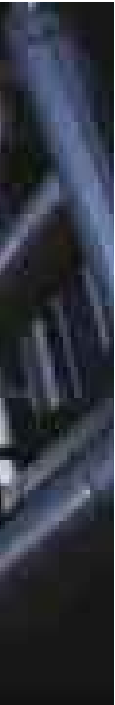

Η ΕΛΛΗΝΙΚΑ ΠΕΤΡΕΛΑΙΑ Α.Ε. διοικείται από δεκατριαμελές Διοικητικό Συμβούλιο.
Η σύνθεση του Δ.Σ. είναι διαμορφωμένη ως εξής:

Πρόεδρος	Ευθύμιος Ν. Χριστοδούλου, Εκτελεστικό Μέλος Δ.Σ.
Διευθύνων Σύμβουλος	Ιωάννης Κωστόπουλος, Εκτελεστικό Μέλος Δ.Σ.
Εκτελεστικά Μέλη Δ.Σ.	Νικόλαος Λέριος, Θεόδωρος - Αχιλλέας Βάρδας,
Μη Εκτελεστικά Μέλη Δ.Σ.	Γεώργιος Καλλιμόπουλος, Παναγιώτης Παυλόπουλος, Βασίλειος Μπαγιώκος, Μάριος Τσάκας, Ελισάβετ Τυπάλδου-Λοβέρδου,
Μη Εκτελεστικά Μέλη Δ.Σ. (εκπρόσωποι των εργαζομένων)	Παναγιώτης Οφθαλμίδης Αλέξιος Αθανασόπουλος,
Μη Εκτελεστικά Μέλη Δ.Σ. (εκπρόσωποι μετόχων μειοψηφίας)	Δημήτριος Μηλιάκος Ιάσων Στράτος

Εταιρική Δομή Ομίλου

Η μητρική εταιρεία, ΕΛΛΗΝΙΚΑ ΠΕΤΡΕΛΑΙΑ Α.Ε., είναι άμεσα ή έμμεσα ο μοναδικός ή ο πλειοψηφών μέτοχος των θυγατρικών και των συνδεδεμένων εταιρειών, με άσκηση διοίκησης. Κάθε εταιρεία διαθέτει το δικό της διοικητικό συμβούλιο και σχήμα διοίκησης, αλλά τα επενδυτικά προγράμματα, η χρηματοοικονομική διαχείριση και οι ετήσιοι προϋπολογισμοί ελέγχονται κεντρικά από τις υπηρεσίες της μητρικής εταιρείας.

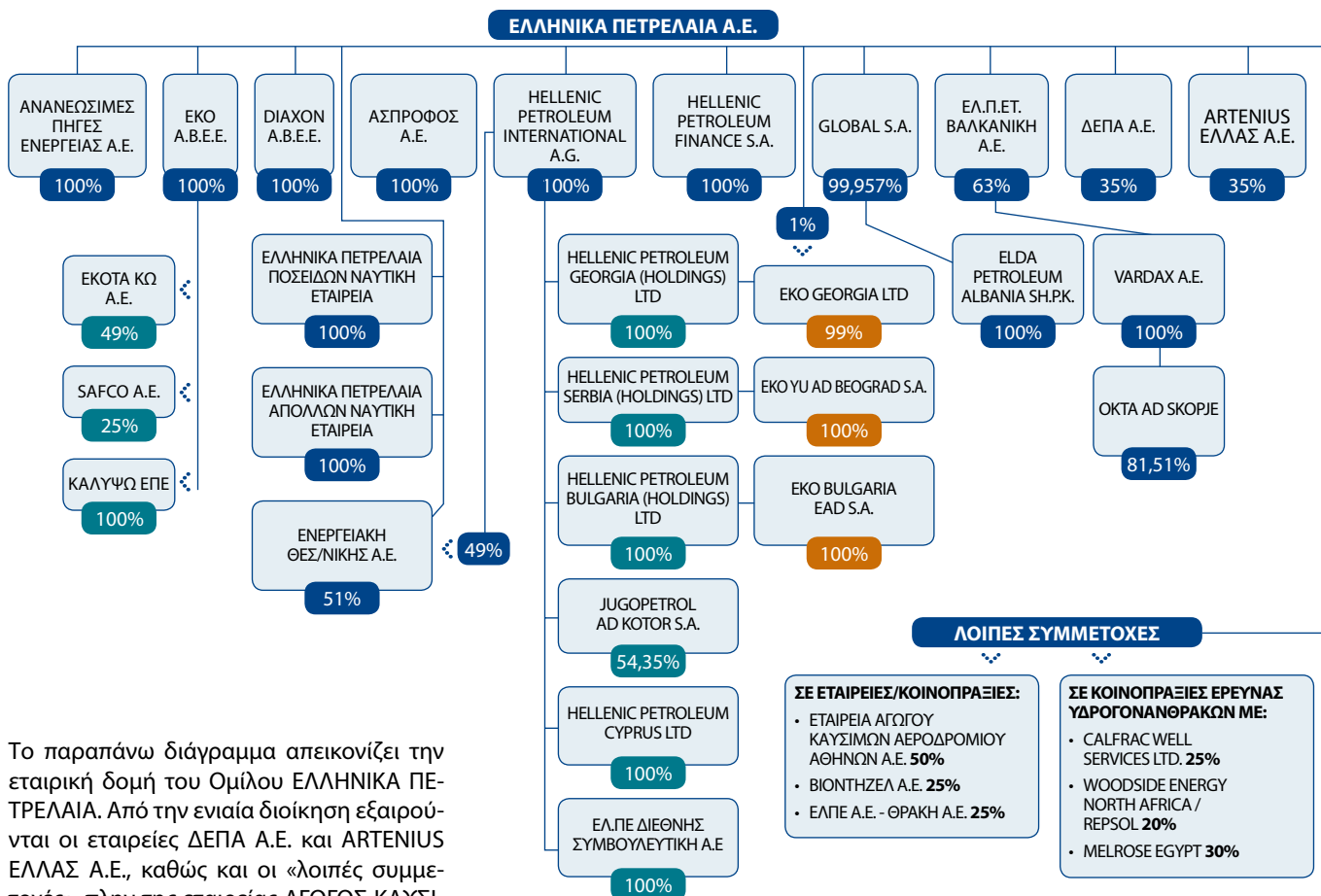

Το παραπάνω διάγραμμα απεικονίζει την εταιρική δομή του Ομίλου ΕΛΛΗΝΙΚΑ ΠΕΤΡΕΛΑΙΑ. Από την ενιαία διοίκηση εξαιρούνται οι εταιρείες ΔΕΠΑ Α.Ε. και ARTENIUS ΕΛΛΑΣ Α.Ε., καθώς και οι «λοιπές συμμετοχές», πλην της εταιρείας ΑΓΩΓΟΣ ΚΑΥΣΙΜΩΝ ΑΕΡΟΔΡΟΜΙΟΥ ΑΘΗΝΩΝ Α.Ε.

Διοικητική Δομή της ΕΛΛΗΝΙΚΑ ΠΕΤΡΕΛΑΙΑ Α.Ε.

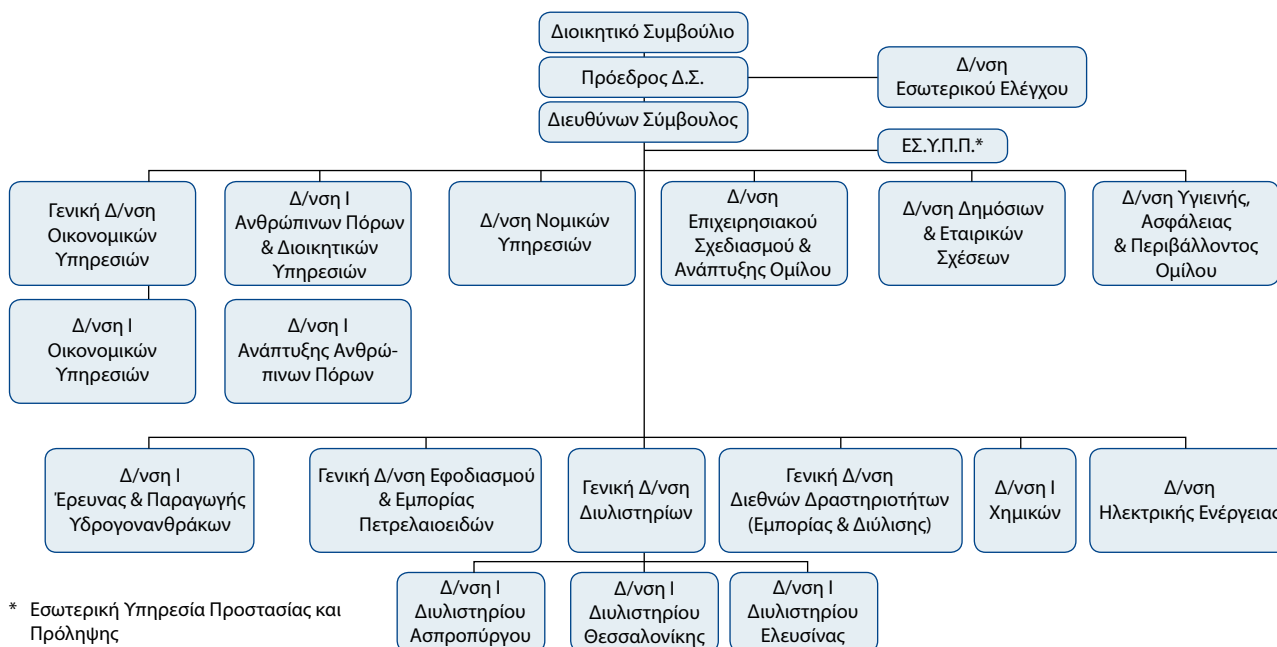



Εταιρική διακυβέρνηση



Σύμφωνα με τους κανόνες περί εταιρικής διακυβέρνησης, πρώτηστη υποχρέωση και καθήκον των μελών του Διοικητικού Συμβουλίου της Εταιρείας είναι η διαρκής επιδίωξη της ενίσχυσης της μακροχρόνιας οικονομικής αξίας και αποδοτικότητας της εταιρείας, καθώς και η προάσπιση του γενικού εταιρικού συμφέροντος.

Το Διοικητικό Συμβούλιο προστατεύει τα συμφέροντα των μετόχων και αποφασίζει στο πλαίσιο της ισχύουσας νομοθεσίας και των εσωτερικών κανονισμών λειτουργίας της εταιρείας, λαμβάνοντας υπόψη και το ευρύτερο κοινωνικό συμφέρον.

Το Διοικητικό Συμβούλιο είναι το ανώτατο διοικητικό όργανο της εταιρείας και εκλέγεται από τη Γενική Συνέλευση των μετόχων της.

Το Διοικητικό Συμβούλιο αποτελείται από δεκατρία (13) μέλη και η θητεία του είναι πενταετής:

- Επτά (7) μέλη διορίζονται από το Δημόσιο.
- Δύο (2) μέλη διορίζονται από τη μέτοχο εταιρεία με την επωνυμία «Panneuropean Oil and Industrial Holdings S.A.» ή από τις συνδεδεμένες με αυτήν επιχειρήσεις.
- Δύο (2) μέλη-εκπρόσωποι των εργαζομένων στην εταιρεία εκλέγονται με άμεση και καθολική ψηφοφορία και με το σύστημα της απλής αναλογικής από τους εργαζόμενους.
- Δύο (2) μέλη-εκπρόσωποι των μετόχων της μειοψηφίας διορίζονται από την Ειδική Γενική Συνέλευση των υπολοίπων μετόχων της μειοψηφίας.

Το Διοικητικό Συμβούλιο κατά την εκάστοτε συγκρότησή του σε σώμα, ορίζει την ιδιότητα και τις αρμοδιότητες των μελών του, ως εκτελεστικών και μη. Ο αριθμός των μη εκτελεστικών μελών του Διοικητικού Συμβουλίου δεν μπορεί να είναι μικρότερος του 1/3 του συνολικού αριθμού των μελών του.



Το Διοικητικό Συμβούλιο (Δ.Σ.) εκλέγει, μεταξύ των μελών του, τον Πρόεδρο και το Διευθύνοντα Σύμβουλο, ιδιότητες οι οποίες δύνανται να συμπίπτουν στο ίδιο πρόσωπο, και μετά από πρόταση του Διευθύνοντος Συμβούλου ορίζει τους Γενικούς Διευθυντές και τους Διευθυντές Ι της εταιρείας.

Στο Δ.Σ. αναφέρεται άμεσα η Διεύθυνση Εσωτερικού Ελέγχου, η οποία εποπτεύεται από μη εκτελεστικά μέλη του Δ.Σ.

Το Διοικητικό Συμβούλιο μπορεί να αναθέτει την ενάσκηση μέρους των εξουσιών ή αρμοδιοτήτων του, εκτός από αυτές που απαιτούν συλλογική ενέργεια καθώς και τη διαχείριση, διοίκηση ή διεύθυνση των υποθέσεων ή την εκπροσώπηση της εταιρείας, στον Πρόεδρο, στο Διευθύνοντα Σύμβουλο, σε ένα ή περισσότερα μέλη του, στους Διευθυντές ή σε υπαλλήλους της εταιρείας και να συστήνει σχετικές επιτροπές εκ μελών του.

Ο Πρόεδρος του Διοικητικού Συμβουλίου εκπροσωπεί την εταιρεία ενώπιον των Δικαστηρίων και κάθε Αρχής, προϊστάται και διευθύνει τις συνεδριάσεις του Διοικητικού Συμβουλίου και ενεργεί κάθε πράξη αρμοδιότητάς του που προβλέπεται από το Νόμο, το Καταστατικό και τον Εσωτερικό Κανονισμό Λειτουργίας.

Σε περίπτωση, όπως ισχύει σήμερα, ορισμού του Προέδρου ως εκτελεστικού μέλους του Δ.Σ., ο Πρόεδρος του Δ.Σ. και ο Διευθύνων Σύμβουλος αποτελούν τα ανώτερα εκτελεστικά όργανα της εταιρείας.

Ο Διευθύνων Σύμβουλος προϊστάται όλων των υπηρεσιών της εταιρείας και διευθύνει το έργο τους. Στα πλαίσια του Επιχειρησιακού Σχεδιασμού, των Κανονισμών και Αποφάσεων του Δ.Σ., που διέπουν τη λειτουργία της εταιρείας, λαμβάνει όλες τις αναγκαίες αποφάσεις και υποβάλλει στο Δ.Σ. της εταιρείας τις προτάσεις και εισηγήσεις που απαιτούνται για την υλοποίηση των σκοπών της.

Στο Διευθύνοντα Σύμβουλο αναφέρονται άμεσα ορισμένες επιτελικές, υποστηρικτικές και λειτουργικές Διευθύνσεις, Διευθύνσεις Ι και Γενικές Διευθύνσεις της εταιρείας.



Επιπλέον, ο Διευθύνων Σύμβουλος, κατ' εξουσιοδότηση του Διοικητικού Συμβουλίου, έχει την εποπτεία των θυγατρικών εταιρειών του Ομίλου και συντονίζει το έργο τους.

Οι Επιτροπές του Δ.Σ. αποτελούνται από μέλη του Διοικητικού Συμβουλίου (εκτελεστικά και μη), συστήνονται με απόφαση του Διοικητικού Συμβουλίου και αναφέρονται απευθείας στο Διοικητικό Συμβούλιο. Είναι δε οι ακόλουθες :

- Επιτροπή Εσωτερικού Ελέγχου (από μη εκτελεστικά μέλη).
- Επιτροπή Προμηθειών Πετρελαιοειδών.
- Επιτροπή Χρηματοοικονομικών και Οικονομικού Σχεδιασμού.
- Επιτροπή Αμοιβών και Σχεδιασμού Διαδοχής.

Επιπλέον, ενδεικτικά, αναφέρονται και οι παρακάτω επιτροπές:

- Συμβούλιο Στρατηγικού Σχεδιασμού και Ανάπτυξης, του οποίου την εποπτεία έχει ο Πρόεδρος του Δ.Σ.
- Εκτελεστική Επιτροπή, της οποίας την εποπτεία έχει ο Διευθύνων Σύμβουλος.
- Επιτροπή Επενδύσεων, της οποίας την εποπτεία έχει ο Διευθύνων Σύμβουλος.



Διαχείριση κινδύνων



Λόγω των δραστηριοτήτων του ο Όμιλος εκτίθεται σε διάφορους κινδύνους όπως εμπορικούς, πιστωτικό κίνδυνο, κίνδυνο ρευστότητας, κίνδυνο ταμειακών ροών, κα. Το γενικό πρόγραμμα διαχείρισης κινδύνων του Ομίλου εστιάζεται στο απρόβλεπτο των χρηματοπιστωτικών αγορών και επιδιώκει να ελαχιστοποιήσει την ενδεχόμενη αρνητική επίδραση στη χρηματοοικονομική απόδοση του Ομίλου. Οι οικονομικοί κίνδυνοι παρουσιάζονται αναλυτικά στην έκδοση "ΕΛΛΗΝΙΚΑ ΠΕΤΡΕΛΑΙΑ Α.Ε., Ενοποιημένες οικονομικές καταστάσεις, για τη χρήση που έληξε 31 Δεκεμβρίου 2007". Οι μη οικονομικής φύσεως κίνδυνοι διαχειρίζονται από τις αρμόδιες επιτροπές και διευθύνσεις.

Η διαχείριση κινδύνων που αφορούν τις τιμές των προϊόντων διεκπεριώνεται από την υπηρεσία διαχείρισης εμπορικών κινδύνων, στην οποία μετέχουν ανώτεροι εμπορικοί και οικονομικοί διευθυντές και λειτουργεί στα πλαίσια των οικονομικών υπηρεσιών με συγκεκριμένους κανόνες που έχουν εγκριθεί από το Διοικητικό Συμβούλιο.

(I) Συναλλαγματικός κίνδυνος

Ο Όμιλος δραστηριοποιείται διεθνώς και συνεπώς εκτίθεται σε συναλλαγματικό κίνδυνο προερχόμενο από διάφορα νομίσματα αλλά κυρίως από το Δολάριο Αμερικής. Επίσης, όπως και για όλες τις εταιρίες που δραστηριοποιούνται στον κλάδο, σημαντικό μέρος των εμπορικών συναλλαγών (αγορές και πωλήσεις) πραγματοποιούνται με αναφορά σε δολαριακές ημερήσιες τιμές καθιστώντας έτσι τα αποτελέσματα του Ομίλου άμεσα εξαρτώμενα από την ισοτιμία € / \$. Ο Όμιλος στα πλαίσια της διαχείρισης του συναλλαγματικού ρίσκου διενεργεί, όταν οι συνθήκες της αγοράς το επιτρέπουν, πράξεις προστασίας από τις διακυμάνσεις της ισοτιμίας. Επιπλέον, στα πλαίσια

της χρηματοδότησης των δραστηριοτήτων, μέρος των επιπτώσεων των διακυμάνσεων της ισοτιμίας \$ / € στα αποθέματα καλύπτεται μέσω δανεισμού σε US\$.

Λόγω της χρήσης των Διεθνών τιμών Platts σε δολάρια για τις αγορές και πωλήσεις των προϊόντων πετρελαίου, η ισοτιμία €/ \$ αποτελεί μία από τις σημαντικότερες παραμέτρους στη κερδοφορία. Κατ' αυτό τον τρόπο, η ενδυνάμωση του € σε σχέση με το \$ κατά 1% οδηγεί σε ανάλογη πτώση στο μικτό κέρδος κατά περίπου 2%.

(II) Κίνδυνος διακύμανσης τιμής προϊόντων

Όπως είναι η πρακτική στον κλάδο διύλισης, το μεγαλύτερο μέρος των αγορών και πωλήσεων αργού πετρελαίου και προϊόντων αυτού, τιμολογούνται με βάση τις ημερήσιες τιμές που ισχύουν για την περιοχή (Platts Med). Ως εκ τούτου, στο βαθμό που ο Όμιλος τηρεί σημαντικά αποθέματα εκτίθεται σε μεταβολές της αξίας των εμπορεύσιμων αγαθών από τις καθημερινές διακυμάνσεις στις τιμές αναφοράς Platts στο μέτρο που η αξία των αποθεμάτων διαμορφώνεται



κατά περίπτωση. Οι κίνδυνοι αυτοί αντιμετωπίζονται με συμβόλαια σε παράγωγα όπου οι συνθήκες της αγοράς το επιτρέπουν. Η διαχείριση κινδύνου ζημιών λόγω μελλοντικών διακυμάνσεων στις τιμές γίνεται μέσω προθεσμιακών συμβολαίων (παραγώγων) πώλησης αργού πετρελαίου και προϊόντων. Η διαδικασία αυτή δεν είναι εφικτή κάτω από όλες τις συνθήκες της αγοράς και σαν αποτέλεσμα μικρό μέρος του κινδύνου από διακυμάνσεις τιμών αντισταθμίζεται.

Λόγω των υψηλών αποθεμάτων που αναγκάζεται να τηρεί ο Όμιλος για τις αγορές που δραστηριοποιείται (κυρίως Ελλάδα), οι έντονες διακυμάνσεις στις τιμές αργού πετρελαίου επηρεάζουν τα αποτελέσματα. Έτσι, μεταβολή ύψους \$1/βαρέλι έχει αντίστοιχη επίπτωση στη κερδοφορία η/και καθαρή θέση του Ομίλου.

(III) Κίνδυνος διακύμανσης επιτοκίων

Ανάλογα με τα εκάστοτε επίπεδα καθαρού δανεισμού, η μεταβολή των επιτοκίων βάσης δανεισμού (EURIBOR ή LIBOR), έχει αναλογική επίπτωση στα αποτελέσματα του Ομίλου.

(iv) Περιθώρια διύλισης

Ο οποιαδήποτε μεταβολή στα περιθώρια διύλισης έχει ανάλογη επίδραση στη κερδοφορία του Ομίλου. Συγκεκριμένα, αύξηση στο περιθώριο διύλισης κατά \$1/βαρέλι επιφέρει διαφοροποίηση στα λειτουργικά αποτελέσματα ύψους περίπου \$100 εκατομμυρίων.

(v) Πιστωτικός κίνδυνος

Ο πιστωτικός κίνδυνος διαχειρίζεται σε επίπεδο Ομίλου. Ο πιστωτικός κίνδυνος πηγάζει από τα ταμειακά διαθέσιμα και ταμειακά ισοδύναμα, παράγωγα χρηματοοικονομικά εργαλεία και καταθέσεις σε τράπεζες και χρηματοοικονομικά ιδρυτήματα, καθώς και από εκθέσεις σε πιστωτικό κίνδυνο από πελάτες χονδρικής, συμπεριλαμβανομένων ανεξόφλητων πελατών και δεσμευμένων συναλλαγών. Εάν οι πελάτες χονδρικής μπορεί να αξιολογηθούν από ανεξάρτητη αρχή, αυτές οι αξιολογήσεις χρησιμοποιούνται στη διαχείριση του συγκεκριμένου πιστωτικού κινδύνου. Σε αντίθετη περίπτωση που δεν υπάρχει ανεξάρτητη αξιολόγηση το τμήμα διαχείρισης πιστωτικού κινδύνου αξιολογεί την πιστοληπτική ικανότητα του πελάτη λαμβάνοντας υπ' όψη την

οικονομική του κατάσταση, προηγούμενες συναλλαγές και άλλες παραμέτρους. Τα πιστωτικά όρια πελατών καθορίζονται με βάση εσωτερικών ή εξωτερικών αξιολογήσεων σύμφωνα πάντα με όρια που έχει καθορίσει η Διοίκηση. Η χρήση πιστωτικών ορίων παρακολουθείται σε τακτά διαστήματα. Οι πωλήσεις σε πελάτες λιανικής εξοφλούνται με μετρητά ή με χρήση πιστωτικών καρτών.

(vi) Κίνδυνος ρευστότητας

Ο κίνδυνος ρευστότητας αντιμετωπίζεται με την εξασφάλιση ικανών ταμειακών ισοδυνάμων και διαθεσίμων την ικανότητα χρηματοδότησης καθώς επίσης και την ικανότητα να κλείνει ανοικτές θέσεις με επαρκή πιστωτικά όρια με τις συνεργαζόμενες τράπεζες. Λόγω της δυναμικής φύσης των δραστηριοτήτων, το τμήμα διαχείρισης διαθεσίμων έχει σαν στόχο την ευέλικτη χρηματοδότηση μέσω εγγυημένων πιστωτικών γραμμών.



(vii) Κίνδυνος ταμειακών ροών και κίνδυνος μεταβολών εύλογης αξίας λόγω μεταβολών των επιτοκίων

Τα λειτουργικά έσοδα και ταμειακές ροές του Ομίλου είναι ουσιωδώς ανεξάρτητα από μεταβολές στις τιμές των επιτοκίων. Ο κίνδυνος μεταβολής των επιτοκίων στα μεν δάνεια με μεταβλητό επιτόκιο εκθέτουν την Εταιρεία σε κίνδυνο ταμειακών ροών ενώ στα δάνεια με σταθερό επιτόκιο εκθέτουν τον Όμιλο σε κίνδυνο μεταβολής της εύλογης αξίας.

(viii) Διαχείριση κινδύνου κεφαλαίου

Οι στόχοι του Ομίλου σε σχέση με τη διαχείριση κεφαλαίου είναι να διασφαλίσει τη δυνατότητα απρόσκοπτης λειτουργίας του Ομίλου στο μέλλον με σκοπό να παρέχει ικανοποιητικές αποδόσεις στους μετόχους και λοιπούς συμμετόχους, και να διατηρήσει ιδανική κατανομή κεφαλαίου μειώνοντας κατ' αυτόν τον τρόπο το κόστος κεφαλαίου.

Ο Όμιλος για να διατηρήσει ή να προσαρμόσει την κεφαλαιακή διάρθρωσή της μπορεί να μεταβάλει το μέρισμα προς τους μετόχους, να επιστρέψει κεφάλαιο στους μετόχους, να εκδώσει νέες μετοχές ή να εκποιήσει περιουσιακά στοιχεία για να μειώσει το χρέος του.

Σύμφωνα με όμοιες πρακτικές του κλάδου ο Όμιλος παρακολουθεί τα κεφάλαια του με βάση το συντελεστή μόχλευσης. Ο εν λόγω συντελεστής υπολογίζεται διαιρώντας τον καθαρό δανεισμό με τα συνολικά απασχολούμενα κεφάλαια. Ο καθαρός δανεισμός υπολογίζεται ως το «Σύνολο δανεισμού» (συμπεριλαμβανομένου «βραχυπρόθεσμου και μακροπρόθεσμου δανεισμού» όπως εμφανίζεται στον Ισολογισμό) μείων «Ταμειακά διαθέσιμα και ταμειακά ισοδύναμα» μείων «Χρηματοοικονομικά στοιχεία διαθέσιμα προς πώληση. Τα συνολικά απασχολούμενα κεφάλαια υπολογίζονται ως «Ίδια κεφάλαια αποδιδόμενα στους μετόχους της μητρικής» όπως εμφανίζονται στον ισολογισμό συν τον καθαρό δανεισμό.

Το 2007, όπως και το 2006, η στρατηγική της Εταιρείας ήταν να διατηρήσει το συντελεστή μόχλευσης μεταξύ 20% - 40%. Οι συντελεστές μόχλευσης στις 31

Δεκεμβρίου 2007 και 2006 ήταν 28% και 31%, αντίστοιχα.

(ix) Προσδιορισμός των εύλογων αξιών

Η εύλογη αξία των χρηματοοικονομικών στοιχείων που διαπραγματεύονται σε ενεργούς αγορές (χρηματιστήρια) (π.χ. παράγωγα, μετοχές, ομόλογα, αμοιβαία κεφάλαια), προσδιορίζεται από τις δημοσιευόμενες τιμές που ισχύουν κατά την ημερομηνία του ισολογισμού.

Η εύλογη αξία των χρηματοοικονομικών στοιχείων που δεν διαπραγματεύονται σε ενεργούς αγορές προσδιορίζεται με την χρήση τεχνικών αποτίμησης και παραδοχών που στηρίζονται σε δεδομένα της αγοράς κατά την ημερομηνία του ισολογισμού. Άλλες τεχνικές όπως η προεξόφληση μελλοντικών χρηματοροών χρησιμοποιούνται για τον υπολογισμό της αξίας των λοιπών χρηματοοικονομικών στοιχείων. Η εύλογη αξία των πράξεων αντιστάθμισης κινδύνου επιτοκίων προσδιορίζεται σαν η παρούσα αξία των μελλοντικών χρηματοροών. Η εύλογη αξία συμβολαίων σε ξένο νόμισμα προσδιορίζεται με τιμές forward στην ημερομηνία ισολογισμού.



Η ονομαστική αξία μείον προβλέψεις για επισφάλειες των εμπορικών απαιτήσεων εκτιμάται ότι προσεγγίζει την πραγματική τους αξία. Οι πραγματικές αξίες των χρηματοοικονομικών υποχρεώσεων για σκοπούς εμφάνισής τους στις οικονομικές καταστάσεις υπολογίζονται με βάση τη παρούσα αξία των μελλοντικών ταμιακών ροών που προκύπτουν από συγκεκριμένες συμβάσεις χρησιμοποιώντας το τρέχον επιτόκιο το οποίο είναι διαθέσιμο για τον Όμιλο για τη χρήση παρόμοιων χρηματοπιστωτικών μέσων.

(x) Απειλές στην υποδομή Ι.Τ.

Οι εν δυνάμει απειλές, εσωτερικές και εξωτερικές, προς την Ι.Τ. υποδομή της Εταιρείας διαχειρίζονται κεντρικά. Η ελαχιστοποίηση του κινδύνου από τέτοιες απειλές διασφαλίζεται μέσω οδηγιών και πολιτικών που εφαρμόζουν οι επιχειρηματικές μονάδες.

(xi) Διαχείριση Γνώσης

Το θέμα της διατήρησης και της διαχείρισης της γνώσης αντιμετωπίζεται μέσω της παρακολούθησης του ρυθμού συνταξιοδότησης και αποχώρησης εργαζο-

μένων και εμπίπτει στις δραστηριότητες της Επιτροπής Αμοιβών και Σχεδιασμού Διαδοχής. Η διαδικασία για τη διατήρηση και τη διαχείριση της γνώσης περιλαμβάνει:

- την αναγνώριση των κρίσιμων για την εταιρεία επιδεξιοτήτων & γνώσεων,
- τον έλεγχο των συνεπειών από την απώλεια τους,
- τη θέση προτεραιοτήτων και το σχεδιασμό διαχείρισης και
- τη μελέτη προσεγγίσεων για τη διατήρηση ή την απόκτησή τους.



II. ΕΠΙΧΕΙΡΗΜΑΤΙΚΕΣ ΔΡΑΣΤΗΡΙΟΤΗΤΕΣ

Βασικοί Στρατηγικοί Στόχοι Ομίλου

Σήμερα, ο Όμιλος ΕΛΛΗΝΙΚΑ ΠΕΤΡΕΛΑΙΑ κατέχει ηγετική θέση στην Ελλάδα και τυγχάνει ευρείας αναγνώρισης στην ευρύτερη γεωπολιτική περιοχή. Με σκοπό την ανάπτυξη του σε ισχυρό διεθνή ενεργειακό Όμιλο, η στρατηγική του Ομίλου και της Εταιρείας επικεντρώνεται στο μετασχηματισμό της ΕΛΛΗΝΙΚΑ ΠΕΤΡΕΛΑΙΑ σε ανταγωνιστική ενεργειακή εταιρεία σε διεθνές επίπεδο. Ταυτόχρονα, υλοποιούνται στρατηγικές ανάπτυξης του χαρτοφυλακίου των επιχειρηματικών δραστηριοτήτων μας, με γνώμονα την εκμετάλλευση των συγκριτικών πλεονεκτημάτων του Ομίλου και των ευκαιριών της αγοράς ενέργειας, ώστε να μεγιστοποιηθεί η κερδοφορία και, παράλληλα να δημιουργηθεί προστιθέμενη αξία για την εταιρεία και τους μετόχους της.

Μεταξύ των βασικών στρατηγικών στόχων του Ομίλου είναι:

- ❖ Τεχνολογική αναβάθμιση διυλιστηρίων στην Ελλάδα
- ❖ Βελτίωση απόδοσης και ανταγωνιστικότητας
- ❖ Διατήρηση ηγετικής θέσης και αύξηση κερδοφορίας της ΕΚΟ
- ❖ Ανάπτυξη μεριδίων αγοράς και αύξηση κερδοφορίας της Διεθνούς Διύλισης και Εμπορίας
- ❖ Αύξηση συμμετοχής στην Ηλεκτρική Ενέργεια μέσω στρατηγικής συνεργασίας
- ❖ Βελτιστοποίηση συμμετοχής στην Έρευνα & Παραγωγή Υδρογονανθράκων



Διύλιση Πετρελαίου



ΣΥΜΜΕΤΟΧΗ ΣΤΟ ΛΕΙΤΟΥΡΓΙΚΟ ΑΠΟΤΕΛΕΣΜΑ ΤΟΥ 2007



Διύλιση **78,2%**

Ο τομέας διύλισης αποτελεί την κύρια δραστηριότητα του Ομίλου, απορροφά το μεγαλύτερο ποσοστό του ενεργητικού και των επενδύσεων της Εταιρείας και είναι ο κατ' εξοχήν κερδοφόρος τομέας.

Στην Ελλάδα, ο Όμιλος διαθέτει και λειτουργεί τρία διυλιστήρια, στον Ασπρόπυργο, στην Ελευσίνα και στη Θεσσαλονίκη, με ετήσια ονομαστική δυναμικότητα 7,5 εκ. τόνους, 5 εκ. τόνους και 3,4 εκ. τόνους αργού πετρελαίου αντίστοιχα.

Τα τρία διυλιστήρια καλύπτουν, μαζί, το 73% περίπου της συνολικής διυλιστικής ικανότητας στην Ελλάδα.

Από το 1999 ο Όμιλος, μέσω της συνδεδεμένης εταιρείας ΕΛ.Π.ΕΤ.- ΒΑΛΚΑΝΙΚΗ, κατέχει πλειοψηφικό πακέτο στην ΟΚΤΑ ΑΔ ΣΚΟΡΠΕ, η οποία λειτουργεί το μοναδικό διυλιστήριο στην π.Γ.Δ.Μ. Η δυναμικότητα του διυλιστηρίου της ΟΚΤΑ είναι 2,5 εκατ. τόνοι, που υπερκαλύπτει τις ανάγκες της τοπικής αγοράς και παρέχει δυνατότητες εξαγωγών.

ΔΙΥΛΙΣΤΗΡΙΑ ΣΤΗΝ ΕΛΛΑΔΑ

ΕΤΑΙΡΕΙΑ	ΕΛΛΗΝΙΚΑ ΠΕΤΡΕΛΑΙΑ ΑΕ			ΜΟΤΟΡ ΟΙΛ ΕΛΛΑΣ
Γεωγραφική Θέση	Ασπρόπυργος	Θεσσαλονίκη	Ελευσίνα	Άγιοι Θεόδωροι
Έτος Κατασκευής	1958	1966	1972	1972
Τύπος Διυλιστηρίου	Σύνθετο	Απλό, με παραγωγή Βενζινών	Απλό, χωρίς παραγωγή Βενζινών	Σύνθετο
Ονομαστική Δυναμικότητα (000 τόνοι / έτος)	7.500	3.450	5.000	4.500

Επιχειρηματικές
Δραστηριότητες

Διυλιστήριο Ασπροπύργου

Το διυλιστήριο Ασπροπύργου είναι σύνθετο (complex) κι ένα από τα πλέον σύγχρονα στην Ευρώπη. Διαθέτει μεγάλο αριθμό μονάδων διύλισης και μετατροπής βαρέων κλασμάτων σε λευκά προϊόντα. Οι μονάδες μετατροπής με υψηλό δείκτη πολυπλοκότητας αποτελούν το βασικό του πλεονέκτημα. Κύρια μονάδα μετατροπής είναι η μονάδα καταλυτικής πυρόλυσης (FCC) με ονομαστική δυναμικότητα 45.000 βαρελιών την ημέρα. Η μονάδα κατεργάζεται ατμοσφαιρικό υπόλειμμα και αποθειωμένο απόσταγμα κενού για την παραγωγή λευκών προϊόντων.

Οι επιπλέον ανάγκες του διυλιστηρίου σε ημικατεργασμένα προϊόντα καλύπτονται, κατά το μεγαλύτερο βαθμό, από την παραγωγή των διυλιστηρίων Θεσσαλονίκης και Ελευσίνας.

Μετά τα εκτενή έργα αναβάθμισης, μονάδων και δικτύων διακίνησης, που πραγματοποιήθηκαν το 2004, το διυλιστήριο Ασπροπύργου λειτουργεί πλήρως εναρμονισμένο με τις νέες περιβαλλοντικές νομοθετικές ρυθμίσεις και τις σύγχρονες

απαιτήσεις ασφάλειας, αυξάνοντας παράλληλα την αποδοτικότητά του και τη συμμετοχή του στην κερδοφορία του Ομίλου.

Παράγει βενζίνη υψηλών οκτανίων με αυστηρές περιβαλλοντικές προδιαγραφές (10 ppm S), την οποία προμηθεύει σε όλη την αγορά, ενώ είναι ήδη σε θέση να παράγει Auto Diesel 10 ppm S. Καλύπτει το 80% της συνολικής παραγωγής του Ομίλου σε τελικά προϊόντα βενζινών.

Επίσης, μετά την ολοκλήρωση έργων στα δίκτυα διακίνησης και την τροποποίηση του σχήματος λειτουργίας έχει τη δυνατότητα παραγωγής τελικού προϊόντος μαζούτ με χαμηλή περιεκτικότητα σε θείο (1%) το οποίο διαθέτει στην εσωτερική αγορά από 1/10/2007.

Διαθέτει μεγάλο ιδιωτικό λιμάνι, σύγχρονους σταθμούς φόρτωσης βυτιοφόρων και τρένων, εκτενές δίκτυο διακίνησης αργού πετρελαίου από τις εγκαταστάσεις της Πάχης Μεγάρων και αγωγό διακίνησης τελικών και ημικατεργασμένων προϊόντων από και προς το διυλιστήριο Ελευ-

σίνας. Είναι συνδεδεμένο με τον αγωγό διακίνησης καυσίμου προς το αεροδρόμιο «Ελευθέριος Βενιζέλος» έχοντας την κύρια ευθύνη παροχής καυσίμου.

Το διυλιστήριο Ασπροπύργου διαθέτει μεγάλη ευελιξία στην παραγωγή, αποθήκευση και διακίνηση όλων των τύπων τελικών προϊόντων. Ενόψει των μελλοντικών αυστηρών περιβαλλοντικών απαιτήσεων, που θα τεθούν σταδιακά σε ισχύ τα έτη 2008/2009, υλοποιεί και δρομολογεί νέα έργα, προκειμένου να εξασφαλίσει τη δυναμική συμμετοχή του στην κάλυψη των αναγκών της αγοράς.



Διυλιστήριο Ελευσίνας

Το διυλιστήριο της Ελευσίνας είναι απλό διυλιστήριο ατμοσφαιρικής διύλισης. Διαθέτει συγκρότημα μονάδων αποθείωσης και ανάκτησης θείου και μονάδα υδρογονοαποθείωσης, δυναμικότητας 800 χιλ. τόνων ντίζελ ετησίως. Βασικά του πλεονεκτήματα είναι οι μεγάλοι αποθηκευτικοί χώροι των 3,35 εκατ. τόνων αργού και προϊόντων, το μεγάλο ιδιωτικό λιμάνι, στο οποίο μπορούν ταυτόχρονα να προσεγγίζουν 15 μεγάλα πλοία για φορτοεκφόρτωση πετρελαιοειδών, καθώς επίσης και ο σύγχρονος σταθμός φόρτωσης βυτιοφόρων με 18 νησίδες φόρτωσης. Το διυλιστήριο είναι συνδεδεμένο με αγωγό τόσο με τις εγκαταστάσεις στην Πάχη Μεγάρων όσο και με το διυλιστήριο Ασπροπύργου.

Στο πλαίσιο της ιδιαίτερης έμφασης, που η Εταιρεία δίνει στην προστασία του περιβάλλοντος, ολοκληρώθηκε η διαχείριση επικινδύνων αποβλήτων και μετατρέπεται η μονάδα αποθείωσης ντίζελ για την παραγωγή προϊόντος με περιεκτικότητα 10ppm σε θείο.

Διυλιστήριο Θεσσαλονίκης

Το Διυλιστήριο Θεσσαλονίκης είναι τύπου hydroskimming. Εκτός από τη μονάδα ατμοσφαιρικής απόσταξης διαθέτει μονάδες αναμόρφωσης και ισομερισμού νάφθας, υδρογονοαποθείωσης κηροζίνης και ντίζελ, αποθείωσης αερίων και ανάκτησης στοιχειακού θείου.

Είναι εξοπλισμένο με συγκρότημα παραγωγής και διανομής βοηθητικών παροχών, νερού, ατμού, αέρα, νερού ψύξης, ηλεκτρισμού, καθώς και με συγκρότημα κατεργασίας υγρών και στερεών βιομηχανικών αποβλήτων.

Διαθέτει δύο σταθμούς φόρτωσης βυτιοφόρων αυτοκινήτων με συνολικά 41 θέσεις φόρτωσης και σταθμό φόρτωσης τρένων με 5 θέσεις φόρτωσης. Ακόμη, διαθέτει αποθηκευτικούς χώρους πετρελαιοειδών συνολικού ωφέλιμου χώρου 1.161.000 κ.μ.

Είναι το μόνο διυλιστήριο στο χώρο της Βόρειας Ελλάδος και έχει τη δυνατότητα τροφοδοσίας με όλους τους τύπους καυσίμων, τόσο της τοπικής αγοράς όσο και της βαλκανικής ενδοχώρας. Η περι-

βαλλοντική επίδοση του διυλιστηρίου συνεχώς βελτιώνεται με επενδύσεις σε μονάδες αποθείωσης και τροποποιήσεις που στοχεύουν και στη βελτίωση της ποιότητας των προϊόντων.

Το διυλιστήριο Θεσσαλονίκης λειτουργεί σε συνδυασμό με τα διυλιστήρια Ασπροπύργου και Ελευσίνας ως μια ενσωματωμένη παραγωγική μονάδα. Τα αγκυροβόλια και η νησίδα θαλασσίων φορτώσεων, οι μεγάλοι αποθηκευτικοί χώροι και το υφιστάμενο σύστημα αγωγών διασύνδεσης επιτρέπει τη διακίνηση και ανταλλαγή προϊόντων μεταξύ των τριών ελληνικών διυλιστηρίων του Ομίλου. Ακόμη, επιτρέπει την τροφοδότηση με αργό πετρέλαιο του διυλιστηρίου της ΟΚΤΑ, στη πΓΔΜ, με την οποία το διυλιστήριο Θεσσαλονίκης συνδέεται με αγωγό.

Στο χώρο του λειτουργούν και μονάδες παραγωγής πετροχημικών.



Διυλιστήριο ΟΚΤΑ

Το διυλιστήριο ΟΚΤΑ, στα Σκόπια, είναι τύπου hydroskimming με αποθηκευτικούς χώρους 250.000 κ.μ. και ετήσια δυναμικότητα 2,5 εκατ. ΜΤ, ώστε να εφοδιάζει την ευρύτερη περιοχή της πΓΔΜ, συμπεριλαμβανομένου του Κοσόβου και της Ν. Σερβίας. Ο εφοδιασμός του με αργό πετρέλαιο γίνεται μέσω αγωγού από το διυλιστήριο Θεσσαλονίκης και η παραγωγή του περιλαμβάνει κυρίως βενζίνες, ντίζελ και μαζούτ, καθώς και μικρές ποσότητες υγραερίων. Σημαντικά βήματα για τη μείωση των εκπομπών αερίων ρύπων έχουν γίνει τα τελευταία χρόνια στο διυλιστήριο της ΟΚΤΑ. Κυριότερη επένδυση αποτελεί η μονάδα ανάκτησης θείου, που έχει σαν σκοπό τη μείωση των εκπομπών διοξειδίου του θείου στην ατμόσφαιρα.

Κύριες εξελίξεις το 2007

- Το διεθνές επιχειρηματικό περιβάλλον του 2007 χαρακτηρίστηκε από την ανοδική πορεία των τιμών του αργού πετρελαίου και τα υψηλά περιθώρια διύλισης των σύνθετων διυλιστηρίων στην περιοχή της Μεσογείου.
- Η μέση τιμή του αργού πετρελαίου Brent για το 2007 διαμορφώθηκε στα \$ 72,52/Bbl, έναντι \$ 65,12/Bbl το 2006, παρουσιάζοντας αύξηση 11,4%.
- Τα διεθνή περιθώρια διύλισης για τα σύνθετα διυλιστήρια της Μεσογείου αυξήθηκαν και ενδεικτικά αναφέρεται ότι διαμορφώθηκαν σε \$ 5,83/Bbl, ενώ τα περιθώρια των απλών διυλιστηρίων σημείωσαν μείωση και διαμορφώθηκαν στα \$ -1,10/Bbl.
- Οι όγκοι πωλήσεων για τα διυλιστήρια του Ομίλου εντός Ελλάδας ανήλθαν σε 15,9 εκατ. ΜΤ(+1% σε σχέση με το 2006) και αντίστοιχα οι όγκοι πωλήσεων του διυλιστηρίου της ΟΚΤΑ ανήλθαν σε 1,1 εκατ. ΜΤ (-1% από το 2006).
- Βελτιώθηκαν οι συνθήκες Ασφάλειας, Υγιεινής και Περιβάλλοντος.

ΕΙΣΑΓΩΓΕΣ ΑΡΓΟΥ ΠΕΤΡΕΛΑΙΟΥ 2007

Για το 2007 οι προμήθειες σε αργό πετρέλαιο έγιναν από τις παρακάτω χώρες / περιοχές:
Σαουδική Αραβία 11,2%, Ιράν 29,5%, Λιβύη 16,4%, Πρίνος 0,5%, Ρωσία (URALS) 33,7%, Αζερμπαϊζάν 0,5%, Ιράκ 0,6% και από το Καζακστάν 7,6%.

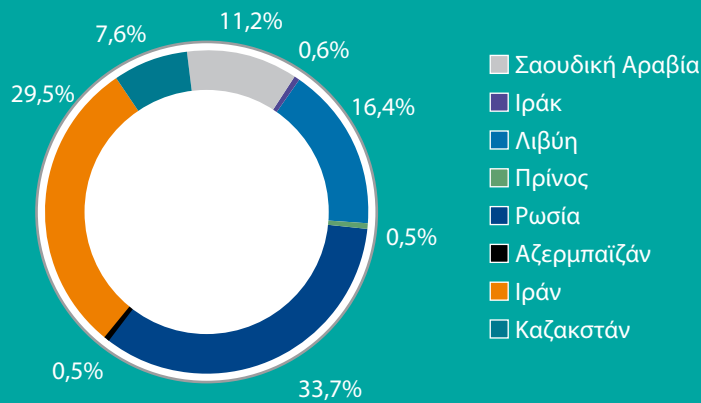

Οι προμήθειες αργού, τόσο των διυλιστηρίων στην Ελλάδα, όσο και του διυλιστηρίου της ΟΚΤΑ, συντονίζονται κεντρικά.

Επιχειρηματικοί Στόχοι και Προοπτικές

Σε διεθνές επίπεδο η ζήτηση πετρελαίου αναμένεται να παρουσιάσει το 2008 αύξηση της τάξης των 1,5 εκατομμυρίων βαρελιών ημερησίως, με αποτέλεσμα την περαιτέρω μείωση της πλεονάζουσας παγκόσμιας δυναμικότητας παραγωγής και τη διατήρηση των διεθνών τιμών σε υψηλά επίπεδα.

Η κερδοφορία του κλάδου εξαρτάται από την εξέλιξη των διεθνών περιθωρίων διύλισης, καθώς και από την εξέλιξη της ισοτιμίας ευρώ - δολαρίου. Τα cracking περιθώρια διύλισης, που κατά το 2007 αυξήθηκαν σε σχέση με το 2006, αναμένεται ότι θα κινηθούν και κατά το 2008 στα ίδια επίπεδα, όπως επίσης και τα περιθώρια των απλών διυλιστηρίων. Η προβλεπόμενη μικρή ενίσχυση του ευρώ έναντι του δολαρίου θα επηρεάσει αρνητικά την κερδοφορία του κλάδου.

Η παραγωγή της ΕΛΛΗΝΙΚΑ ΠΕΤΡΕΛΑΙΑ για το 2008 αναμένεται να είναι ελαφρά αυξημένη σε σχέση με το 2007.

Επιπλέον, τα περιθώρια του διυλιστηρίου Ασπροπύργου αναμένεται ότι θα είναι βελτιωμένα σε σχέση με τα διεθνή benchmarks, λόγω της πραγματοποίησης επενδύσεων, που στοχεύουν στην εξοικονόμηση ενέργειας, στις υφιστάμενες εγκαταστάσεις και στη βελτίωση των περιβαλλοντικών επιδόσεων των διυλιστηρίων.

Η βελτίωση της απόδοσης του διυλιστηρίου Ασπροπύργου θα έχει θετική

επίδραση στην κερδοφορία του κλάδου. Στο πλαίσιο αυτό, βρίσκονται σε φάση υλοποίησης νέα έργα και στα τρία διυλιστήρια, για την παραγωγή φιλικών προς το περιβάλλον προϊόντων και την προσαρμογή στις νέες απαιτήσεις των προδιαγραφών που θα ισχύσουν από 01.01.2009, καθώς και έργα υποδομών, με στόχο τη βελτίωση της λειτουργικότητας των εγκαταστάσεων.

Σε τεχνικό επίπεδο βρίσκεται σε εξέλιξη η τεχνολογική αναβάθμιση των διυλιστηρίων με επενδύσεις σε μονάδες Hydrocracker και Flexi Coker στην Ελευσίνα, καθώς και η αύξηση δυναμικότητας, στη Θεσσαλονίκη, με τη νέα μονάδα CCR. Το έργο εκσυγχρονισμού - αναβάθμισης του διυλιστηρίου της Ελευσίνας έχει προεκτιμώμενο κόστος πλέον του € 1,1 δις, για την παραγωγή καυσίμων με ουσιαστικά μηδενική συγκέντρωση θείου, που θα καλύπτουν τις απαιτήσεις της αγοράς.



Εμπορία Πετρελαιοειδών



Κύριες εξελίξεις το 2007

ΣΥΜΜΕΤΟΧΗ ΣΤΟ ΛΕΙΤΟΥΡΓΙΚΟ ΑΠΟΤΕΛΕΣΜΑ ΤΟΥ 2007

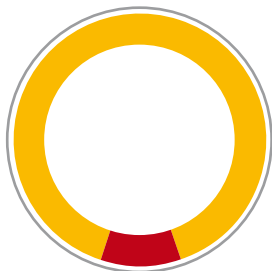

Εμπορία Πετρελαιοειδών **9,4%**

Ο Όμιλος ΕΛΛΗΝΙΚΑ ΠΕΤΡΕΛΑΙΑ δραστηριοποιείται και στην εμπορία πετρελαιοειδών (χονδρικό και λιανικό επίπεδο), μέσω της θυγατρικής εταιρείας ΕΚΟ Α.Β.Ε.Ε., διαθέτοντας συνολικά 1.524 πρατήρια καυσίμων εντός και εκτός Ελλάδας.

Το 2007, οι κυρίαρχες παράμετροι που είχαν ήδη διαμορφωθεί από το 2006 σε παγκόσμιο επίπεδο αλλά και στη χώρα μας, δεν φαίνεται να έχουν μεταβληθεί. Ενδεικτικά αναφέρονται:

- Αυξητική τάση και μεγάλη μεταβλητότητα στις τιμές BRENT και PLATTS με αρνητική επίπτωση στο ρυθμό αύξησης της ζήτησης και στον βαθμό ελέγχου τιμολόγησης-κοστολόγησης των καυσίμων.
- Δραστική αύξηση της ελαστικότητας της ζήτησης ως προς την τιμή λόγω συνεχούς αύξησης κόστους καυσίμων, ειδικών φόρων κατανάλωσης και μεγιστοποίησης προβολής από ΜΜΕ.
- Συνθήκες έντονου κορεσμού της αγοράς πετρελαιοειδών. Αυξανόμενη δραστηριοποίηση μικρών εταιρειών.

- Επιθετική πολιτική τιμών και από τις μεγάλες ανταγωνίστριες εταιρίες. Εφαρμογή στρατηγικών διατήρησης μεριδίων αγοράς ή/και διείσδυσης σε «παραδοσιακές» περιοχές υψηλής κερδοφορίας του ανταγωνισμού.
- Μείωση κερδοφορίας του κλάδου εμπορίας πετρελαιοειδών (απόρροια των μειωμένων μικτών περιθωρίων πωλήσεων, των υψηλών εξόδων λειτουργίας και της αυξανόμενης έντασης κεφαλαίου). Επιταχυνόμενη μετατόπιση της δημιουργούμενης προστιθέμενης αξίας από το χονδρεμπόριο στις πωλήσεις λιανικής.

Κατανομή των πρατηρίων ΕΚΟ στην Ελλάδα

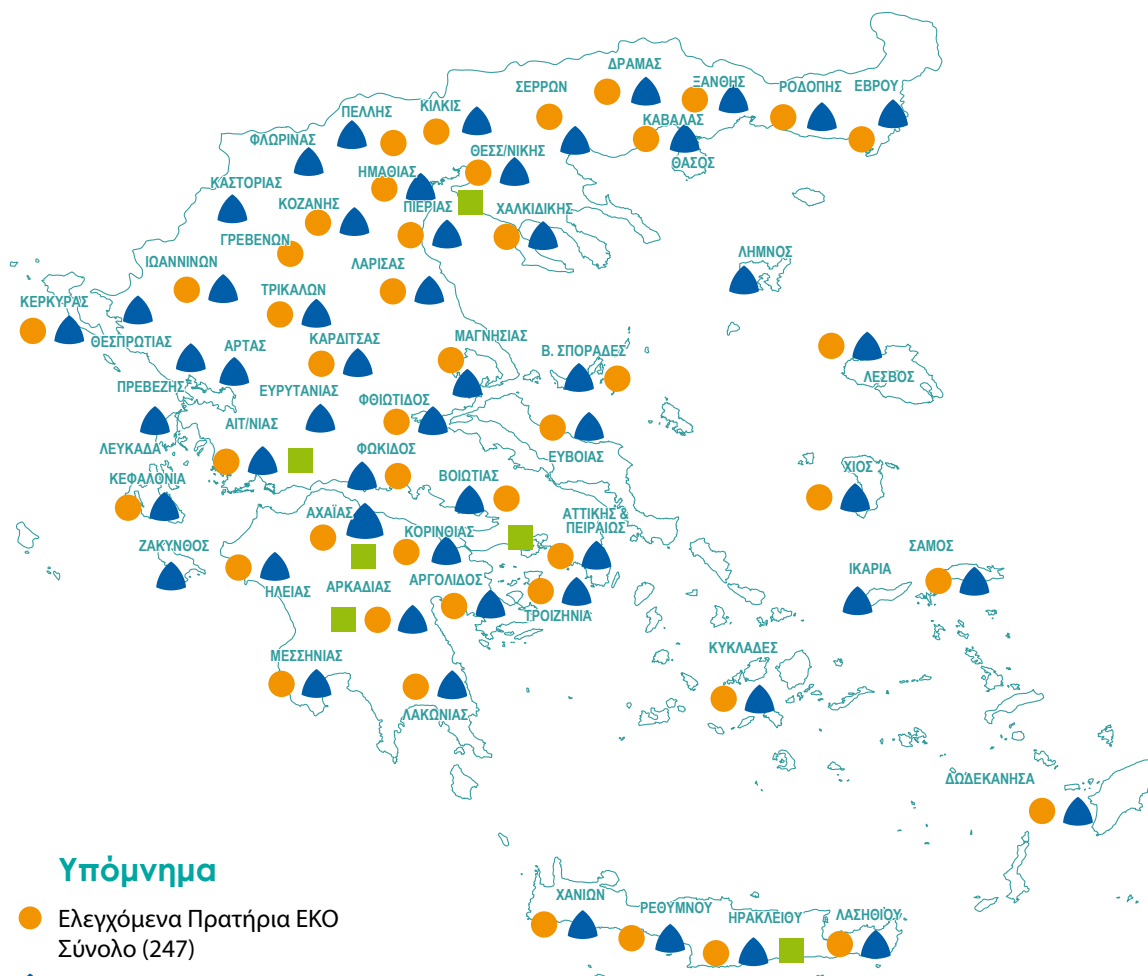

Υπόμνημα

- Ελεγχόμενα Πρατήρια ΕΚΟ
Σύνολο (247)
- ▲ Πρατήρια Τρίτων ΕΚΟ
Σύνολο (986)
- Πρατήρια ΕΚΟ ΚΑΛΥΨΩ
Σύνολο (27)

Σύνολο πρατηρίων Δεκέμβριος 2007
(1260)

ΕΞΕΛΙΞΗ ΔΙΚΤΥΟΥ ΠΡΑΤΗΡΙΩΝ ΕΚΟ ΑΒΕΕ & ΚΑΛΥΨΩ ΕΠΕ

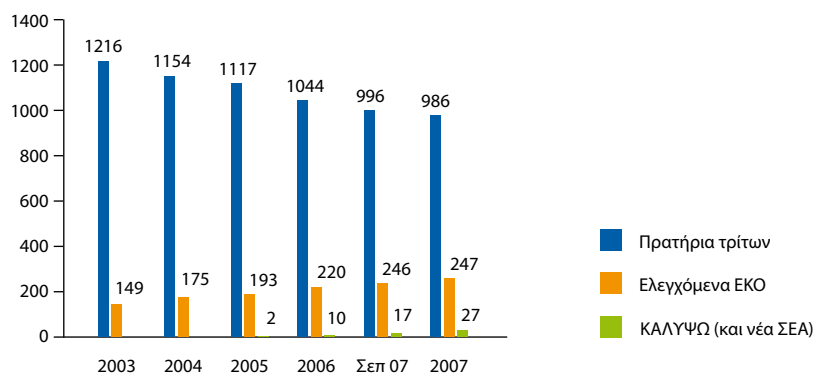

Μεταβολή αριθμού πρατηρίων ανά χώρα

Χώρα	31-Δεκ- 06	31-Δεκ- 07
ΕΚΟ-Bulgaria	41	49
ΕΚΟ-Serbia	19	37
ΕΚΟ-Georgia	17	17
JPK (Montenegro)	39	39
Global (Albania)	8	10
ΟΚΤΑ (FYROM)	23	27
HPC (Cyprus)	72	73
ΣΥΝΟΛΟ	219	252

ΠΙΝΑΚΑΣ ΠΩΛΗΣΕΩΝ ΕΚΟ (000 ΜΤ)

ΕΣΩΤΕΡΙΚΗ ΑΓΟΡΑ	2005	2006	2007
BENZINΗ ΑΜΟΛΥΒΔΗ	508,5	517,7	560,5
BENZINΗ ΣΟΥΠΕΡ ΑΜΟΛΥΒΔΗ	46,7	42,2	47,7
BENZINΗ LRP	95,7	72,3	56,6
BENZINEΣ	650,9	632,2	664,7
ΠΕΤΡΕΛΑΙΟ ΘΕΡΜΑΝ.	706,7	718,1	610,3
ΠΕΤΡΕΛΑΙΟ ΚΙΝΗΣΗΣ	528,3	572,0	591,4
ΠΕΤΡΕΛΑΙΟ	1235,0	1290,1	1201,7
ΜΑΖΟΥΤ 1500	96,6	109,7	99,1
ΜΑΖΟΥΤ 3500	101,6	79,5	73,8
ΜΑΖΟΥΤ	198,1	189,2	172,9
ΥΓΡΑΕΡΙΟ ΧΥΜΑ	44,8	49,6	48,6
ΥΓΡΑΕΡΙΟ ΕΜΦΙΑΛ.	18,7	19,2	18,7
ΥΓΡΑΕΡΙΟ	63,5	68,9	67,3
ΛΙΠΑΝΤΙΚΑ	5,0	5,6	4,4
ΚΗΡΟΖΙΝΗ	9,0	8,8	6,5
ΑΣΦΑΛΤΟΣ	18,7	44,4	52,8
ΣΥΝ. ΕΣΩΤ.ΑΓΟΡΑΣ	2180,3	2239,1	2170,4



ΠΙΝΑΚΑΣ ΠΩΛΗΣΕΩΝ ΕΚΟ (000 ΜΤ)

ΔΙΕΘΝΗΣ ΑΓΟΡΑ	2005	2006	2007
JET ΟΛΥΜΠΙΑΚΗ	167,9	179,3	176,7
JET ΛΟΙΠΕΣ	311,8	344,7	364,2
JET	479,7	523,9	540,9
ΠΕΤΡΕΛΑΙΟ ΑΚΤΟΠΛΟΙΑΣ	168,5	121,4	138,3
ΠΕΤΡΕΛΑΙΟ ΠΟΝΤΟΠΟΡΩΝ	40,1	21,4	45,5
M.G.O.	208,6	142,8	183,8
ΜΑΖΟΥΤ ΑΚΤΟΠΛΟΪΑΣ	784,6	822,7	869,7
ΜΑΖΟΥΤ ΠΟΝΤΟΠΟΡΩΝ	254,5	194,4	454,1
B.F.O.	1039,1	1017,1	1323,9
ΛΙΠΑΝΤΙΚΑ	7,3	8,9	9,9
ΛΟΙΠΑ	0,1	0,1	0,1
ΣΥΝ. ΔΙΕΘΝ. ΑΓΟΡΑΣ	1734,7	1692,8	2058,5
ΣΥΝΟΛΟ ΑΓΟΡΑΣ	3915,0	3931,9	4228,9
ΕΞΑΓΩΓΕΣ	48,2	49,6	25,2
ΠΩΛΗΣΕΙΣ ΚΛΑΔΟΥ ΛΙΠΑΝΤΙΚΩΝ	4,6	3,9	4,0
ΓΕΝΙΚΟ ΣΥΝΟΛΟ	3967,8	3985,4	4258,1



Επιχειρηματικοί Στόχοι και Προοπτικές

Στην εγχώρια εμπορία καυσίμων και λιπαντικών αναμένεται κατά το 2008 αύξηση της μικτής κερδοφορίας της ΕΚΟ Α.Β.Ε.Ε. σε σχέση με το 2007. Η αύξηση του συνολικού αριθμού της νέας αλυσίδας ιδιόκτητων πρατηρίων (COXOs¹) διευρυμένων υπηρεσιών με τη επωνυμία "ΚΑΛΥΨΩ", θα συνεισφέρει στη βελτίωση της κερδοφορίας και στη διαχείριση του δικτύου στο σύνολό του.

Προγραμματίζονται ενέργειες, που θα έχουν ως βασικούς στόχους:

- Τη βελτίωση της εταιρικής ανταγωνιστικότητας και την ανάδειξη του εταιρικού κοινωνικού κεφαλαίου όπως, η διαφοροποίηση σε προϊόντα, υποδομές και εμπορικά σχήματα, καθώς και η ανάπτυξη πελατοκεντρικής κουλτούρας με αύξηση της παραγωγικότητας.
- Τη βελτιστοποίηση του σχήματος εφοδιασμού (θαλάσσιο και χερσαίο).
- Ανάπτυξη Ελεγχόμενου Δικτύου Πρατηρίων (CODOs²) και εξορθολογισμός δικτύου DODOs³.
- Διασφάλιση κρίσιμης μάζας και αύξηση μεριδίου αγοράς στα προϊόντα υψηλής κερδοφορίας.
- Διεύρυνση της βάσης πιστών πελατών ΕΚΟ με εφαρμογή της επικοινωνιακής

στρατηγικής «Value For Money», την εισαγωγή προωθητικών ενεργειών διάρκειας και τη βελτίωση της εταιρικής εικόνας.

- Βελτιστοποίηση Απόδοσης Εγκαταστάσεων
- Την εξασφάλιση και αναβάθμιση της εξυπηρέτησης των πελατών Αιγαίου και τον εφοδιασμό τους μέσω RO-RO TANKER νέας τεχνολογίας, καθώς και τη λειτουργική αναβάθμιση των εγκαταστάσεων.

Ο Όμιλος ΕΛΛΗΝΙΚΑ ΠΕΤΡΕΛΑΙΑ δραστηριοποιείται εμπορικά σε 8 χώρες της ΝΑ Ευρώπης, μέσω αντίστοιχων εμπορικών εταιρειών. Οι χώρες αυτές είναι οι: Αλβανία, Βοσνία-Ερζεγοβίνη, Βουλγαρία, Γεωργία, Κύπρος, Μαυροβούνιο, πΓΔΜ και Σερβία. Σε όλες τις παραπάνω χώρες λειτουργούν δίκτυα πρατηρίων υγρών καυσίμων με τα σήματα του Ομίλου ενώ, κατά περίπτωση, υπάρχει δραστηριότητα στις χονδρικές πωλήσεις, εμπορικές και βιομηχανικές πωλήσεις, πωλήσεις ναυτιλιακών και αεροπορικών καυσίμων, λιπαντικών, εξαγωγές. Μέσω των ιδιόκτητων πρατηρίων καυσίμων προωθούνται συμπληρωματικά προϊόντα και υπηρεσίες όπως, λιπαντικά αυτοκινήτων με το σήμα της Εταιρείας, είδη μικρής αγοράς, επιλογές τροφίμων και ειδών πρώτης

ανάγκης, αξεσουάρ, περιοδικά κλπ - πλύσιμο, ταχεία συντήρηση κ.ά. Στόχος των θυγατρικών εταιρειών εξωτερικού είναι η ανάπτυξη και η επέκταση, σύμφωνα με τα αντίστοιχα επιχειρησιακά προγράμματα και η καταξίωση του ονόματος και των σημάτων του Ομίλου στις τοπικές αγορές. Ήδη, τα εμπορικά σήματα με τα οποία δραστηριοποιούνται οι εταιρείες αυτές έχουν καταστεί συνώνυμα της αξιοπιστίας, της υψηλής ποιότητας, της σύγχρονης αντίληψης στην αγορά καυσίμων και λιπαντικών καθώς και της φιλικής εξυπηρέτησης. Στο τέλος του 2007, οι εταιρείες του εξωτερικού αριθμούσαν 252 πρατήρια καυσίμων, στη συντριπτική πλειονότητά τους ιδιόκτητα. Με βάση το επιχειρησιακό πρόγραμμα, προβλέπεται η συνεχής αύξηση του αριθμού τους και η βελτίωση της λειτουργίας τους.

¹ **COXO** (company owned/management operated): Ιδιόκτητα πρατήρια ΚΑΛΥΨΩ & ΣΕΑ,

² **CODO** (company owned/dealer operated): Πρατήρια ελεγχόμενα από την ΕΚΟ

³ **DODO** (dealer owned/dealer operated): Πρατήρια τρίτων



Παραγωγή & Εμπορία Πετροχημικών / Χημικών

Καθετοποίηση Δραστηριοτήτων

Παραγωγή Προπυλενίου, Πολυπροπυλενίου και ΒΟΡΡ Φιλμ

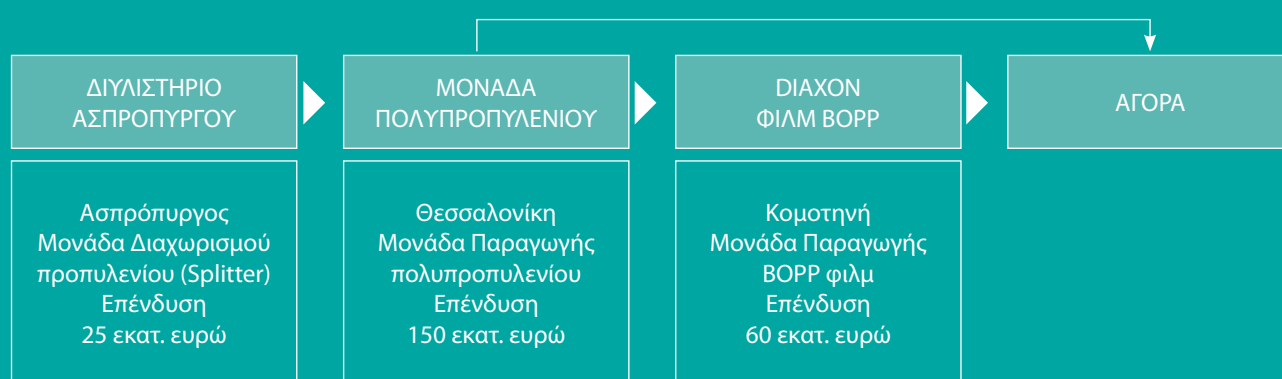

Συνολική επένδυση 235 εκατ. ευρώ

Ο Όμιλος διαθέτει και λειτουργεί το μεγαλύτερο συγκρότημα πετροχημικών / χημικών στην Ελλάδα. Το συγκρότημα είναι εγκατεστημένο στη Θεσσαλονίκη, απασχολεί 168 εργαζόμενους και παράγει πολυπροπυλένιο, PVC, βιομηχανικούς αλειφατικούς διαλύτες (white spirit, εξάνιο κλπ.) και καυστική σόδα / χλώριο.

Οι μονάδες των πετροχημικών λειτουργούν σε ενοποιημένη βάση με το διυλιστήριο της Θεσσαλονίκης και χρησιμοποιούν πεντάνιο, νάφθα και ελαφρά κηροζίνη, που χρησιμοποιούνται ως πρώτες ύλες στις μονάδες παραγωγής βιομηχανικών διαλυτών. Επίσης, αξιοποιούν κοινές υποδομές βοηθητικών παροχών και άλλων εγκαταστάσεων υποστήριξης. Η τεχνική υποδομή του τομέα συμπληρώνεται με εγκαταστάσεις αποθήκευσης και διανομής των πετροχημικών προϊόντων, καθώς επίσης και με άρτιο δίκτυο πωλήσεων. Ο Όμιλος, ως ο μόνος παραγωγός πετροχημικών στην Ελλάδα, κατέχει ισχυρή θέση με υψηλά μερίδια στην εγχώρια αγορά. Συμμετέχει παράλληλα κατά 35% στην ARTENIUS ΕΛΛΑΣ Α.Ε. στο Βόλο, εταιρεία που παράγει ρητίνη PET για χρήση στη συσκευασία τροφίμων και στην εμφιάλωση ποτών. Μέρος της παραγωγής PET διατίθεται στην ελληνική αγορά μέσω του δικτύου πωλήσεων χημικών του Ομίλου. Στο πλαίσιο της αναδιάρθρωσης του τομέα πετροχημικών και της ανάπτυξης νέων προϊόντων τεχνολογίας αιχμής και υψηλής προστιθέμενης αξίας, ο Όμιλος προχώρησε τα τελευταία χρόνια σε περαιτέρω καθετοποίηση της παραγωγικής βάσης με την κατασκευή μονάδων προπυλενίου στον Ασπρόπυργο, πολυ-

προπυλενίου στη Θεσσαλονίκη και ΒΟΡΡ φιλμ στην Κομοτηνή.

Κυρίαρχο έργο είναι η μονάδα πολυπροπυλενίου, συνολικού ύψους επένδυσης περίπου 150 εκατ. ευρώ. Η μονάδα έχει δυναμικότητα 215 χιλ. τόνους το χρόνο, ποσότητα επαρκή για να καλύψει τις εγχώριες ανάγκες μεταποίησης και να επιτρέψει εξαγωγές σε γειτονικές χώρες. Ως πρώτη ύλη χρησιμοποιείται το προπυλένιο, το οποίο μεταφέρεται με ειδικά δεξαμενόπλοια κυρίως από τον Ασπρόπυργο. Μέρος της παραγωγής της μονάδας απορροφάται, ως πρώτη ύλη από το εργοστάσιο της ΔΙΑΧΟΝ στην Κομοτηνή για την παραγωγή ΒΟΡΡ φιλμ.

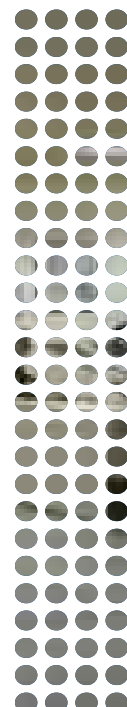

Κύριες εξελίξεις το 2007

- ❖ Σημαντική βελτίωση των λειτουργικών αποτελεσμάτων, λόγω της αύξησης των πωλήσεων, της προσεκτικής διαχείρισης κόστους και της απουσίας σημαντικών επιβαρύνσεων για επισφάλειες
- ❖ Αξιοποίηση της πλήρους καθετοποιημένης αλυσίδας πολυπροπυλενίου
- ❖ Μεγιστοποίηση περιθωρίων σε σχέση με τις συνθήκες της αγοράς
- ❖ Αξιολόγησή μας, σε μια από τις υψηλότερες θέσεις, μετά από την παγκόσμια έρευνα της BASELL μεταξύ όμοιου τύπου εργοστασίων.

ΠΑΡΑΓΩΓΗ ΠΕΤΡΟΧΗΜΙΚΩΝ (σε χιλ. τόνους)



Επιχειρηματικοί Στόχοι και Προοπτικές

ΣΥΜΜΕΤΟΧΗ ΣΤΟ ΛΕΙΤΟΥΡΓΙΚΟ ΑΠΟΤΕΛΕΣΜΑ ΤΟΥ 2007

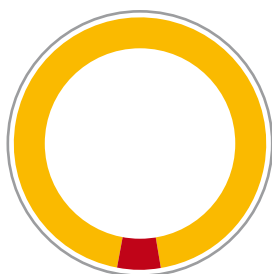

Πετροχημικά **7,9%**

Η βιομηχανία των χημικών διεθνώς, είναι μια κυκλική βιομηχανία εντάσεως κεφαλαίου με πλεόνασμα δυναμικότητας.

Τα περιθώρια των χημικών, που επηρεάζουν την κερδοφορία του κλάδου, παρουσιάζουν έντονες διακυμάνσεις και είναι δύσκολο να προβλεφθούν για μεγάλο χρονικό διάστημα.

Η μεγιστοποίηση λειτουργίας των μονάδων παραγωγής, η διατήρηση, κατά το μέγιστο, της παραγωγικής δυνατότητας του πολυπροπυλενίου, καθώς και η αύξηση της δυναμικότητας παραγωγής του επιμεταλλωμένου BOPP film, αναμένεται ότι θα ισχυροποιήσουν περαιτέρω την εμπορική θέση των χημικών.

Η αύξηση του EBITDA, η εμπορία PE και η απόφαση για επενδύσεις είναι οι κύριοι στρατηγικοί στόχοι.

Τα παραπάνω διαγράμματα απεικονίζουν την παραγωγή και τις πωλήσεις του τομέα των πετροχημικών:

ΠΩΛΗΣΕΙΣ ΠΕΤΡΟΧΗΜΙΚΩΝ (σε χιλ. τόνους)



Διαxon Πλαστικά Υλικά Συσκευασίας Α.Β.Ε.Ε.

Η θυγατρική ΔΙΑΧΟΝ ΠΛΑΣΤΙΚΑ ΥΛΙΚΑ ΣΥΣΚΕΥΑΣΙΑΣ Α.Β.Ε.Ε. ξεκίνησε, το 2000, την παραγωγή BOPP (Biaxially Oriented Polypropylene) φιλμ σε σχήμα «φασόν» για την ΕΛΛΗΝΙΚΑ ΠΕΤΡΕΛΑΙΑ Α.Ε. Η συνολική επένδυση έφτασε τα 60 εκατ. ευρώ. Η δυναμικότητα των 2 γραμμών παραγωγής είναι 26 χιλ. τόνοι το χρόνο. Όπως αναφέρθηκε, η παραγωγή BOPP φιλμ αποτελεί το τελικό στάδιο ενός καθετοποιημένου παραγωγικού σχήματος, που ξεκινά από το διυλιστήριο Ασπροπύργου, με την παραγωγή προπυλενίου, την μετατροπή του σε πολυπροπυλένιο στη Θεσσαλονίκη και την τελική παραγωγή BOPP φιλμ στην Κομοτηνή. Το εργοστάσιο στην Κομοτηνή είναι σύγχρονης και υψηλής τεχνολογίας και παράγει όλους τους τύπους και τις ποιότητες BOPP φιλμ που απαιτεί η αγορά, ως υλικό εύκαμπτης συσκευασίας.

Πρόκειται για ένα αναπτυσσόμενο προϊόν, με πληθώρα χρήσεων (σε τρόφιμα, κολλητικές ταινίες, κλπ.), που βρίσκεται ταχύτατα και νέες εφαρμογές, λόγω των εξαιρετικών ποιοτικών του χαρακτηριστικών.

Η διάθεση του προϊόντος γίνεται μέσα από τα εμπορικά δίκτυα του τομέα χημικών, ενώ μέρος της παραγωγής εξάγεται.



Παραγωγή - Εμπορία Ηλεκτρικής Ενέργειας

Το 2007 αποτέλεσε τον δεύτερο χρόνο εμπορικής λειτουργίας της μονάδας παραγωγής ηλεκτρικής ενέργειας, συνδυσμένου κύκλου με χρήση φυσικού αερίου, δυναμικότητας 390 MW, στη Θεσσαλονίκη. Τόσο η παραγωγική δυναμικότητα της μονάδας όσο και η λειτουργία σημείωσαν σημαντική βελτίωση σε σχέση με το προηγούμενο έτος (2006), ιδιαίτερα κατά τη διάρκεια του δεύτερου εξαμήνου του έτους.

Οι βασικοί λόγοι που οδήγησαν στην προαναφερθείσα ανάκαμψη υπήρξαν αφενός η αυξημένη ζήτηση ηλεκτρικής ενέργειας στο διασυνδεδεμένο σύστημα της χώρας, με παράλληλη αύξηση των φορτίων αιχμής, και αφετέρου η επίλυση διαφόρων τεχνικών προβλημάτων που σχετίζονταν με το αρχικό ξεκίνημα.

Επίσης, τη χρονιά αυτή συνεχίστηκε η διασυνοριακή εμπορία ηλεκτρικής ενέργειας, τόσο με εισαγωγές από τα βόρεια σύνορα της χώρας όσο και με εξαγωγές προς Ιταλία, μετά από την εξασφάλιση αντίστοιχης δυναμικότητας.

Για το έτος 2007 η μονάδα λειτούργησε περίπου 6.800 ώρες και παρήγαγε 1.875.000 MWhs περίπου, συνεισφέροντας θετικά στην ομαλή και αποδοτική λειτουργία του συστήματος, ιδιαίτερα σε περιόδους αυξημένης ζήτησης και αιχμών φορτίου.

Η μέριμνα για το περιβάλλον αποτελεί τμήμα της επιχειρηματικής πολιτικής της εταιρείας και αναπόσπαστο μέρος του συνολικού οικονομικού πλαισίου λειτουργίας της. Εκτιμώντας, ότι η προστασία του περιβάλλοντος αποτελεί

στρατηγικό στόχο για την επιχείρηση, η ΕΝΕΡΓΕΙΑΚΗ ΘΕΣΣΑΛΟΝΙΚΗΣ (T-power) εφαρμόζει σύγχρονα συστήματα περιβαλλοντικής διαχείρισης στις εγκαταστάσεις της και διαχειρίζεται με αποτελεσματικό τρόπο τις περιβαλλοντικές τους επιπτώσεις. Από την ίδρυσή της μέχρι σήμερα η T-power καθιερώθηκε στο κλάδο της, συνδυάζοντας τις τεχνολογικές και επιχειρηματικές της ικανότητες με την ευαισθησία και την εμμονή της στην προστασία και στην αποκατάσταση του περιβάλλοντος. Για το σκοπό αυτό η T-power:

- χρησιμοποιεί ως καύσιμο Φυσικό Αέριο, το οποίο είναι φιλικό προς το περιβάλλον.
- εφαρμόζει συστήματα περιβαλλοντικής διαχείρισης στις μονάδες της.
- ενσωματώνει τον περιβαλλοντικό παράγοντα στη λήψη αποφάσεων σε όλα τα επίπεδα.
- εφαρμόζει ανοικτή επικοινωνία και συνεργασία με όλους πάνω σε θέματα περιβάλλοντος.

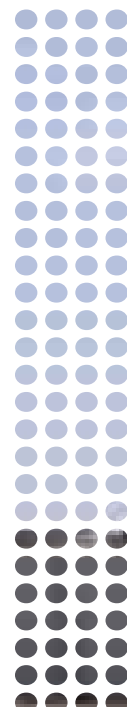

Επιχειρηματικοί Στόχοι και Προοπτικές

Το έτος 2007 χαρακτηρίστηκε από την υπογραφή του μνημονίου συνεργασίας, στον τομέα της ηλεκτρικής ενέργειας, μεταξύ της μητρικής εταιρείας, ΕΛΛΗΝΙΚΑ ΠΕΤΡΕΛΑΙΑ Α.Ε., και της Ιταλικής EDISON SpA. Το εν λόγω μνημόνιο προβλέπει την ίδρυση κοινής εταιρείας (Joint Venture) μεταξύ των δύο Ομίλων με στόχο:

- Τη δημιουργία χαρτοφυλακίου παραγωγής ηλεκτρικής ενέργειας ισχύος 1.500-2.000 MW στην Ελλάδα, το οποίο θα βασίζεται σε διαφοροποιημένες πηγές ενέργειας.
- Την εμπορία ηλεκτρικής ενέργειας.
- Την πιθανή επέκταση της συνεργασίας στον τομέα της συμπαραγωγής, στις αγορές των Βαλκανικών χωρών, καθώς και στον τομέα της παραγωγής και προμήθειας φυσικού αερίου.

Η ΕΛΛΗΝΙΚΑ ΠΕΤΡΕΛΑΙΑ συνεισφέρει τις τρέχουσες δραστηριότητές της στον τομέα της ηλεκτρικής ενέργειας, συμπεριλαμβανομένης της ΕΝΕΡΓΕΙΑΚΗ ΘΕΣΣΑΛΟΝΙΚΗΣ Α.Ε.

Η EDISON συνεισφέρει την κατά 65% συμμετοχή της στη μονάδα ισχύος 420MW στη Θίσβη, καθώς και το έργο ανάπτυξης ανθρακικής μονάδας, δυναμικότητας 600MW στον Αστακό Αιτωλοακαρνανίας.

Οι δυο Όμιλοι βρίσκονται στη τελική φάση της διαδικασίας οριστικοποίησης της συμφωνίας περί στρατηγικής συνεργασίας.

ΣΥΜΜΕΤΟΧΗ ΣΤΟ ΛΕΙΤΟΥΡΓΙΚΟ ΑΠΟΤΕΛΕΣΜΑ ΤΟΥ 2007

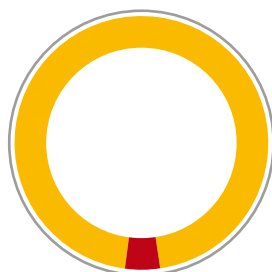

Ηλεκτρική Ενέργεια **4,5%**



Έρευνα & Παραγωγή Υδρογονανθράκων



Κύριες εξελίξεις το 2007 ΑΙΓΥΠΤΟΣ

Η συνεχής αύξηση της παγκόσμιας και εγχώριας ζήτησης σε προϊόντα αργού πετρελαίου, δημιούργησε την ανάγκη για διεύρυνση των δραστηριοτήτων της ΕΛΛΗΝΙΚΑ ΠΕΤΡΕΛΑΙΑ σε χώρες της ευρύτερης περιοχής της Ν.Α. Ευρώπης και της Ν.Α. Μεσογείου, όπως το Μαυροβούνιο, την Αίγυπτο, τη Λιβύη. Κύριος στόχος μας είναι η μελλοντική εξασφάλιση αποθεμάτων υδρογονανθράκων για την κάλυψη μέρους της διυλιστικής ικανότητας του Ομίλου.

Τον Ιουνίου 2007 η ΕΛΛΗΝΙΚΑ ΠΕΤΡΕΛΑΙΑ υπέγραψε με την Αίγυπτο τη Σύμβαση Παραχώρησης για έρευνα και παραγωγή υδρογονανθράκων στην περιοχή W. Obayed της Δυτ. Ερήμου, εμβαδού 1.841 τετ. χλμ..

Για την υλοποίηση του έργου, η ΕΛΛΗΝΙΚΑ ΠΕΤΡΕΛΑΙΑ ίδρυσε υποκατάστημα στην Αίγυπτο. Η πρώτη ερευνητική περίοδος διαρκεί μέχρι τον Ιούνιο του 2010 και περιλαμβάνει γεωλογικές μελέτες, σεισμικές καταγραφές και τρεις μεγάλου βάθους ερευνητικές γεωτρήσεις τουλάχιστον. Ήδη, έχει ολοκληρωθεί η επανεπεξεργασία παλαιότερων σεισμικών καταγραφών.

Τον Οκτώβριο 2007, μια δεύτερη Σύμβαση Παραχώρησης υπεγράφη μεταξύ της Αιγύπτου και της Κοινοπραξίας των εταιρειών Melrose(40%), διαχειριστής της Κοινοπραξίας, Oil Search(30%) και ΕΛΛΗΝΙΚΑ ΠΕΤΡΕΛΑΙΑ(30%). Αυτή η παραχώρηση αφορά στην έρευνα και παραγωγή υδρογονανθράκων στην περιοχή Mesaha της Δ. Ερήμου στην Άνω Αίγυπτο, εμβαδού 57.000 τετ. χλμ.. Η πρώτη ερευνητική περίοδος στο Mesaha είναι τετραετής, με υποχρέωση υλοποίησης γεωλογικών και γεωφυσικών ερευνητικών εργασιών καθώς και μιας ερευνητικής γεώτρησης.



ΛΙΒΥΗ

Το Νοέμβριο του 2003 υπεγράφη συμφωνία μεταξύ της Κοινοπραξίας των εταιρειών Woodside Energy(45%), διαχειριστής της Κοινοπραξίας, Repsol Murzuq(35%), ΕΛΛΗΝΙΚΑ ΠΕΤΡΕΛΑΙΑ(20%) και του Λιβυκού Εθνικού Οργανισμού Πετρελαίου, για έρευνα και παραγωγή υδρογονανθράκων σε έξι χερσαίες περιοχές της Λιβύης, στις περιοχές Σύρτης και Murzuq.

Οι ελάχιστες υποχρεωτικές εργασίες ύψους 102 εκατ. δολ. αφορούν ερευνητική περίοδο διάρκειας έξι ετών και περιλαμβάνουν την εκτέλεση σεισμικών καταγραφών, μελετών, καθώς και δεκατριών ερευνητικών γεωτρήσεων.

Κατά το έτος 2007, εκτελέστηκαν οκτώ γεωτρήσεις, οι οποίες οδήγησαν στην ανακάλυψη δύο κοιτασμάτων, ενός πετρελαίου και ενός αερίου/συμπυκνώματος. Επίσης, το 2007 εκτελέστηκαν γεωφυσικές καταγραφές 2 και 3 διαστάσεων. Από τον Οκτώβριο 2005, η Εταιρεία λειτουργεί υποκατάστημα στην Τρίπολη για την άμεση παρακολούθηση των εξελίξεων των εργασιών.

ΜΑΥΡΟΒΟΥΝΙΟ

Ο Όμιλος δραστηριοποιείται στο Μαυροβούνιο από το 2002, οπότε και εξαγόρασε το 54,35% της κρατικής εταιρείας πετρελαίου JUGOPETROL A.D. KOTOR (JPK). Η JPK κατέχει τα δικαιώματα έρευνας και παραγωγής υδρογονανθράκων σε τρεις θαλάσσιες περιοχές του Μαυροβουνίου, μέσω κοινοπραξιών με ξένες εταιρείες.

Η μετοχική σύνθεση των εταιρειών είναι:

- Blocks 1 & 2 (1.130 τετ. χλμ. & 3.710 τετ. χλμ. αντίστοιχα): MEDUSA (Montenegro) 40%, HELLENIC PETROLEUM INTERNATIONAL AG 11%, JPK 49%.
- Block 3 (3.930 τετ. χλμ.): MEDUSA OIL & GAS 40%, JPK 60%.

Η Κυβέρνηση του Μαυροβουνίου μονομερώς αποφάσισε τον τερματισμό της Σύμβασης Παραχώρησης του Block 3 στην JPK τον Αύγουστο του 2006. Τόσο η JPK όσο και οι συμμετέχουσες στην Κοινοπραξία εταιρείες δεν έχουν αποδεχθεί αυτή την απόφαση.

Η JPK βρίσκεται σε διαπραγματεύσεις με την Κυβέρνηση του Μαυροβουνίου για την παράταση του χρόνου ολοκλήρωσης του ερευνητικού προγράμματος στα Blocks 1 & 2.

ΑΛΒΑΝΙΑ

Ο Όμιλος από το 2000 συμμετείχε με ποσοστό 49%, σε κοινοπρακτικό σχήμα με την Αυστριακή OMV (51% διαχειριστής), στην έρευνα τριών περιοχών στην Αλβανία (Block 1 και Blocks 4 & 5).

Το 2005 το Block 1 εγκαταλείφθηκε και στις 23/01/2007, η Κοινοπραξία γνωστοποίησε στην αρμόδια Αρχή της Αλβανίας (N.A.N.R.) την εγκατάλειψη των Blocks 4 & 5.

ΕΛΛΑΔΑ

Η ΕΛΛΗΝΙΚΑ ΠΕΤΡΕΛΑΙΑ Α.Ε. ήταν ο διαχειριστής των δικαιωμάτων του Ελληνικού Δημοσίου, που απορρέουν από συμβάσεις του με τρίτους για έρευνα και παραγωγή υδρογονανθράκων στο πλαίσιο του Ν. 2289/95. Με βάση τον Ν. 3587/2007, επεστράφησαν στο Ελληνικό Δημόσιο όλες οι περιοχές στις οποίες η ΕΛΛΗΝΙΚΑ ΠΕΤΡΕΛΑΙΑ κατείχε το αποκλειστικό δικαίωμα έρευνας και παραγωγής στη Ελλάδα.

Η ΕΛΛΗΝΙΚΑ ΠΕΤΡΕΛΑΙΑ συμμετέχει με ποσοστό 25% στις ερευνητικές περιοχές της Παραχώρησης του Θρακικού Πελάγους, στο Β. Αιγαίο, συνολικής έκτασης περίπου 1.600 τετ. χλμ. Επίσης, έχει αναλάβει, με σύμβαση άμισθης εντολής του Υπουργείου Ανάπτυξης, τον έλεγχο και την επίβλεψη των εργασιών εκμετάλλευσης υδρογονανθράκων που εκτελούνται στα κοιτάσματα πετρελαίου "Πρίνος / Β. Πρίνος" και φυσικού αερίου "Ν. Καβάλα", από την εταιρεία "Καβάλα Όιλ" από το 1999.

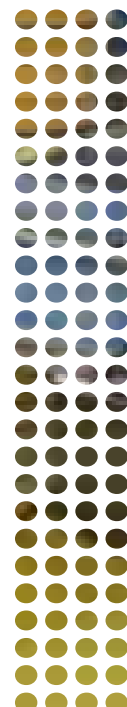

Επιχειρηματικοί Στόχοι και Προοπτικές

Η ΕΛΛΗΝΙΚΑ ΠΕΤΡΕΛΑΙΑ Α.Ε. έχει θέσει ως στρατηγικό στόχο την επέκταση των δραστηριοτήτων έρευνας και παραγωγής υδρογονανθράκων, μέσω κοινοπρακτικών σχημάτων, σε επιλεγμένες περιοχές γειτονικών με την Ελλάδα χωρών, όπως της Βόρειας και Δυτικής Αφρικής, της Μ. Ανατολής και Μεσογείου. Θα συνεχιστούν οι ερευνητικές δραστηριότητες στην Αίγυπτο καθώς επίσης και οι δραστηριότητες έρευνας και ανάπτυξης κοιτασμάτων στη Λιβύη.

Οι κύριες στρατηγικές προτεραιότητες σε αυτόν τον τομέα είναι:

- Εστίαση στη βέλτιστη οικονομική αξιοποίηση της θέσης στη Λιβύη.
- Έναρξη ερευνητικών εργασιών στην περιοχή West Obayed, στην Αίγυπτο.
- Καθορισμός στρατηγικής σχετικά με τα δικαιώματα έρευνας και παραγωγής στην Ελλάδα.





ΠΡΟΣΘΕΤΗ ΠΛΗΡΟΦΟΡΗΣΗ



Κοινωνικό Προϊόν

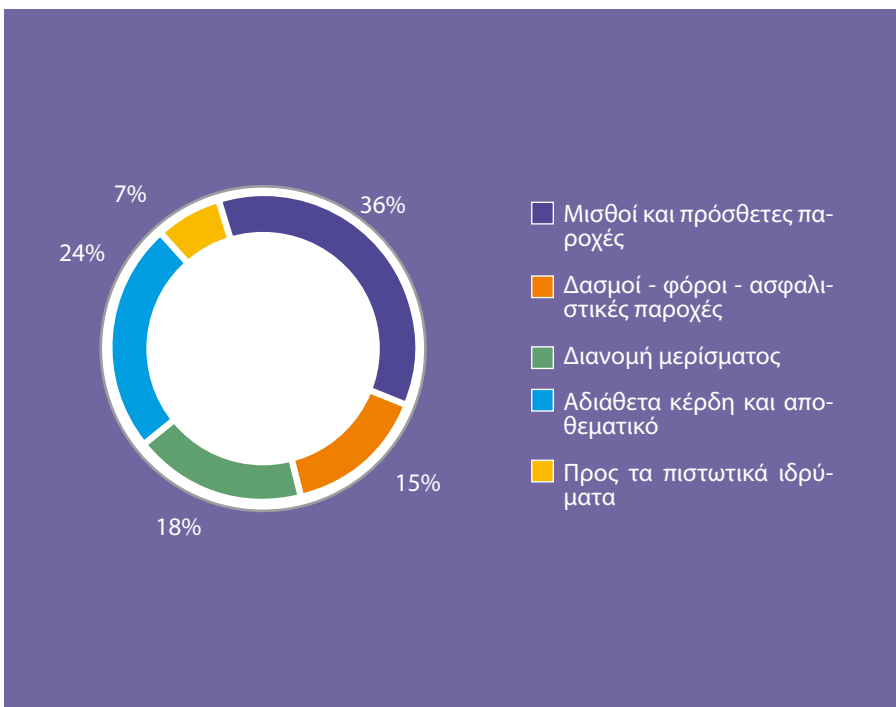

ΕΛΛΗΝΙΚΑ ΠΕΤΡΕΛΑΙΑ [ετήσιος απολογισμός 2007]

Πρόσθετη πληροφορία

Η ΕΛΛΗΝΙΚΑ ΠΕΤΡΕΛΑΙΑ έχει προσδιορίσει ποια είναι τα "ενδιαφερόμενα μέρη" (κοινωνικοί εταίροι ή stakeholders) με τα οποία συνδιαλέγεται, επικοινωνεί ή συνεργάζεται ή έχουν άμεσο και έμμεσο ενδιαφέρον από τη λειτουργία της.

Τα ενδιαφερόμενα μέρη είναι:

- οι εργαζόμενοι
- η κοινωνία
- οι μέτοχοι / επενδυτές
- οι πελάτες
- οι προμηθευτές
- τα ΜΜΕ
- οι κλαδικές οργανώσεις / σύνδεσμοι

Η στρατηγική και όλες οι δράσεις του Ομίλου στοχεύουν στη δημιουργία σχέσεων με τα παραπάνω ενδιαφερόμενα μέρη, ώστε ο Όμιλος να μπορεί να ανταποκρίνεται στις ανάγκες και στις προσδοκίες τους, να ελαχιστοποιεί τους κινδύνους για την εικόνα του και τη λειτουργία του και να αξιοποιεί τα ανταγωνιστικά πλεονεκτήματα που δημιουργούν αυτές οι συνέργειες.

Στην ΕΛΛΗΝΙΚΑ ΠΕΤΡΕΛΑΙΑ, ως κοινωνικό προϊόν ορίζεται η οικονομική προσφορά της προς τα κύρια ενδιαφερόμενα μέρη, δηλαδή προς το ευρύτερο κοινωνικό σύνολο. Ο Όμιλος, στο πλαίσιο της στρατηγικής και της λειτουργίας του, υλοποιεί σημαντικές επενδύσεις και συμβάλλει στη βελτίωση των οικονομικών μεγεθών της χώρας δημιουργώντας, επιπροσθέτως, δευτερογενή και τριτογενή εισοδηματικά αποτελέσματα. Έτσι, βελτιώνονται οι δεξιότητες των εργαζομένων, αναβαθμίζεται το ανθρώπινο δυναμικό, δημιουργούνται νέες θέσεις εργασίας - μέσω σημαντικών επενδύσεων σε νέα προϊόντα και νέες τεχνολογίες - και διασφαλίζονται πόροι για τους ασφαλιστικούς φορείς και το δημόσιο ταμείο.

Επίσης, δημιουργούνται εισοδήματα τα οποία, μέσω των αποταμιεύσεων και της φορολογίας, συμβάλλουν στην αύξηση του εθνικού εισοδήματος.

Κατά το 2007, ο κύκλος εργασιών της ΕΛΛΗΝΙΚΑ ΠΕΤΡΕΛΑΙΑ ήταν € 8.538 εκατ. και διανεμήθηκε κοινωνικό προϊόν αξίας € 834 χιλ., ως εξής:

- 36% διανεμήθηκε στο προσωπικό (μισθοί και πρόσθετες παροχές)
- 15% προς το δημόσιο (δασμοί, φόροι και ασφαλιστικές εισφορές)
- 18% διανεμήθηκε υπό μορφή μερίσματος
- 24% αδιάθετα κέρδη και αποθεματικό
- 7% προς τα πιστωτικά ιδρύματα (τόκοι δανείων),



Ανθρώπινο Δυναμικό



Η ΕΛΛΗΝΙΚΑ ΠΕΤΡΕΛΑΙΑ αναγνωρίζει ότι η επένδυση στο ανθρώπινο δυναμικό – και η βέλτιστη αξιοποίησή του – είναι κρίσιμος παράγοντας για την ανταγωνιστικότητά της. Σε αυτό το πλαίσιο αξιοποιεί όλα τα διαθέσιμα μέσα – όπως η αξιολόγηση της απόδοσης, η παροχή κινήτρων, η συνεχής επιμόρφωση και εκπαίδευση – ώστε να ελκύει, να κινητοποιεί αλλά και να διατηρεί το ανθρώπινο δυναμικό, μεταλλασσόμενη, έτσι, σε μια εταιρεία γνώσης και ένα βέλτιστο χώρο εργασίας.

Για το λόγο αυτό, η εταιρεία δίνει ιδιαίτερη σημασία στη διαμόρφωση ενός ευέλικτου πλαισίου πολιτικής, για τη διαχείριση του ανθρώπινου δυναμικού, με στόχο να διασφαλίσει τη μέγιστη δυνατή ικανοποίηση των εργαζομένων.

Η ΕΛΛΗΝΙΚΑ ΠΕΤΡΕΛΑΙΑ προσφέρει τη δυνατότητα για προσωπική και επαγγελματική εξέλιξη, χωρίς διάκριση. Η διασφάλιση ίσων ευκαιριών είναι ουσιαστική προϋπόθεση για ένα δίκαιο, ευημερές και αποδοτικό εργασιακό περιβάλλον. Αξιοποιώντας σύγχρονες προσεγγίσεις, όπως το Σύστημα Αξιολόγησης της Απόδοσης, αξιολογούνται οι επιδόσεις, τα προσόντα και οι δεξιότητες κάθε εργαζομένου, και παρέχεται στο προσωπικό η ευκαιρία να ανέλθει στη διοικητική ιεραρχία. Βασική επιδίωξη είναι η πλήρωση των κενών θέσεων με προαγωγή μέσα από την εταιρεία.

Κάθε βιομηχανική εγκατάσταση έχει το δικό της ιατρείο, το οποίο λειτουργεί σε 24ωρη βάση. Τα ιατρεία είναι στελεχωμένα με ιατρικό και νοσηλευτικό προσωπικό. Διαθέτουν τον απαραίτητο εξοπλισμό για την αντιμετώπιση περιστατικών έκτακτης ανάγκης και μπορούν να παρέχουν άμεση ιατρική βοήθεια στους εργαζόμε-

νους. Επίσης, διενεργούνται εμβολιασμοί (π.χ. αντιτετανικός). Οι εγκαταστάσεις διαθέτουν επίσης ιδιόκτητα ασθενοφόρα οχήματα για περιπτώσεις, που κρίνεται αναγκαία η άμεση μεταφορά εργαζομένων σε νοσοκομείο.

Οι εργαζόμενοι συμμετέχουν δωρεάν σε προγράμματα προληπτικού ιατρικού ελέγχου και στις απαιτούμενες εργαστηριακές εξετάσεις για τον επιβαλλόμενο από τη νομοθεσία έλεγχο της υγείας τους. Τα αποτελέσματα των εξετάσεων είναι απόρρητα και αξιολογούνται από τους ιατρούς εργασίας των εγκαταστάσεων, πάντα στην κατεύθυνση προστασίας της υγείας των εργαζομένων.

Κατά το 2007, οι εργαζόμενοι στον Όμιλο ήταν 5.194.

Στον παρακάτω πίνακα παρουσιάζεται η κατανομή των εργαζομένων στις εταιρείες του Ομίλου:

Εταιρεία	Αριθμός εργαζομένων
ΕΛΛΗΝΙΚΑ ΠΕΤΡΕΛΑΙΑ ΑΕ	2.445
ΕΚΟ ΑΒΕΕ	680
ΕΝΕΡΓΕΙΑΚΗ ΘΕΣΣΑΛΟΝΙΚΗΣ ΑΕ	7
ΑΣΠΡΟΦΟΣ ΤΕΧΝΙΚΗ ΕΤΑΙΡΕΙΑ	155
ΝΤΙΑΞΟΝ ΑΒΕΕ	96
ΠΟΣΕΙΔΩΝ ΝΑΥΤΙΚΗ ΕΤΑΙΡΕΙΑ	20
ΑΠΟΛΛΩΝ ΝΑΥΤΙΚΗ ΕΤΑΙΡΕΙΑ	24
ΟΜΙΛΟΣ, εντός Ελλάδας	3.427
ΕΚΟ - GEORGIA LTD	150
JUGOPETROL AD KOTOR	535
ΟΚΤΑ CRUDE OIL REFINERY	921
ΕΚΟ ΥΥ AD ΒΕΟΓΡΑΔ	38
GLOBAL PETROLEUM ALBANIA	23
ΕΚΟ BULGARIA EAD	41
HEL.PE. CYPRUS LTD	59
ΟΜΙΛΟΣ, εκτός Ελλάδας	1.767
ΣΥΝΟΛΟ ΟΜΙΛΟΥ	5.194

Κατανομή εργαζομένων ανά φύλο στον Όμιλο

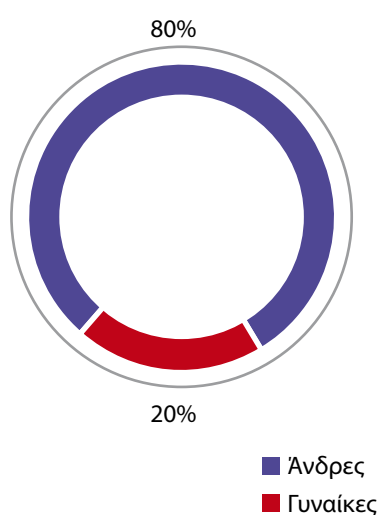

Ακαδημαϊκό επίπεδο εργαζομένων στον Όμιλο

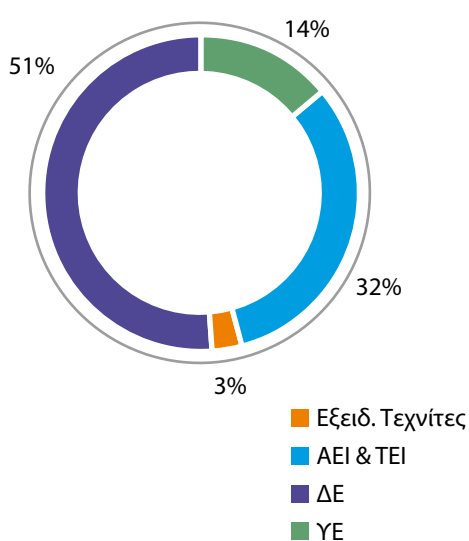

Η συνολική επένδυση της ΕΛΛΗΝΙΚΑ ΠΕΤΡΕΛΑΙΑ ΑΕ σε θέματα εκπαίδευσης και επιμόρφωσης για το 2007, ανήλθε σε € 1.243.326 και της ΕΚΟ ΑΒΕΕ σε €148.000.

Ενδεικτικά αναφέρονται οι επενδύσεις σε συνεχιζόμενη εκπαίδευση για άλλες δύο εταιρείες του Ομίλου: € 20 χιλ. η ΕΚΟ Bulgaria EAD και € 18 χιλ. η ΕΚΟ ΥΥ AD.



Υγεία και ασφάλεια στο χώρο εργασίας



Πρώτη προτεραιότητα για την ΕΛΛΗΝΙΚΑ ΠΕΤΡΕΛΑΙΑ αποτελούν η υγεία και η ασφάλεια, τόσο των εργαζομένων όσο και των κατοίκων των τοπικών κοινωνιών, κοντά στις οποίες βρίσκονται οι εγκαταστάσεις της. Για το λόγο αυτό, παρέχει στους εργαζόμενους, στους συνεργάτες, στους επισκέπτες και στους εκπαιδευόμενους σπουδαστές και φοιτητές έναν ασφαλή χώρο εργασίας.

Εκτός από την πιστοποίησή της ως προς το διεθνές πρότυπο ποιότητας ISO 9001, η ΕΛΛΗΝΙΚΑ ΠΕΤΡΕΛΑΙΑ είναι πιστοποιημένη και για το Σύστημα Διαχείρισης Υγείας και Ασφάλειας, ως προς το διεθνώς αναγνωρισμένο πρότυπο OHSAS 18001 (ελληνική έκδοση ΕΛΟΤ 1801).

Αντίστοιχα, η ΕΚΟ ΑΒΕΕ είναι πιστοποιημένη σύμφωνα με τα πρότυπα ΕΛΟΤ EN ISO 9001 (για τις δραστηριότητες εμπορίας λιπαντικών και εμπορίας αεροπορικών καυσίμων με 18 σταθμούς ανεφοδιασμού καυσίμων), ΕΛΟΤ 1801/OHSAS 18001 και ΕΛΟΤ EN ISO 14001 (για τις δραστηριότητες των λιπαντικών, καυσίμων και χημικών στις εγκαταστάσεις Σκαρμαγκά, Ελευσίνας, Ασπροπύργου, και αεροπορικών καυσίμων στο αεροδρόμιο Ηρακλείου).

Η επίβλεψη της υγείας των εργαζομένων πραγματοποιείται σύμφωνα με τα κριτήρια της ελληνικής νομοθεσίας (ΠΔ 17/1996), τους ευρωπαϊκούς και διεθνείς κώδικες και καλές πρακτικές. Όλες οι εγκαταστάσεις διαθέτουν γραπτές μελέτες εκτίμησης επαγγελματικού κινδύνου, οι οποίες περιέχουν και τα μέτρα, που λαμβάνονται για την εξάλειψη ή την ελαχιστοποίηση των κινδύνων. Οι μελέτες αυτές εκπονούνται λαμβάνοντας υπόψη και τη γνώμη και τις απόψεις των εργαζομένων, οι οποίοι καλούνται να συμπληρώσουν ειδικά ερωτηματολόγια για τη φύση και το περιβάλλον εργασίας τους.



Η νομοθεσία και οι κώδικες δίνουν τη δυνατότητα αναγνώρισης και ελέγχου των κινδύνων για την υγεία και την ασφάλεια στο χώρο εργασίας, προετοιμασίας σχεδίων έκτακτης ανάγκης και βελτίωσης της επίδοσης στην Υ & Α. Πρόσφατα ενδεικτικά παραδείγματα είναι:

- Ενημερώθηκαν οι εγκαταστάσεις του Ομίλου για τη νέα οδηγία Seveso II (ΚΥΑ 12044/613/2007), επισημάνθηκαν οι διαφορές από την προηγούμενη έκδοση και οι τυχόν επιπτώσεις στις Μελέτες Ασφάλειας.
- Ασκήσεις πυρασφάλειας για την ετοιμότητα του προσωπικού.
- Η προετοιμασία της ΕΛΛΗΝΙΚΑ ΠΕΤΡΕΛΑΙΑ και της ΕΚΟ για την εφαρμογή του ευρωπαϊκού κανονισμού REACH (Registration, Evaluation & Authorization of Chemicals) για την προστασία του κοινωνικού συνόλου από τις επιπτώσεις χρήσης χημικών ουσιών.

Με στόχο τη διασφάλιση της Υγείας και της Ασφάλειας στο χώρο εργασίας, εφαρμόζονται τεχνικές και μέτρα πάνω και πλέον των επιβαλλομένων από τους κανονισμούς και τη νομοθεσία. Στο πλαίσιο αυτό, η διενέργεια μελέτης για ανάλυση λειτουργικών κινδύνων (HAZOP ή Hazard & Operability Study) είναι αναγκαία προϋπόθεση για κάθε νέα μονάδα ή για τις κύριες τροποποιήσεις των ήδη υπάρχουσών μονάδων.

Η ΕΛΛΗΝΙΚΑ ΠΕΤΡΕΛΑΙΑ συμμετέχει στην ετήσια έρευνα και στη συγκριτική αξιολόγηση για τα ατυχήματα, που διεξάγει η CONCAWE¹ και συνεργάζεται με αυτήν, παρακολουθώντας τις διεθνείς εξελίξεις για τη θέσπιση και πρόσθετων δεικτών μέτρησης της επίδοσης στην ασφάλεια.

¹ **CONCAWE:** Ευρωπαϊκός Οργανισμός για την Υγεία, την Ασφάλεια και το Περιβάλλον στον κλάδο του πετρελαίου.

Τα ακόλουθα διαγράμματα παρουσιάζουν τη συνεχή μείωση των δεικτών ατυχημάτων LWIF¹ και AIF² από το 2002 μέχρι το 2007, σε σύγκριση με τους αντίστοιχους δείκτες της CONCAWE.

Δείκτης ατυχημάτων LWIF

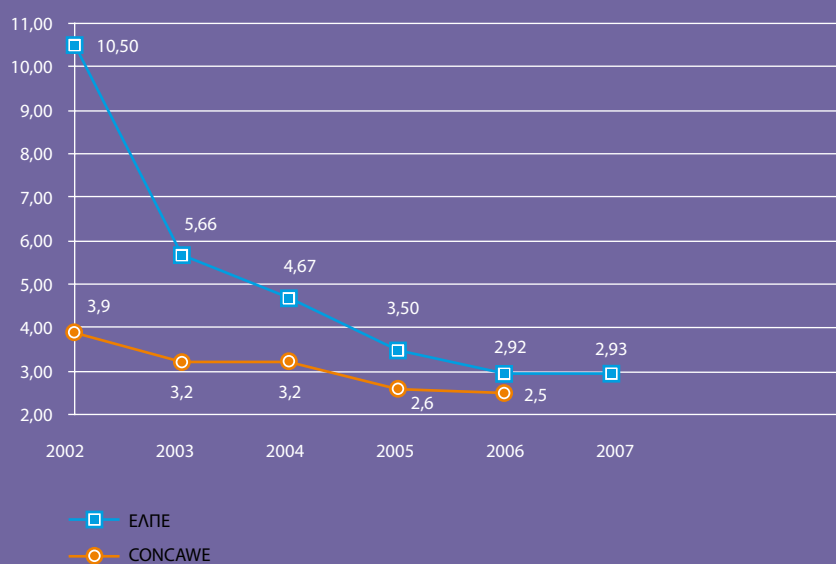

Δείκτης ατυχημάτων AIF

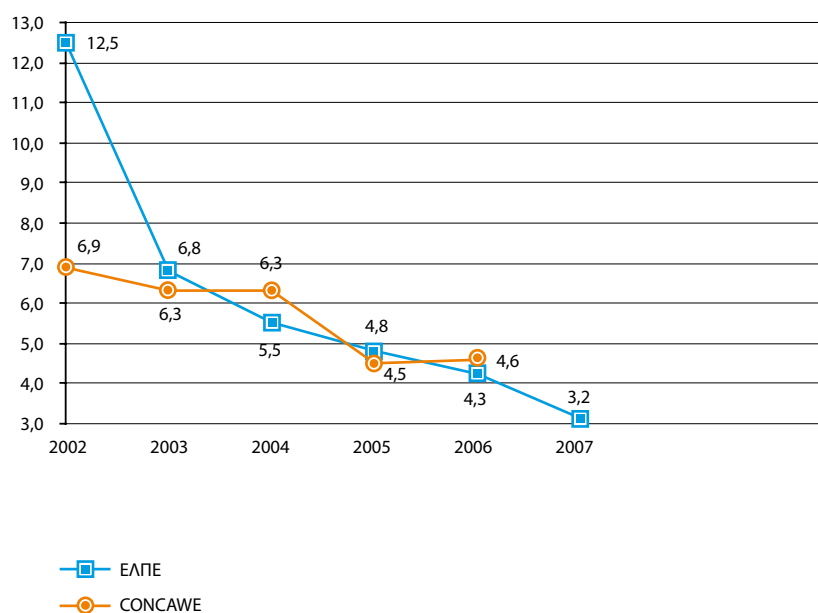

¹ **LWIF:** Lost Workday Injury Frequency, περιλαμβάνει μόνο τα ατυχήματα απουσίας ανά 1 εκατομμύριο εργατοώρες.

² **AIF:** All Injury Frequency, περιλαμβάνει όλα τα ατυχήματα (θανατηφόρα, απουσίας, ιατρικής περίθαλψης και περιορισμένης ικανότητας) ανά 1 εκατομμύριο εργατοώρες.

Οι δείκτες της ΕΚΟ

Δείκτης Συχνότητας Ατυχημάτων Αποχής ΕΚΟ ΑΒΕΕ



Δείκτης Σοβαρότητας Ατυχημάτων Απουσίας ΕΚΟ ΑΒΕΕ

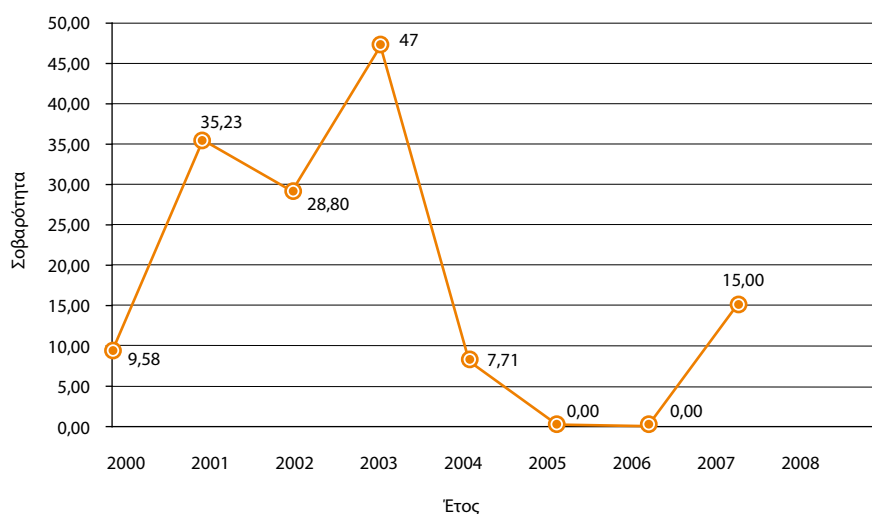

—●— Εντός και εκτός χώρου ευθύνης



Βελτίωση της ενεργειακής απόδοσης

Η δέσμευση του Ομίλου για συνεχείς βελτιώσεις των περιβαλλοντικών επιδόσεων του, φαίνεται και από το γεγονός ότι το διυλιστήριο της Ελευσίνας είναι το πρώτο Ελληνικό διυλιστήριο που πιστοποιήθηκε για το Σύστημα Περιβαλλοντικής Διαχείρισης (EMAS). Στο διυλιστήριο του Ασπροπύργου, που είναι και το μεγαλύτερο στη χώρα μας, είναι σε εξέλιξη η διαδικασία πιστοποίησής του κατά EMAS. Επίσης, στο εμπορικό κλάδο (ΕΚΟ), οι εγκαταστάσεις Σκαρμαγκά, Ελευσίνας, Ασπροπύργου και η αποθήκευση και εφοδιασμός αεροσκαφών στο Αεροδρόμιο Ηρακλείου είναι πιστοποιημένες σύμφωνα με το πρότυπο ISO 14001.

Το Intergovernmental Panel on Climate Change (IPCC) πιστεύει ότι οι ανθρωπογενείς εκπομπές "αερίων θερμοκηπίου" (κυρίως διοξείδιο του άνθρακος) επηρεάζουν το παγκόσμιο κλίμα. Πολλές ανεπτυγμένες χώρες, συμμετέχοντας στο πρωτόκολλο του Κιότο, συμφώνησαν στη μείωση των εκπομπών των αερίων του θερμοκηπίου. Η ΕΛΛΗΝΙΚΑ ΠΕΤΡΕΛΑΙΑ συμβάλλοντας στην εθνική και διεθνή προσπάθεια για την κλιματική αλλαγή, έχει υλοποιήσει επενδύσεις για την εξοικονόμηση ενέργειας, με αποτέλεσμα τη μείωση των εκπομπών διοξειδίου του άνθρακα από την παραγωγική της λειτουργία. Ως αποτέλεσμα των μακρών προσπαθειών μας, είναι η ενεργειακή μας απόδοση να έχει σημαντικά βελτιωθεί.

Στη διεθνή αγορά έχει επικρατήσει η χρήση ενός δείκτη, ο οποίος αποτελεί ένα κοινώς αποδεκτό κριτήριο ενεργειακής απόδοσης των διυλιστηρίων. Ο δείκτης αυτός ονομάζεται δείκτης ενεργειακής απόδοσης Solomon (Energy Intensity Index EITM). Η τιμή του δείκτη διαμορφώνεται για κάθε διυλιστήριο με χρήση εξειδικευμένου λογισμικού που λαμβάνει υπόψη διάφορες λειτουργικές παραμέτρους, τύπους πρώτων υλών που διυλίζονται και τεχνολογίες που χρησιμοποιεί το διυλιστήριο. Επισημαίνεται ότι όσο μικρότερη είναι η τιμή του δείκτη τόσο καλύτερη είναι η ενεργειακή απόδοση. Στη συγκριτική παραμετροποίηση (benchmarking) της Solomon συμμετέχει πολύ μεγάλος αριθμός διυλιστηρίων παγκοσμίως και τα διυλιστήρια της ΕΛΛΗΝΙΚΑ ΠΕΤΡΕΛΑΙΑ είναι σε καλύτερο ενεργειακό επίπεδο από τον μέσο όρο της Ν.Α. Ευρώπης.

Η ΕΛΛΗΝΙΚΑ ΠΕΤΡΕΛΑΙΑ ΑΕ συμμετέχει στην έρευνα της Solomon και οι ενεργειακές επιδόσεις της κρίνονται πολύ ικανοποιητικές, όπως φαίνεται και στο παρακάτω διάγραμμα.

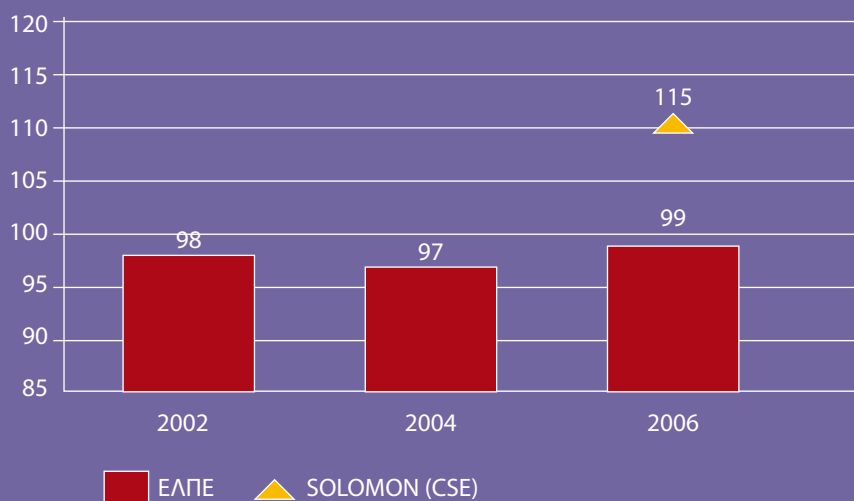

Δείκτης ενεργειακής απόδοσης Solomon EI™

Σημείωση:

Ο Μ.Ο. του δείκτη ενεργειακής απόδοσης Solomon EI™ στο διάγραμμα αφορά την περιοχή της κεντρικής και νότιο-ανατολικής Ευρώπης. Όλες οι τιμές έχουν επικαιροποιηθεί στη βάση υπολογισμού του 2006 (το 100 ισοδυναμεί με το συνολικό Μ.Ο. της έρευνας του 2004).

Πρόσθετη
πληροφόρηση

Εκπομπές αερίων από τις εγκαταστάσεις των διυλιστηρίων

Στα διαγράμματα που ακολουθούν, παρατίθενται οι συνολικές εκπομπές από τα Ελληνικά Διυλιστήρια, του ομίλου ΕΛΛΗΝΙΚΑ ΠΕΤΡΕΛΑΙΑ. Οι εκπομπές αυτές είναι πολύ κάτω από τα νομοθετημένα όρια. Οι μεθοδολογίες εκτίμησης και οι μετρήσεις των εκπομπών ακολουθούν τα διεθνή και ευρωπαϊκά πρότυπα. Ειδικότερα οι εκπομπές διοξειδίου του θείου παρουσιάζουν μία σταδιακή μείωση, που αποδίδεται σε έργα και ενέργειες που έχουν γίνει προς αυτή τη κατεύθυνση. Ενδεικτικά αναφέρουμε ότι για το διυλιστήριο Ασπρόπυργου υλοποιήθηκαν τα έργα της αποθείωσης των απαερίων της μονάδα κενού, που συνεισέφεραν σε μια μείωση της τάξης του 40%. Αντίστοιχο έργο έχει υλοποιηθεί και στο διυλιστήριο Θεσσαλονίκης, για την πλήρη αποθείωση του αερίου καυσίμου. Οι συνολικές εκπομπές διοξειδίου του θείου από τα τρία διυλιστήρια (BEA στον Ασπρόπυργο, BEΘ στη Θεσσαλονίκη και BEE στη Ελευσίνα) είναι κατά 60% χαμηλότερες από τα ποσοτικά όρια εκπομπής που έχει καθορίσει η πολιτεία.

ΕΚΠΟΜΠΕΣ ΔΙΟΞΕΙΔΙΟΥ ΤΟΥ ΘΕΙΟΥ (SO₂)

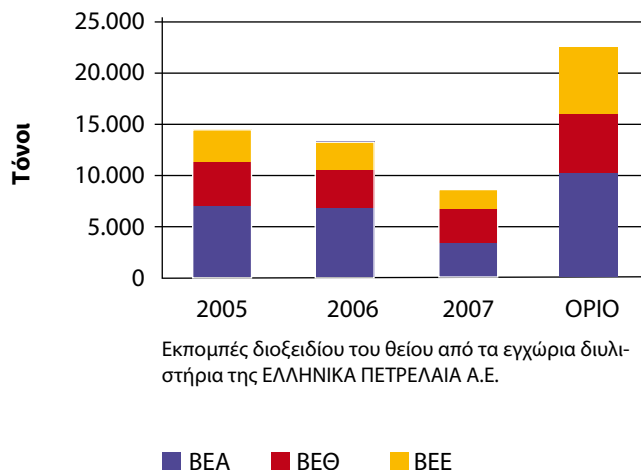

Εκπομπές διοξειδίου του θείου από τα εγχώρια διυλιστήρια της ΕΛΛΗΝΙΚΑ ΠΕΤΡΕΛΑΙΑ Α.Ε.

■ BEA ■ BEΘ ■ BEE

ΕΚΠΟΜΠΕΣ ΟΞΕΙΔΙΩΝ ΤΟΥ ΑΖΩΤΟΥ (NOx)

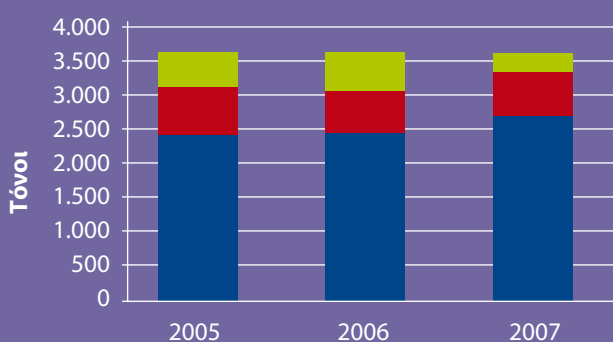

Εκπομπές οξειδίων του αζώτου από τα εγχώρια διυλιστήρια της ΕΛΛΗΝΙΚΑ ΠΕΤΡΕΛΑΙΑ Α.Ε.

■ BEA ■ BEΘ ■ BEE

ΕΚΠΟΜΠΕΣ VOC

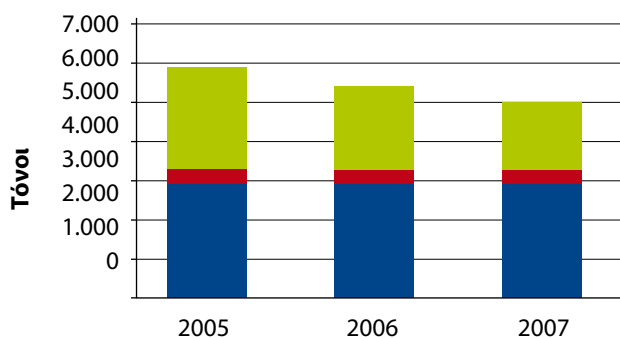

Εκπομπές πτητικών οργανικών ενώσεων (VOC) από τα εγχώρια διυλιστήρια της ΕΛΛΗΝΙΚΑ ΠΕΤΡΕΛΑΙΑ Α.Ε.

■ BEA ■ BEΘ ■ BEE

Διαχείριση αερίων εκπομπών στις εγκαταστάσεις και τα πρατήρια

Οι φορτώσεις των βυτιοφόρων αυτοκινήτων σε όλες σχεδόν τις εγκαταστάσεις γίνονται από τον πυθμένα (bottom loading), τόσο για λόγους ασφάλειας όσο και προστασίας του περιβάλλοντος.

Επίσης σε όλες τις εγκαταστάσεις, όπως προβλέπεται από την νομοθεσία, έχουν τοποθετηθεί μονάδες ανάκτησης ατμών για τις φορτώσεις των βενζινιών. Με μονάδες ανάκτησης ατμών, κατά την εκφόρτωση βενζίνης από τα βυτιοφόρα στις δεξαμενές (stage I), είναι εφοδιασμένα και τα πρατήρια της ΕΚΟ. Η εταιρεία έχει προχωρήσει και στη σταδιακή εφαρμογή (σε ελεγχόμενα και ιδιόκτητα πρατήρια που ανακαινίζονται) ανάκτησης ατμών κατά την παράδοση βενζίνης στο ρεζερβουάρ των αυτοκινήτων (stage II).



Διαχείριση υγρών & στερεών αποβλήτων

Η διαχείριση των υγρών αποβλήτων των Διυλιστηρίων γίνεται με την εφαρμογή των πιο σύγχρονων τεχνολογιών. Τα απορριπτόμενα επεξεργασμένα υγρά απόβλητα, ελέγχονται συνεχώς από τα εξειδικευμένα εργαστήρια των εγκαταστάσεων και οι προδιαγραφές τους είναι πιο κάτω από τα νομοθετημένα όρια. Αξίζει να σημειωθεί ότι οι τιμές για τις ποσότητες των απορριπτόμενων υδρογονανθράκων είναι στο 50% των νομοθετημένων ορίων για τους αποδέκτες.

Όλες οι εγκαταστάσεις διαθέτουν εγκεκριμένα σχέδια από τις λιμενικές αρχές για την αντιμετώπιση περιστατικών θαλάσσιας ρύπανσης. Σε τακτική ετήσια βάση πραγματοποιούνται ασκήσεις, τις περισσότερες φορές σε συνεργασία με τις αρμόδιες αρχές, για την αντιμετώπιση περιστατικών θαλάσσιας ρύπανσης.

Δεν υπήρξαν τα τελευταία χρόνια περιστατικά διαρροής υδρογονανθράκων στο θαλάσσιο περιβάλλον από ατυχήματα (oil spills).

Πρώτη προτεραιότητα είναι η ανακύκλωση αποβλήτων, όπως π.χ. η επαναδιύλιση ανακτώμενων υδρογονανθράκων από τις μονάδες υγρών αποβλήτων. Τα υπόλοιπα επικίνδυνα απόβλητα, που δεν είναι δυνατόν να διαχειριστούν μέσα στην εγκατάσταση, δίνονται σε κατάλληλες αδειοδοτημένες από την πολιτεία εταιρείες για περαιτέρω διαχείριση στις εγκαταστάσεις τους ή για προώθηση σε εξειδικευμένες εταιρείες του εξωτερικού.

Οι παλαιοί καταλύτες, που δεν μπορούν να αναγεννηθούν, αποστέλλονται στο εξωτερικό, σε εξειδικευμένες και αδειοδοτημένες εταιρίες διαχείρισης αποβλήτων, για ανάκτηση χρήσιμων ή πολύτιμων μετάλλων ή για θερμοκαταστροφή. Δεν

αποθηκεύονται επικίνδυνα απόβλητα μέσα στους χώρους των εγκαταστάσεων των Διυλιστηρίων. Η προσωρινή αποθήκευσή τους, μέχρι την οριστική διάθεσή τους γίνεται σύμφωνα με τα προβλεπόμενα από τη σχετική νομοθεσία και τις καλές περιβαλλοντικές πρακτικές.

Σημαντική προσπάθεια γίνεται και στη διαδικασία ανακύκλωσης αστικών αποβλήτων. Παλαιά σιδηρικά, πλαστικό, ξυλεία, ελαστικά, λιπαντικά διαχωρίζονται και διαχειρίζονται με το κατάλληλο τρόπο. Όλες οι εγκαταστάσεις εφαρμόζουν προγράμματα ανακύκλωσης χαρτιού και μπαταριών, στις μονάδες παραγωγής και τα γραφεία. Σε διάφορα σημεία στους χώρους εργασίας υπάρχουν ειδικοί κάδοι για την ανακύκλωση των παραπάνω υλικών.



Προστασία βιοποικιλότητας

Η ΕΛΛΗΝΙΚΑ ΠΕΤΡΕΛΑΙΑ αναγνωρίζει τη σημαντικότητα της διατήρησης της βιοποικιλότητας, μέσα στα πλαίσια της αυξανόμενης ζήτησης για ενέργεια, της βιώσιμης ανάπτυξης και τη βελτίωσης της ποιότητας της ζωής στις γειτονικές περιοχές, όπου λειτουργούν οι εγκαταστάσεις της.

Καμία από τις εγκαταστάσεις της Εταιρείας δε γειτνιάζει με προστατευόμενες περιοχές (π.χ. NATURA). Όλες οι εγκαταστάσεις βρίσκονται σε χωροθετημένες βιομηχανικές ζώνες. Γύρω από τις εγκαταστάσεις δεν υπάρχουν σημαντικά οικοσυστήματα.

Η ΕΛΛΗΝΙΚΑ ΠΕΤΡΕΛΑΙΑ συμβάλλει στη προστασία του περιβάλλοντος και την ανάπλαση των γειτονικών περιοχών με ενέργειες, όπως:

- Εκτεταμένες δεντροφυτεύσεις με στόχο τη δημιουργία ζωνών διαχωρισμού των χρήσεων γης και αναβάθμισης των περιοχών που περιβάλλουν τα Διυλιστήρια.
- Μέτρα για την αποφυγή ρύπανσης των επιφανειακών και υπογείων υδάτων.
- Αποφυγή της χρήσης βοηθητικών υλών στις διεργασίες, που χαρακτηρίζονται ως οικοτοξικές.



Κοινωνική Υπευθυνότητα

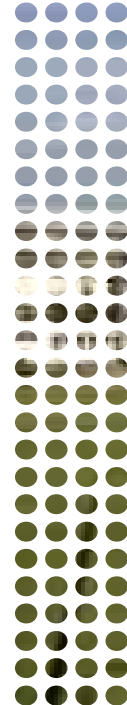

Ο Όμιλος ΕΛΛΗΝΙΚΑ ΠΕΤΡΕΛΑΙΑ, από την ίδρυσή του, υποστήριξε πρωτοβουλίες και δράσεις οι οποίες προωθούν την ιδέα της Εταιρικής Υπευθυνότητας. Από το 2005, η ΕΛΛΗΝΙΚΑ ΠΕΤΡΕΛΑΙΑ και η ΕΚΟ Α.Β.Ε.Ε. είναι ενεργά μέλη του Ελληνικού Δικτύου για την Εταιρική Κοινωνική Ευθύνη, μέλους του CSR Europe, ενώ σχετική προσέγγιση της ΕΚΟ ΑΒΕΕ προβλήθηκε στον "Οδηγό 50+ Καλές Πρακτικές" του Ελληνικού Δικτύου για την Εταιρική Κοινωνική Ευθύνη.

Η Εταιρική Κοινωνική Υπευθυνότητα είναι πρωταρχικός στόχος του ομίλου. Με γνώμονα πάντοτε τον παράγοντα «άνθρωπο» αλλά και τις πολιτισμικές διαφορές των χωρών στις οποίες, ο Όμιλος, δραστηριοποιείται, δίνεται ιδιαίτερη έμφαση στην ανάπτυξη των τοπικών κοινωνιών, στη βελτίωση του βιοτικού επιπέδου των πολιτών και στην ομαλή και ασφαλή λειτουργία των εγκαταστάσεων.

Ιδιαίτερη σημασία δίνει ο Όμιλος για την πολύπλευρη υποστήριξη της τοπικής κοινωνίας. Κάθε χρόνο δαπανώνται σημαντικά ποσά για την αγορά προϊόντων και υπηρεσιών από την τοπική αγορά. Παράλληλα, οι νέες τεχνολογικές επενδύσεις, στο διυλιστήριο Ελευσίνας, δη-

μιουργούν 120 νέες θέσεις εργασίας και 1500 θέσεις εργασίας, κατά τη διάρκεια των εργασιών, εκτός από τα πολλαπλά περιβαλλοντικά οφέλη.

Στο πλαίσιο της Κοινωνικής Υπευθυνότητας του, ο Όμιλος ανέλαβε ή υποστήριξε πλήθος δράσεων (επιπλέον των δράσεων για το περιβάλλον και την υγεία και ασφάλεια), εντός και εκτός Ελλάδας, όπως:

- Έργα και δραστηριότητες προς τις τοπικές κοινωνίες.
- Ενίσχυση φιλανθρωπικών ιδρυμάτων.
- Υποστήριξη εκπαιδευτικών προγραμμάτων.
- Παροχές προς εκπαιδευτικά ιδρύματα διαφόρων βαθμίδων.
- Υποστήριξη εκδηλώσεων νέων, αθλητικών εκδηλώσεων και σωματείων.
- Υποστήριξη πολιτιστικών εκδηλώσεων.
- Υποστήριξη ευπαθών ομάδων.

Στα πλαίσια των παραπάνω δράσεων, η συνολική δαπάνη της ΕΛΛΗΝΙΚΑ ΠΕΤΡΕΛΑΙΑ ΑΕ και της θυγατρικής της ΕΚΟ ΑΒΕΕ ανήλθε σε € 1,2 εκατ. Επιπλέον, ο Όμιλος διέθεσε το ποσό των € 461 χιλ. σε ανάλογες δράσεις εκτός Ελλάδας.

Ειδικά για τις πυρόπληκτες περιοχές της Πελοποννήσου, έχει αποφασιστεί η διάθεση ποσού € 5 εκατ. για την αποκατάσταση των ζημιών.

Το πρώτο τρίμηνο του 2007, ο Όμιλος χρηματοδότησε έρευνα "καταγραφής απόψεων" και "αποτύπωσης των προβλημάτων" σε δήμους που γειτνιάζουν με τις βιομηχανικές εγκαταστάσεις του Ομίλου. Ήταν μια συστηματική προσπάθεια απεικόνισης και καταγραφής των αναγκών για έργα, των καθημερινών προβλημάτων, των στάσεων και απόψεων των κατοίκων των δήμων. Από την έρευνα προέκυψαν αφενός σχέδια δράσης και αφετέρου η απόφαση για την επανάληψή της το πρώτο τρίμηνο του 2008.

Οι παραπάνω δράσεις παρουσιάζονται αναλυτικότερα στην ειδική έκδοση του Ομίλου, για το 2007, με τίτλο "Έκθεση Βιωσιμότητας 2007".



IV. ΧΡΗΜΑΤΟ-ΟΙΚΟΝΟΜΙΚΕΣ ΠΛΗΡΟΦΟΡΙΕΣ

Περιεχόμενα

Επιλεγμένα Χρηματοοικονομικά Στοιχεία	77
Ανάλυση κατά Τομέα Δραστηριότητας	78
Ενοποιημένες Οικονομικές Καταστάσεις Ομίλου	80
Θυγατρικές, Συνδεδεμένες Επιχειρήσεις και Συμμετοχές	82
Πληροφόρηση κατά Τομέα	84
Οικονομικές Καταστάσεις Μητρικής Εταιρείας	88
Γενικές πληροφορίες	90
Στοιχεία Ορκωτών Λογιστών	90
Ανέλεγκτες Χρήσεις Ομίλου	90
Επικοινωνία	91
Διευθύνσεις Εταιρειών Ομίλου	91
Υπηρεσίες ενημέρωσης των Μετόχων	92
Επικοινωνία για τον Απολογισμό	94





Επιλεγμένα Χρηματοοικονομικά Στοιχεία

ΕΠΙΛΕΓΜΕΝΑ ΧΡΗΜΑΤΟΟΙΚΟΝΟΜΙΚΑ ΣΤΟΙΧΕΙΑ (σε εκατ. ευρώ)

	2007	2006	2005
ΣΤΟΙΧΕΙΑ ΑΠΟΤΕΛΕΣΜΑΤΩΝ ΧΡΗΣΗΣ			
Κύκλος Εργασιών	8.538,0	8.121,5	6.653,0
Κέρδη εκμετάλλευσης	477,3	355,3	526,3
Κέρδη προ φόρων	488,6	358,5	494,8
Δικαιώματα μειοψηφίας	13,6	10,7	6,6
Καθαρά Κέρδη μετόχων μητρικής	351,0	260,2	334,2
Μέρισμα ανά μετοχή	0,50	0,43	0,43
ΣΤΟΙΧΕΙΑ ΤΑΜΕΙΑΚΩΝ ΡΟΩΝ			
Εισροές / εκροές από λειτουργική δραστηριότητα	372,1	(60,8)	(11,2)
Εκροές για επενδυτικές δραστηριότητες	(167,8)	(116,1)	(170,4)
Εισροές (εκροές) χρηματοοικον. δραστηριότητας	(162,0)	156,9	188,0
Αύξηση μείωση διαθεσίμων	42,2	(20,0)	6,4
ΣΤΟΙΧΕΙΑ ΙΣΟΛΟΓΙΣΜΟΥ			
Σύνολο Ενεργητικού	5.058,9	4.363,5	4.193,7
Πάγιο Ενεργητικό	2.040,0	1.936,5	1.939,0
Χρεόγραφα και διαθέσιμα	208,5	170,5	193,6
Μακροπρόθεσμες υποχρεώσεις	718,5	562,2	759,3
Μακροπρόθεσμος δανεισμός	402,6	322,7	539,6
Βραχυπρόθεσμος Δανεισμός	786,5	895,7	356,3
Δικαιώματα μειοψηφίας	126,6	112,7	101,9
ΙΔΙΑ ΚΕΦΑΛΑΙΑ	2.580,5	2.397,6	2.256,4



Ανάλυση κατά Τομέα Δραστηριότητας

ΔΙΥΛΙΣΗ - ΔΙΑΘΕΣΗ			
Ποσά σε εκατ. Ευρώ	2007	2006	2005
ΣΤΟΙΧΕΙΑ ΔΡΑΣΤΗΡΙΟΤΗΤΑΣ			
Κύκλος Εργασιών	8.034,7	7.692,6	6.426,0
Λειτουργικά Κέρδη	408,2	291,1	506,7
Πάγιες Επενδύσεις	119,0	81,0	55,0
Αποσβέσεις παγίων	73,1	80,7	97,0
Παραγωγή (εκατ. τόνοι)	14,5	14,2	14,4
Πωλήσεις (εκατ. τόνοι)	17,1	17,0	16,5
Περιθώριο διύλισης (δολ./βαρέλι πωλήσεων)	5,83	5,73	6,83
Μέση τιμή αργού Brent (δολ./βαρέλι)	72,69	66,10	55,10
Μέση Ισοτιμία (ευρώ/δολ.)	1,37	1,26	1,25

ΕΜΠΟΡΙΑ ΠΕΤΡΕΛΑΙΟΕΙΔΩΝ			
Ποσά σε εκατ. Ευρώ	2007	2006	2005
ΣΤΟΙΧΕΙΑ ΔΡΑΣΤΗΡΙΟΤΗΤΑΣ			
Κύκλος Εργασιών	2.631,1	2.363,4	2.019,0
Λειτουργικά Κέρδη	46,4	45,6	46,0
Πάγιες Επενδύσεις	71,4	61,6	41,0
Αποσβέσεις παγίων	29,9	29,0	27,0
Πωλήσεις (χιλιάδες τόνοι)	5.236,0	4.788,0	4.713,0
Μερίδιο Εγχώριας αγοράς (%)	23,7 (*)	21,8	23,0
Δίκτυο πρατηρίων τέλους έτους (*) Πρόβλεψη	1.512	1.493	1.481

ΠΕΤΡΟΧΗΜΙΚΑ			
Ποσά σε εκατ. Ευρώ	2007	2006	2005
ΣΤΟΙΧΕΙΑ ΔΡΑΣΤΗΡΙΟΤΗΤΑΣ			
Κύκλος Εργασιών	380,2	354,7	301,0
Λειτουργικά Κέρδη	37,8	21,6	10,0
Πάγιες Επενδύσεις	0,8	1,2	1,0
Αποσβέσεις παγίων	17,4	17,5	16,0
Παραγωγή (χιλιάδες τόνοι)	447,0	428,0	396,0
Πωλήσεις (χιλιάδες τόνοι)	430,0	418,6	383,0

ΕΡΕΥΝΑ ΚΑΙ ΠΑΡΑΓΩΓΗ ΥΔΡΟΓΟΝΑΝΘΡΑΚΩΝ			
Ποσά σε εκατ. Ευρώ	2007	2006	2005
ΣΤΟΙΧΕΙΑ ΔΡΑΣΤΗΡΙΟΤΗΤΑΣ			
Αποσβέσεις παγίων	3,1	2,4	2,3
ΠΑΡΑΓΩΓΗ & ΕΜΠΟΡΙΑ ΗΛΕΚΤΡΙΚΗΣ ΕΝΕΡΓΕΙΑΣ			
Ποσά σε εκατ. Ευρώ	2007	2006	2005
ΣΤΟΙΧΕΙΑ ΔΡΑΣΤΗΡΙΟΤΗΤΑΣ			
Κύκλος Εργασιών	148,3	146,0	1,1
Κέρδη προ φόρων	43,9	24,1	(1,9)

Χρηματο-
οικονομικές
πληροφορίες



Ενοποιημένες Οικονομικές Καταστάσεις Ομίλου

ΣΤΟΙΧΕΙΑ ΚΑΤΑΣΤΑΣΗΣ ΑΠΟΤΕΛΕΣΜΑΤΩΝ ΧΡΗΣΗΣ	ΕΝΟΠΟΙΗΜΕΝΑ ΟΜΙΛΟΥ	
	(ποσά σε χιλιάδες €)	
	1/01/2007- 31/12/2007	1/01/2006-31/12/2006
Κύκλος εργασιών	8.537.951	8.121.490
Μικτά κέρδη	871.958	691.359
Κέρδη προ φόρων, χρηματοδοτικών και επενδυτικών αποτελεσμάτων και αποσβέσεων (EBITDA)	617.050	501.512
Κέρδη προ φόρων, χρηματοδοτικών επενδυτικών αποτελεσμάτων (EBIT)	477.272	355.292
Κέρδη προ φόρων	488.627	358.476
Μείον φόροι	(124.012)	(87.559)
Κέρδη μετά από φόρους	364.615	270.917
Κατανέμονται σε:		
Μετόχους εταιρείας	351.004	260.192
Δικαιώματα Μειοψηφίας	13.611	10.725
	364.615	270.917

ΣΤΟΙΧΕΙΑ ΙΣΟΛΟΓΙΣΜΟΥ	ΕΝΟΠΟΙΗΜΕΝΑ ΟΜΙΛΟΥ	
	(ποσά σε χιλιάδες €)	
	31/12/2007	31/12/2006
ΕΝΕΡΓΗΤΙΚΟ		
Πάγια στοιχεία Ενεργητικού	1.546.260	1.497.604
Συμμετοχές	386.847	366.165
Αποθέματα	1.531.161	1.206.683
Απαιτήσεις από πελάτες και χρεώστες	1.279.244	1.049.763
Διαθέσιμα	208.450	170.490
Λοιπά στοιχεία ενεργητικού	106.902	72.780
ΣΥΝΟΛΟ ΕΝΕΡΓΗΤΙΚΟΥ	5.058.864	4.363.485
ΠΑΘΗΤΙΚΟ		
Μακροπρόθεσμες υποχρεώσεις	718.456	562.186
Βραχυπρόθεσμες τραπεζικές υποχρεώσεις	786.510	895.661
Λοιπές βραχυπρόθεσμες υποχρεώσεις	973.425	508.028
Σύνολο υποχρεώσεων (α)	2.478.391	1.965.875
Μετοχικό Κεφάλαιο	666.285	666.285
Μετοχικό Κεφάλαιο - Υπέρ το άρτιο	353.796	353.796
Λοιπά στοιχεία Καθαρής θέσης Μετόχων	1.433.814	1.264.829
Καθαρή Θέση μετόχων Εταιρείας	2.453.895	2.284.910
Δικαιώματα Μειοψηφίας	126.578	112.700
Σύνολο Καθαρής Θέσης (β)	2.580.473	2.397.610
ΣΥΝΟΛΟ ΠΑΘΗΤΙΚΟΥ (α) + (β)	5.058.864	4.363.485

ΣΤΟΙΧΕΙΑ ΚΑΤΑΣΤΑΣΗΣ ΤΑΜΕΙΑΚΩΝ ΡΟΩΝ	ΕΝΟΠΟΙΗΜΕΝΑ ΟΜΙΛΟΥ	
	(ποσά σε χιλιάδες €)	1/01/2007- 31/12/2007
Λειτουργικές δραστηριότητες		
Κέρδη προ φόρων	488.627	358.476
Προσαρμογές για:		
Αποσβέσεις ενσωμάτων και ασωμάτων παγίων	139.778	146.220
Αποσβέσεις επιχορηγήσεων παγίου ενεργητικού	(4.278)	(5.969)
Χρηματοοικονομικά αποτελέσματα	41.772	35.294
Κέρδη από συνδεδεμένες επιχειρήσεις	(23.457)	(15.848)
Μερίσματα συμμετοχών	(2.582)	(471)
Προβλέψεις δαπανών	36.972	28.081
(Κέρδη)/Ζημιές από εκποίηση παγίων	(3.767)	2.872
Συναλλαγματικές διαφορές χρεωστικές/(πιστωτικές)	(29.531)	(27.159)
	643.534	521.496
Μεταβολές στο κεφάλαιο κίνησης		
(Αύξηση)/Μείωση αποθεμάτων	(324.479)	(37.654)
(Αύξηση)/Μείωση απαιτήσεων	(256.876)	(176.175)
Αύξηση/(Μείωση) υποχρεώσεων	324.213	(107.650)
Πληρωθέντες Φόροι	(14.327)	(260.780)
Ταμειακές ροές από λειτουργικές δραστηριότητες (α)	372.065	(60.763)
Επενδυτικές δραστηριότητες		
Αγορά ενσώματων και ασωμάτων παγίων	(194.955)	(144.811)
Εισπραχθείσες επιδοτήσεις	390	2.445
Είσπραξη από πώληση ενσωμάτων παγίων	5.342	4.551
Μερίσματα θυγατρικών και συμμετοχών	2.582	1.819
Τόκοι έσοδα	18.995	15.868
Συμμετοχές σε (αύξηση)/μείωση κεφαλαίου συνδεδεμ. επιχειρ.	(199)	4.040
Ταμειακές ροές από επενδυτικές δραστηριότητες (β)	(167.845)	(116.088)
Χρηματοδοτικές δραστηριότητες		
Εισροές/(εκροές) από βραχυπρόθεσμα δάνεια	(81.166)	549.290
Αύξηση Μετοχικού Κεφαλαίου	-	118
Τόκοι έξοδα	(60.767)	(51.162)
Μερίσματα πληρωθέντα	(130.966)	(156.325)
Εισροές/(Εκροές) από μακροπρόθεσμα δάνεια	110.905	(185.064)
Ταμειακές ροές από χρηματοδοτικές δραστηριότητες (γ)	(161.994)	156.857
Καθαρή αύξηση / (μείωση) στα ταμειακά διαθέσιμα και ισοδύναμα χρήσης (α)+(β)+(γ)	42.226	(19.994)
Ταμειακά διαθέσιμα και ισοδύναμα έναρξης χρήσης	170.490	193.630
Συναλλαγματικές διαφορές στα ταμειακά διαθέσιμα	(4.266)	(3.146)
Αύξηση / (Μείωση) στα ταμειακά διαθέσιμα & ισοδύναμα χρήσης	42.226	(19.994)
Ταμειακά διαθέσιμα και ισοδύναμα λήξης χρήσης	208.450	170.490

Θυγατρικές, Συνδεδεμένες Επιχειρήσεις και Συμμετοχές

ΕΤΑΙΡΕΙΑ / ΚΟΙΝΟΠΡΑΞΙΑ	Μέθοδος	Ποσοστό (%) ενοποίησης	(χιλ. ευρώ) Αξία Συμμετοχής
I. ΘΥΓΑΤΡΙΚΕΣ ΕΤΑΙΡΕΙΕΣ:			
ΤΗΣ ΕΛΛΗΝΙΚΑ ΠΕΤΡΕΛΑΙΑ Α.Ε.			
ΕΚΟ Α.Β.Ε.Ε.	Ολική	100	101.971
ΑΣΠΡΟΦΟΣ Α.Ε.	Ολική	100	7.212
HELLENIC PETROLEUM INTERNATIONAL A.G.	Ολική	100	196.238
ΔΙΑΧΟΝ Α.Β.Ε.Ε.	Ολική	100	23.084
ΕΛΛΗΝΙΚΑ ΠΕΤΡΕΛΑΙΑ – ΠΟΣΕΙΔΩΝ ΝΑΥΤΙΚΗ ΕΤΑΙΡΕΙΑ	Ολική	100	5.300
ΕΛΛΗΝΙΚΑ ΠΕΤΡΕΛΑΙΑ – ΑΠΟΛΛΩΝ ΝΑΥΤΙΚΗ ΕΤΑΙΡΕΙΑ	Ολική	100	10.000
ΕΛ.ΠΕ.Τ. ΒΑΛΚΑΝΙΚΗ Α.Ε.	Ολική	63	73.285
GLOBAL PETROLEUM ALBANIA Sh.A.	Ολική	99,96	20.498
ΕΚΟ GEORGIA LTD	Ολική	1	34
ΕΝΕΡΓΕΙΑΚΗ ΘΕΣΣΑΛΟΝΙΚΗΣ Α.Ε.	Ολική	51	25.398
HELLENIC PETROLEUM FINANCE PLC	Ολική	100	10.000
ΕΛΛ. ΠΕΤΡ. ΑΝΑΝΕΩΣΙΜΕΣ ΠΗΓΕΣ ΕΝΕΡΓΕΙΑΣ Α.Ε.	Ολική	100	60
ΤΗΣ HELLENIC PETROLEUM INTERNATIONAL A.G.			
JUGOPETROL A.D. KOTOR	Ολική	54,35	65.000
HELLENIC PETROLEUM CYPRUS LTD	Ολική	100	112.015
ΕΝΕΡΓΕΙΑΚΗ ΘΕΣΣΑΛΟΝΙΚΗΣ Α.Ε.	Ολική	49%	24.402
ΕΛΠΕ - ΔΙΕΘΝΗΣ ΣΥΜΒΟΥΛΕΥΤΙΚΗ Α.Ε	Ολική	100	60
ΤΗΣ HELLENIC PETROLEUM BULGARIA (HOLDINGS) LTD			
ΕΚΟ BULGARIA E.A.D.	Ολική	100	26.600
ΤΗΣ HELLENIC PETROLEUM SERBIA (HOLDINGS) LTD			
ΕΚΟ-YU A.D. BEOGRAD	Ολική	100	30.150
ΤΗΣ HELLENIC PETROLEUM GEORGIA (HOLDINGS) LTD			
ΕΚΟ GEORGIA LTD	Ολική	100	3.450
ΤΗΣ ΕΚΟ Α.Β.Ε.Ε.			
ΕΓΚΑΤΑΣΤΑΣΕΙΣ ΚΑΥΣΙΜΩΝ ΟΡΓΑΝΙΣΜΟΥ ΤΟΠΙΚΗΣ ΑΥΤΟΔΙΟΙΚΗΣΗΣ ΚΩ Α.Ε. (ΕΚΟΤΑ ΚΩ Α.Ε.)	Ολική	49	81
ΕΚΟ ΚΑΛΥΨΩ ΜΟΝΟΠΡΟΣΩΠΗ ΕΠΕ	Ολική	100	1.098
ΤΗΣ ΕΛ.ΠΕ.Τ. ΒΑΛΚΑΝΙΚΗ Α.Ε.			
ΟΚΤΑ CRUDE OIL REFINERY A.D./ΟΚΤΑ TRADE Company	Ολική	81,51	55.648
ΕΠΙΧΕΙΡΗΣΗ ΠΕΤΡΕΛΑΙΑΓΩΓΟΥ ΘΕΣ/ΝΙΚΗ-ΣΚΟΠΙΑ-ΒΑΡΔΑΞ Α.Ε	Ολική	100	88.090
ΤΗΣ GLOBAL PETROLEUM ALBANIA Sh.A.			
ELDA PETROLEUM ALBANIA S.H.P.K.	Ολική	100	5.068

ΕΤΑΙΡΕΙΑ / ΚΟΙΝΟΠΡΑΞΙΑ	Μέθοδος	Ποσοστό (%) ενοποίησης	(χιλ. ευρώ) Αξία Συμμετοχής
------------------------	---------	------------------------	--------------------------------

II. ΣΥΜΜΕΤΟΧΕΣ ΤΗΣ ΕΛΛΗΝΙΚΑ ΠΕΤΡΕΛΙΑ Α.Ε. ΣΕ ΕΤΑΙΡΕΙΕΣ

ΔΗΜΟΣΙΑ ΕΠΙΧΕΙΡΗΣΗ ΠΑΡΟΧΗΣ ΑΕΡΙΟΥ Α.Ε. (ΔΕΠΑ Α.Ε.)	Καθαρά θέση	35	237.201
ARTENIUS ΕΛΛΑΣ Α.Ε.	Καθαρά θέση	35	8.485
ΕΤΑΙΡΙΑ ΑΓΩΓΟΥ ΚΑΥΣΙΜΩΝ ΑΕΡΟΔΡΟΜΙΟΥ ΑΘΗΝΩΝ Α.Ε.	Αξία κτήσης	50	2.895
ΘΡΑΚΗ Α.Ε.	Αξία κτήσης	25	3.313
ΕΑΝΤ Α.Ε.	Αξία κτήσης	9,01	17
ΕΤΑΙΡΕΙΑ ΠΕΤΡΕΛΑΙΟΥ ΒΟΡΕΙΟΥ ΑΙΓΑΙΟΥ ΝΑΡC	Αξία κτήσης	16,67	7
ΕΤΑΙΡΕΙΑ ΠΕΤΡΕΛΑΙΟΕΙΔΩΝ ΘΡΑΚΗΣ STPC	Αξία κτήσης	16,67	7

III. ΣΥΜΜΕΤΟΧΕΣ ΤΗΣ ΕΚΟ ΑΒΕΕ ΣΕ ΕΤΑΙΡΕΙΕΣ

SAFCO Α.Ε.	Αξία κτήσης	25	240
------------	-------------	----	-----

IIII. ΣΥΜΜΕΤΟΧΕΣ ΤΗΣ ΕΛΛΗΝΙΚΑ ΠΕΤΡΕΛΙΑ Α.Ε. ΣΕ ΚΟΙΝΟΠΡΑΞΙΕΣ ΕΡΕΥΝΑΣ ΥΔΡΟΓΟΝΑΝΘΡΑΚΩΝ ΜΕ ΤΙΣ:

CALFRAC WELL SERVICES LTD	-	25	-
MELROSE	-	30	-
WOODSIDE ENERGY REPSOL	-	20	-

Χρηματο-
οικονομικές
πληροφορίες

Επιπλέον πληροφορίες ανά τομέα κατά την 31 Δεκεμβρίου 2007 έχουν ως εξής:

	Διύλιση	Λιανική Εμπορία	Έρευνα & Παραγωγή	Χημικά	Αέριο & Ενέργεια	Λοιπά	Ενδοεται- ρικά	Σύνολο
Σύνολο ενεργητικού	3.837.262	993.964	11.770	316.674	252.309	1.051.413	(1.404.528)	5.058.864
Καθαρή Θέση	2.294.667	347.690	11.770	142.448	51.995	(104.159)	(163.938)	2.580.473
Αγορές και ιδιοκατασκευές παγίων (Σύνολο έτους)	118.951	71.417	3.509	772	242	59	-	194.950
Αποσβέσεις (Σύνολο έτους)	73.126	29.890	3.081	17.365	15.877	439	-	139.778

Επιπλέον πληροφορίες ανά τομέα κατά την 31 Δεκεμβρίου 2006 έχουν ως εξής:

	Διύλιση	Λιανική Εμπορία	Έρευνα & Παραγωγή	Χημικά	Αέριο & Ενέργεια	Λοιπά	Ενδοεται- ρικά	Σύνολο
Σύνολο ενεργητικού	3.394.692	794.782	12.212	290.629	281.969	484.666	(895.465)	4.363.485
Καθαρή Θέση	2.144.985	332.685	12.212	127.571	42.331	3.552	(265.726)	2.397.610
Αγορές και ιδιοκατασκευές παγίων (Σύνολο έτους)	80.997	61.595	-	1.157	1.044	17	-	144.810
Αποσβέσεις (Σύνολο έτους)	80.717	28.972	2.407	17.488	16.168	468	-	146.220

Χρηματο-
οικονομικές
πληροφορίες

Τα παρακάτω στοιχεία και πληροφορίες στοχεύουν σε μία γενική ενημέρωση για την οικονομική κατάσταση και τα αποτελέσματα της ΕΛΛΗΝΙΚΑ ΠΕΤΡΕΛΙΑ Α.Ε καθώς και των ενσωπιασμένων στοιχείων του ΟΜΙΛΟΥ. Ο αναγνώστης που επιζητά να αντλήσει ολοκληρωμένη εικόνα της οικονομικής θέσης και των αποτελεσμάτων τους, πρέπει να εξασφαλίσει πρόσβαση στις ετήσιες οικονομικές καταστάσεις που προβλέπουν τα Διεθνή Λογιστικά Πρότυπα (ΔΠΧΠ) καθώς και την έκθεση ελέγχου του ορκωτού ελεγκτή λογιστή. Ενδεικτικά μπορεί να ανατρέξει στην διεύθυνση διαδικτύου της εταιρείας, όπου αναρτώνται τα εν λόγω στοιχεία.

ΣΤΟΙΧΕΙΑ ΕΠΙΧΕΙΡΗΣΗΣ

ΛΕΩΦ.ΑΜΑΛΙΑΣ 54 - 10558 ΑΘΗΝΑ
2443/06/Β/86/23

ΥΠΟΥΡΓΕΙΟ ΑΝΑΠΤΥΞΗΣ - ΓΕΝΙΚΗ ΓΡΑΜΜΑΤΕΙΑ ΕΜΠΟΡΙΟΥ - ΓΕΝΙΚΗ Δ/ΝΣΗ ΕΣΩΤΕΡΙΚΟΥ ΕΜΠΟΡΙΟΥ - Δ/ΝΣΗ Α.Ε ΚΑΙ ΠΙΣΤΩΣ

Διεύθυνση Εδρας Εταιρείας
ΑΡ.Μ.Α.Ε
Αριθμός Αρχή
Σύνθεση Διοικητικού Συμβουλίου
Ημερομηνία έγκρισης των ετήσιων οικονομικών καταστάσεων
Ορκωτός ελεγκτής λογιστής
Ελεγκτική εταιρεία
Τύπος έκθεσης ελέγχου ελεγκτών
Διεύθυνση διαδικτύου

14 ΦΕΒΡΟΥΑΡΙΟΥ 2008
ΚΩΝΣΤΑΝΤΙΝΟΣ ΜΙΧΑΛΑΚΙΟΣ (ΑΜ ΣΟΕΛ 17701)
ΠΡΑΙΣΙΟΥΣΤΕΡΧΑΟΥΣΚΟΥΠΕΡΣ ΑΝΩΝΥΜΗ ΕΛΕΓΚΤΙΚΗ ΕΤΑΙΡΕΙΑ, ΑΜ ΣΟΕΛ 113
ΜΕ ΣΥΜΦΩΝΗ ΓΝΩΜΗ
http://www.hellenic-petroleum.gr

1.1 ΣΤΟΙΧΕΙΑ ΙΣΟΛΟΓΙΣΜΟΥ (ποσά σε χιλιάδες €)	ΕΝΟΠΙΩΜΕΝΑ ΟΜΙΛΟΥ 31/12/2007	31/12/2006	ΜΗΤΡΙΚΗΣ ΕΤΑΙΡΕΙΑΣ 31/12/2007	31/12/2006
ΕΝΕΡΓΗΤΙΚΟ				
Πόνη στοιχεία Ενεργητικού	1.546.260	1.497.604	702.863	668.418
Συμμετοχές	386.847	366.165	694.660	692.054
Αποθέματα	1.531.161	1.206.683	1.107.490	1.107.490
Απαίτησης από πελάτες και χρεώστες	1.279.244	1.049.763	994.107	828.103
Διαθέσιμα	208.450	170.490	26.815	37.878
Λοπά στοιχεία ενεργητικού	106.902	72.780	23.532	3.839
ΣΥΝΟΛΟ ΕΝΕΡΓΗΤΙΚΟΥ	5.058.864	4.363.485	3.851.615	3.337.782
ΠΑΘΗΤΙΚΟ				
Μακροπρόθεσμες υποχρεώσεις	718.456	562.186	491.300	458.793
Βραχυπρόθεσμες τραπεζικές υποχρεώσεις	786.510	895.661	377.291	426.511
Λοπάς βραχυπρόθεσμες υποχρεώσεις	973.425	508.028	851.429	422.571
Σύνολο υποχρεώσεων (α)	2.478.391	1.965.875	1.720.020	1.307.875
Μετοχικό Κεφάλαιο	666.285	666.285	666.285	666.285
Μετοχικό Κεφάλαιο - Υπέρ το άρτο	353.796	353.796	353.796	353.796
Λοπά στοιχεία Καθαρίθ θέσης Μετόχων	1.433.814	1.264.829	1.111.514	1.009.826
Καθαρή Θέση μετόχων Εταιρείας	2.453.895	2.284.910	2.131.595	2.029.907
Δικαιώματα Μετοηφίας	126.578	112.700	-	-
Σύνολο Καθαρίθ θέσης (β)	2.580.473	2.397.610	2.131.595	2.029.907
ΣΥΝΟΛΟ ΠΑΘΗΤΙΚΟΥ (α) + (β)	5.058.864	4.363.485	3.851.615	3.337.782
1.2 ΣΤΟΙΧΕΙΑ ΚΑΤΑΣΤΑΣΗΣ ΑΠΟΤΕΛΕΣΜΑΤΩΝ ΧΡΗΣΗΣ	ΕΝΟΠΙΩΜΕΝΑ ΟΜΙΛΟΥ	ΜΗΤΡΙΚΗΣ ΕΤΑΙΡΕΙΑΣ		
(ποσά σε χιλιάδες €)	1/01/2007-31/12/2007	1/01/2006-31/12/2006	1/01/2007-31/12/2007	1/01/2006-31/12/2006
Κύκλος εργασιών	8.537.951	8.121.490	7.899.981	7.549.893
Μικτά κέρδη	871.958	691.359	598.770	436.430
Κέρδη προ φόρων, χρηματοδοτικών και επενδυτικών αποτελεσμάτων και αποσβέσεων (ΕΒΙΤΔΑ)	617.050	501.512	466.121	367.369
Κέρδη προ φόρων, χρηματοδοτικών και επενδυτικών αποτελεσμάτων (ΕΒΙΤ)	477.272	355.292	383.478	277.837
Κέρδη προ φόρων	488.627	358.476	388.730	281.532
Μείον φόροι	(124.012)	(87.559)	(106.738)	(70.142)
Κέρδη μετά από φόρους	364.615	270.917	281.992	211.390
Κατανέμονται σε:				
Μετόχους εταιρείας	351.004	260.192		
Δικαιώματα Μετοηφίας	13.611	10.725		
Κέρδη μετά από φόρους και δικ. μειοψηφίας ανά μετοχή (σε €)	364.615	270.917	0,92	0,69
	1,15	0,85		

1.4 ΣΤΟΙΧΕΙΑ ΚΑΤΑΣΤΑΣΗΣ ΤΑΜΕΙΑΚΩΝ ΡΩΩΝ (ποσά σε χιλιάδες €)	ΕΝΟΠΙΩΜΕΝΑ ΟΜΙΛΟΥ 1/01/2007-31/12/2007	1/01/2006-31/12/2006	ΜΗΤΡΙΚΗΣ ΕΤΑΙΡΕΙΑΣ 1/01/2007-31/12/2007	1/01/2006-31/12/2006
Λειτουργικές δραστηριότητες	488.627	358.476	388.730	281.532
Κέρδη προ φόρων				
Προσαρμογές για:				
Αποσβέσεις ενσώματων και ασώματων παγίων	139.778	146.220	82.643	89.532
Αποσβέσεις επανορθώσεων παγίου ενεργητικού	(4.278)	(5.969)	(3.325)	(5.213)
Χρηματοοικονομικά αποτελέσματα	41.772	35.294	23.772	18.378
Κέρδη από συνδεδεμένες επιχειρήσεις	(23.457)	(15.848)	(8.662)	(18.164)
Μερίσματα συμμετοχών	(2.582)	(471)	-	-
Προβλέψεις δαπανών	36.972	28.081	55.334	19.985
(Κέρδη)/Ζημιές από εκποίηση παγίων	(3.767)	2.872	-	(1.262)
Συνολογαμιατικές διαφορές, χρεωστικές/πιστωτικές	(29.531)	(27.159)	(29.024)	(30.792)
	643.534	521.496	509.468	353.996
Μεταβολές στο κεφάλαιο κίνησης				
(Αύξηση)/Μείωση αποθεμάτων	(324.479)	(37.654)	(302.148)	(36.168)
(Αύξηση)/Μείωση απαιτήσεων	(256.876)	(176.175)	(234.231)	(20.783)
Αύξηση/(Μείωση) υποχρεώσεων	324.213	(107.650)	316.687	(164.348)
Πληρωθέντες Φόροι	(14.327)	(260.780)	-	(243.685)
	372.065	60.763	289.776	(110.988)
Ταμειακές ροές από λειτουργικές δραστηριότητες (α)	194.955	(144.811)	(117.111)	(75.263)
Αγορά ενσώματων και ασώματων παγίων	390	2.445	200	2.414
Εισπραξιές επιδοτήσεων	5.342	4.551	-	4.091
Εισπραξη από πώληση ενσώματων παγίων	2.582	1.819	13.383	13.443
Μερίσματα θυγατρικών και συμμετοχών	18.995	15.868	9.900	9.913
Τόκοι έσοδα	(199)	4.040	(9.788)	(4.577)
Συμμετοχές σε (αύξηση)/μείωση κεφαλαίου συνδεδεμένης επιχείρ.				
	(167.845)	(116.088)	(103.416)	(49.979)
Ταμειακές ροές από επενδυτικές δραστηριότητες (β)	(81.166)	549.290	(21.414)	319.447
Χρηματοδοτικές δραστηριότητες				
Εισροές (εκροές) από βραχυπρόθεσμα δάνεια	(60.767)	(51.162)	(33.672)	(28.291)
Τόκοι έσοδα	(130.966)	(156.325)	(130.963)	(156.324)
Μερίσματα πληρωθέντα	110.905	(185.064)	(7.134)	(8.922)
Εισροές/Εκροές από μακροπρόθεσμα δάνεια				
	(161.994)	156.857	(193.183)	126.028
Ταμειακές ροές από χρηματοδοτικές δραστηριότητες (γ)	42.226	(19.994)	(6.823)	(34.939)
Καθαρή αύξηση / (μείωση) στα ταμειακά διαθέσιμα και ισοδύναμα χρήσης (α)+(β)+(γ)	170.490	193.630	37.878	75.956
Ταμειακά διαθέσιμα και ισοδύναμα έναρξης χρήσης	(4.266)	(3.146)	(4.266)	(3.139)
Συνολογαμιατικές διαφορές στα ταμειακά διαθέσιμα	42.226	(19.994)	(6.823)	(34.939)
Αύξηση/(Μείωση) στα ταμειακά διαθέσιμα & ισοδύναμα χρήσης	208.450	170.490	26.815	37.878

ΠΡΟΣΘΕΤΑ ΣΤΟΙΧΕΙΑ ΚΑΙ ΠΛΗΡΟΦΟΡΙΕΣ

1.3 ΣΤΟΙΧΕΙΑ ΚΑΤΑΣΤΑΣΗΣ ΜΕΤΑΒΟΛΩΝ ΚΑΘΑΡΗΣ ΘΕΣΗΣ	ΕΝΟΠΟΙΗΜΕΝΑ ΟΜΙΛΟΥ	ΜΗΤΡΙΚΗΣ ΕΤΑΙΡΕΙΑΣ	31/12/2006	31/12/2007	31/12/2007	31/12/2006
---	--------------------	--------------------	------------	------------	------------	------------

(ποσά σε χιλιάδες €)

Καθαρή θέση έναρξης χρήσης	2.397.610	2.256.462	1.948.315	2.029.907	1.948.315	
Αύξηση Κεφαλαίου	(85.577)	118	118	-	118	
Διανεμηθέντα μερίσματα	(45.846)	(85.574)	(85.574)	(85.577)	(85.574)	
Προμήγια	(48.881)	(45.846)	(45.843)	(45.846)	(45.843)	
Πράξεις αντιστάθμισης κινδύνων - Cash flow	(48.881)	1.501	1.501	(48.881)	1.501	
Hedges	(1.448)	29	-	-	-	
Λοιπές κινήσεις καταχωρημένες απ' ευθείας στην καθαρή θέση	364.615	270.917	211.390	281.992	211.390	
Κέρδη χρήσης, μετά από φόρους	2.580.473	2.397.610	2.029.907	2.131.595	2.029.907	

2. Οι ανέλεγκτες φορολογικά χρήσεις για την μητρική εταιρεία ΕΛΛΗΝΙΚΑ ΠΕΤΡΕΛΙΑ Α.Ε. είναι 2002 - 2007 και για τις σημαντικότερες θυγατρικές είναι οι χρήσεις 2005 - 2007. 3. Για την κατάσταση των Οικονομικών Καταστάσεων της 31/12/2007 έχουν τηρηθεί οι βασικές λογιστικές αρχές του Ισολογισμού της 31/12/2006. Ο Όμιλος εφαρμόζει το THE IFRS STABLE PLATFORM 2005 από 1ης Ιανουαρίου 2005. 4. Δεν υφίστανται εμπόδια βάρη επί παγίων. 5. Λόγω του μεγέθους και του πλήθους των ασκομένων δραστηριοτήτων, υφίσταται σε διάφορα στάδια της δικαστικής διαδικασίας σημαντικός αριθμός εκκρεμών δικών, υπέρ ή κατά της εταιρείας από την έκβαση των οποίων δεν προβλέπεται ότι θα υπάρξει τελικά σημαντική επίπτωση επί της οικονομικής κατάστασης αυτής. 6. Αριθμός απαχολούμενου προσωπικού την 31/12/2007 εντός Ελλάδος: Εταιρεία: 2.445, Όμιλος: 3.432 άτομα (31/12/2006: Εταιρεία: 2.536, Όμιλος: 3.529 άτομα). 7. Το Δ.Σ. της Εταιρείας στη συνεδρίαση του στις 8 Αυγούστου 2007, κατά την οποία ενέκρινε τις οικονομικές καταστάσεις περιόδου 1/1 - 30/6/2007, αποφάσισε και ενέκρινε την καταβολή προ-μερισμάτων χρήσης 2007, ποσού Ευρώ 0,15 ανά μετοχή. Η καταβολή στους δικαιούχους μετόχους έχει γίνει στις 20/9/2007. Το Δ.Σ. αποφάσισε στις 14.2.2008 να προτείνει προς την Ετήσια Γενική Συνέλευση τελικό μερίσμα ύψους 0,35€ /ανά μετοχή. 8. Οι εταιρείες HELLENIC PETROLEUM BULGARIA (HOLDINGS) LTD, HELLENIC PETROLEUM SERBIA (HOLDINGS) LTD, HELLENIC PETROLEUM GEORGIA (HOLDINGS) LTD εντοπιούνται για πρώτη φορά στον Όμιλο. 9. Η εταιρεία ΕΚΟ ΦΥΣΙΚΟ ΑΕΡΙΟ συγχωνεύτηκε με απορρόφηση από την ΕΚΟ ΑΒΕΕ στις 8/10/2007 και στις 27/12/2007 ολοκληρώθηκε η εκκαθάριση της εταιρείας HELPE SERVICES LTD. 10. Ορισμένα συγκριτικά στοιχεία αναταξινομήθηκαν για να είναι συγκρίσιμα με τα αντίστοιχα της τρέχουσας χρήσης. Στη παρούσα χρήση, στη μητρική εταιρεία, τα έσοδα από μερίσματα συμπεριελήφθηκαν στο EBIT και EBITDA σύμφωνα με τα Διεθνή Λογιστικά Πρότυπα (ΔΛΠ) με αντίστοιχη αναπροσαρμογή στα συγκριτικά στοιχεία του 2006. 11. Οι σωρευτικές συναλλαγές του Ομίλου και της μητρικής εταιρείας με συνδεδεμένα μέρη (σε χιλ. Ευρώ) αναφέρονται στον πίνακα πλάκα:

	ΟΜΙΛΟΣ	ΕΤΑΙΡΕΙΑ
Πωλήσεις αγαθών και υπηρεσιών:	943.588	3.329.122
Αγορές αγαθών και υπηρεσιών:	169.030	109.842
Απαιτήσεις:	139.449	330.257
Υποχρεώσεις:	1.961	13.691
Συναλλαγές και αμοιβές Δ/κων στελεχών και μελών Διοικήσης	3.204	3.204
Απαιτήσεις/υποχρεώσεις Δ/κων στελεχών και μελών Διοικήσης	0	0

Αθήνα, 14 Φεβρουαρίου 2008

Ο ΠΡΟΕΔΡΟΣ Δ.Σ.
ΕΥΓΥΜΙΟΣ Ν. ΧΡΗΣΤΟΔΟΥΛΟΥ
Α.Δ.Τ. ΑΒ. 049358

Ο ΔΙΕΥΘΥΝΩΝ ΣΥΜΒΟΥΛΟΣ
ΙΩΑΝΝΗΣ Α. ΚΩΣΤΟΠΟΥΛΟΣ
Α.Δ.Τ. ΑΒ. 702932584

Ο ΓΕΝΙΚΟΣ Δ/ΝΤΗΣ ΟΙΚΟΝΟΜΙΚΩΝ ΥΠΗΡΕΣΙΩΝ
ΑΝΔΡΕΑΣ Ν. ΣΙΑΜΙΣΗΣ
Α.Δ.Τ. ΑΑ. 010147

Ο ΔΙΕΥΘΥΝΤΗΣ ΓΕΝΙΚΗΣ ΚΑΙ ΑΝΑΛΥΤΙΚΗΣ ΛΟΓΙΣΤΙΚΗΣ
ΠΑΝΤΕΛΗΣ Α. ΤΙΚΚΑΣ
Α.Δ.Τ. ΑΒ. 056140

ΕΠΩΝΥΜΙΑ	ΧΩΡΑ ΤΗΣ ΕΛΛΑΔΑΣ	ΠΟΣΟΣΤΟ ΣΥΜΜΕΤΟΧΗΣ	ΜΕΘΟΔΟΣ ΕΝΟΠΙΗΣΗΣ	ΕΠΩΝΥΜΙΑ	ΧΩΡΑ ΤΗΣ ΕΛΛΑΔΑΣ	ΠΟΣΟΣΤΟ ΣΥΜΜΕΤΟΧΗΣ	ΜΕΘΟΔΟΣ ΕΝΟΠΙΗΣΗΣ
ΕΛΛΗΝΙΚΑ ΠΕΤΡΕΛΙΑ Α.Ε.	ΕΛΛΑΔΑ	ΜΗΤΡΙΚΗ	ΟΛΙΚΗ	ΕΛΛΗΝΙΚΑ ΠΕΤΡΕΛΙΑ Α.Ε.	ΕΛΛΑΔΑ	63,00%	ΟΛΙΚΗ
ΕΚΟ Α.Β.Ε.Ε.	ΕΛΛΑΔΑ	100,00%	ΟΛΙΚΗ	ΟΚΤΑ CRUDE OIL REFINERY A.D	Π.Γ.Δ.Μ.	51,35%	ΟΛΙΚΗ
ΕΚΟΤΑ ΚΩ	ΕΛΛΑΔΑ	49,00%	ΟΛΙΚΗ	ΑΣΠΡΟΦΟΣ Α.Ε.	ΕΛΛΑΔΑ	100,00%	ΟΛΙΚΗ
ΕΚΟ ΦΥΣΙΚΟ ΑΕΡΙΟ	ΕΛΛΑΔΑ	100,00%	ΟΛΙΚΗ	ΔΙΑΧΟΝ Α.Β.Ε.Ε.	ΕΛΛΑΔΑ	100,00%	ΟΛΙΚΗ
ΕΚΟ ΚΑΛΥΨΩ	ΕΛΛΑΔΑ	100,00%	ΟΛΙΚΗ	ΕΛ.ΠΕ - ΠΟΣΕΙΔΩΝ Ν.Ε.	ΕΛΛΑΔΑ	100,00%	ΟΛΙΚΗ
ΕΚΟ BULGARIA	ΒΟΥΛΓΑΡΙΑ	100,00%	ΟΛΙΚΗ	ΕΛ.ΠΕ - ΑΠΟΛΛΩΝ Ν.Ε.	ΕΛΛΑΔΑ	100,00%	ΟΛΙΚΗ
ΕΚΟ-YU AD BEOGRAD	ΣΕΡΒΙΑ	100,00%	ΟΛΙΚΗ	ΕΝΕΡΓΕΙΑΚΗ ΘΕΣ/ΝΙΚΗΣ Α.Ε.	ΕΛΛΑΔΑ	100,00%	ΟΛΙΚΗ
ΕΚΟ GEORGIA LTD	ΓΕОРΓΙΑ	97,40%	ΟΛΙΚΗ	HELLENIC PETROLEUM FINANCE PLC	ΗΝ. ΒΑΣΙΛΕΙΟ	100,00%	ΟΛΙΚΗ
HELPE. INTERNATIONAL	ΑΥΣΤΡΙΑ	100,00%	ΟΛΙΚΗ	ΕΛ.ΠΕ ΑΝΑΝΕΩΣ. ΠΗΓΕΣ ΕΝΕΡΓΕΙΑΣ	ΕΛΛΑΔΑ	100,00%	ΟΛΙΚΗ
HELPE. CYPRUS	ΚΥΠΡΟΣ	100,00%	ΟΛΙΚΗ	HELLENIC PETROLEUM BULGARIA (HOLDINGS) LTD	ΚΥΠΡΟΣ	100,00%	ΟΛΙΚΗ
HELPE SERVICES LTD	ΚΥΠΡΟΣ	100,00%	ΟΛΙΚΗ	HELLENIC PETROLEUM SERBIA (HOLDINGS) LTD	ΚΥΠΡΟΣ	100,00%	ΟΛΙΚΗ
JUGOPETROL AD KOTOR	ΜΑΥΡΟ-ΒΟΥΝΙΟ	54,35%	ΟΛΙΚΗ	HELLENIC PETROLEUM GEORGIA (HOLDINGS) LTD	ΚΥΠΡΟΣ	100,00%	ΟΛΙΚΗ
ΕΛΠΕ-ΔΙΕΘΝΗΣ ΣΥΜ-ΒΟΥΛΕΥΤΙΚΗ Α.Ε	ΕΛΛΑΔΑ	100,00%	ΟΛΙΚΗ	ΔΕΛΤΑ Α.Ε.	ΕΛΛΑΔΑ	35,00%	ΚΑΘΑΡΗ ΘΕΣΗ
GLOBAL ALBANIA S.A.	ΑΛΒΑΝΙΑ	99,96%	ΟΛΙΚΗ	ARTENIUS HELLAS Α.Ε (ΠΡΩΗΝ PPI)	ΕΛΛΑΔΑ	35,00%	ΚΑΘΑΡΗ ΘΕΣΗ
ELDA PETROL ALBANIA	ΑΛΒΑΝΙΑ	99,96%	ΟΛΙΚΗ	Ε.Α.Κ.Α.Α Α.Ε.	ΕΛΛΑΔΑ	50,00%	ΚΑΘΑΡΗ ΘΕΣΗ
ΕΛΠΕΤ ΒΑΛΚΑΝΙΚΗ Α.Ε.	ΕΛΛΑΔΑ	63,00%	ΟΛΙΚΗ				

Χρηματο-οικονομικές πληροφορίες



Οικονομικές Καταστάσεις Μητρικής Εταιρείας

ΣΤΟΙΧΕΙΑ ΚΑΤΑΣΤΑΣΗΣ ΑΠΟΤΕΛΕΣΜΑΤΩΝ (ποσά σε χιλιάδες €)	ΜΗΤΡΙΚΗΣ ΕΤΑΙΡΕΙΑΣ	
	1/01/2007 - 31/12/2007	1/01/2006 - 31/12/2006
Κύκλος εργασιών	7.899.981	7.549.893
Μικτά κέρδη	598.770	436.430
Κέρδη προ φόρων, χρηματοδοτικών και επενδυτικών αποτελεσμάτων και αποσβέσεων (EBITDA)	466.121	367.369
Κέρδη προ φόρων, χρηματοδοτικών επενδυτικών αποτελεσμάτων (EBIT)	383.478	277.837
Κέρδη προ φόρων	388.730	281.532
Μείον φόροι	(106.738)	(70.142)
Κέρδη μετά από φόρους	281.992	211.390

ΣΤΟΙΧΕΙΑ ΙΣΟΛΟΓΙΣΜΟΥ (ποσά σε χιλιάδες €)	ΜΗΤΡΙΚΗΣ ΕΤΑΙΡΕΙΑΣ	
	31/12/2007	31/12/2006
ΕΝΕΡΓΗΤΙΚΟ		
Πάγια στοιχεία Ενεργητικού	702.863	668.418
Συμμετοχές	694.660	692.054
Αποθέματα	1.409.638	1.107.490
Απαιτήσεις από πελάτες και χρεώστες	994.107	828.103
Διαθέσιμα	26.815	37.878
Λοιπά στοιχεία ενεργητικού	23.532	3.839
ΣΥΝΟΛΟ ΕΝΕΡΓΗΤΙΚΟΥ	3.851.615	3.337.782
ΠΑΘΗΤΙΚΟ		
Μακροπρόθεσμες υποχρεώσεις	491.300	458.793
Βραχυπρόθεσμες τραπεζικές υποχρεώσεις	377.291	426.511
Λοιπές βραχυπρόθεσμες υποχρεώσεις	851.429	422.571
Σύνολο υποχρεώσεων (α)	1.720.020	1.307.875
Μετοχικό Κεφάλαιο	666.285	666.285
Μετοχικό Κεφάλαιο - Υπέρ το άρτιο	353.796	353.796
Λοιπά στοιχεία Καθαρής θέσης Μετόχων	1.111.514	1.009.826
Καθαρή Θέση μετόχων Εταιρείας	2.131.595	2.029.907
Δικαιώματα Μειοψηφίας	-	-
Σύνολο Καθαρής Θέσης (β)	2.131.595	2.029.907
ΣΥΝΟΛΟ ΠΑΘΗΤΙΚΟΥ (α) + (β)	3.851.615	3.337.782

ΣΤΟΙΧΕΙΑ ΚΑΤΑΣΤΑΣΗΣ ΤΑΜΕΙΑΚΩΝ ΡΟΩΝ (ποσά σε χιλιάδες €)	ΜΗΤΡΙΚΗΣ ΕΤΑΙΡΕΙΑΣ	
	1/01/2007-31/12/2007	1/01/2006-31/12/2006
Λειτουργικές δραστηριότητες		
Κέρδη προ φόρων	388.730	281.532
Προσαρμογές για:		
Αποσβέσεις ενσώματων και ασωμάτων παγίων	82.643	89.532
Αποσβέσεις επιχορηγήσεων παγίου ενεργητικού	(3.325)	(5.213)
Χρηματοοικονομικά αποτελέσματα	23.772	18.378
Κέρδη από συνδεδεμένες επιχειρήσεις	(8.662)	(18.164)
Μερίσματα συμμετοχών	-	-
Προβλέψεις δαπανών	55.334	19.985
(Κέρδη)/Ζημιές από εκποίηση παγίων	-	(1.262)
Συναλλαγματικές διαφορές χρεωστικές/(πιστωτικές)	(29.024)	(30.792)
	509.468	353.996
Μεταβολές στο κεφάλαιο κίνησης		
(Αύξηση)/Μείωση αποθεμάτων	(302.148)	(36.168)
(Αύξηση)/Μείωση απαιτήσεων	(234.231)	(20.783)
Αύξηση/(Μείωση) υποχρεώσεων	316.687	(164.348)
Πληρωθέντες Φόροι	-	(243.685)
Ταμειακές ροές από λειτουργικές δραστηριότητες (α)	289.776	(110.988)
Επενδυτικές δραστηριότητες		
Αγορά ενσώματων και ασωμάτων παγίων	(117.111)	(75.263)
Εισπραχθείσες επιδοτήσεις	200	2.414
Είσπραξη από πώληση ενσώματων παγίων	-	4.091
Μερίσματα θυγατρικών και συμμετοχών	13.383	13.443
Τόκοι έσοδα	9.900	9.913
Συμμετοχές σε (αύξηση)/μείωση κεφαλαίου συνδεδεμ.επιχειρ.	(9.788)	(4.577)
Ταμειακές ροές από επενδυτικές δραστηριότητες (β)	(103.416)	(49.979)
Χρηματοδοτικές δραστηριότητες		
Εισροές/(εκροές) από βραχυπρόθεσμα δάνεια	(21.414)	319.447
Αύξηση Μετοχικού Κεφαλαίου	-	118
Τόκοι έξοδα	(33.672)	(28.291)
Μερίσματα πληρωθέντα	(130.963)	(156.324)
Εισροές/(Εκροές) από μακροπρόθεσμα δάνεια	(7.134)	(8.922)
Ταμειακές ροές από χρηματοδοτικές δραστηριότητες (γ)	(193.183)	126.028
Καθαρή αύξηση / (μείωση) στα ταμειακά διαθέσιμα και ισοδύναμα χρήσης (α)+(β)+(γ)	(6.823)	(34.939)
Ταμειακά διαθέσιμα και ισοδύναμα έναρξης χρήσης		
Συναλλαγματικές διαφορές στα ταμειακά διαθέσιμα	(4.240)	(3.139)
Αύξηση / (Μείωση) στα ταμειακά διαθέσιμα & ισοδύναμα χρήσης	(6.823)	(34.939)
Ταμειακά διαθέσιμα και ισοδύναμα λήξης χρήσης	26.815	37.878



Γενικές πληροφορίες

Στοιχεία Ορκωτών Λογιστών

ΣΤΟΙΧΕΙΑ ΤΩΝ ΟΡΚΩΤΩΝ ΕΛΕΓΚΤΩΝ - ΛΟΓΙΣΤΩΝ				
A/A	ΕΠΩΝΥΜΙΑ ΕΤΑΙΡΕΙΑΣ	ΕΛΕΓΚΤΙΚΗ ΕΤΑΙΡΕΙΑ/ΔΙΕΥΘΥΝΣΗ		ΕΛΕΓΚΤΕΣ
1.	ΕΛΛΗΝΙΚΑ ΠΕΤΡΕΛΑΙΑ Α.Ε.	PriceWaterHouseCoopers Ανώνυμη Ελεγκτική Εταιρεία	Κηφισίας 268, 152 32 Χαλάνδρι	Κωνσταντίνος Μιχαλάτος
2.	ΕΚΟ Α.Β.Ε.Ε.	PriceWaterHouseCoopers Ανώνυμη Ελεγκτική Εταιρεία	Κηφισίας 268, 152 32 Χαλάνδρι	Κωνσταντίνος Μιχαλάτος
3.	ΑΣΠΡΟΦΟΣ Α.Ε.	PriceWaterHouseCoopers Ανώνυμη Ελεγκτική Εταιρεία	Κηφισίας 268, 152 32 Χαλάνδρι	Κωνσταντίνος Μιχαλάτος
4.	ΝΤΙΑΞΟΝ Α.Β.Ε.Ε.	PriceWaterHouseCoopers Ανώνυμη Ελεγκτική Εταιρεία	Κηφισίας 268, 152 32 Χαλάνδρι	Κωνσταντίνος Μιχαλάτος

Ανέλεγκτες Χρήσεις Ομίλου

ΕΠΩΝΥΜΙΑ ΕΤΑΙΡΕΙΑΣ	ΑΝΕΛΕΓΚΤΕΣ ΧΡΗΣΕΙΣ
ΕΚΟ Α.Β.Ε.Ε.	2005 - 2007
ΕΚΟ-ΦΥΣΙΚΟ ΑΕΡΙΟ Α.Ε	ΑΠΟ ΣΥΣΤΑΣΗ
ΕΚΟΤΑ ΚΩ	2006-2007
ΕΚΟ-ΚΑΛΥΨΩ	ΑΠΟ ΣΥΣΤΑΣΗ
ΕΛΠΕ ΔΙΕΘΝΗΣ ΣΥΜΒΟΥΛΕΥΤΙΚΗ	ΑΠΟ ΣΥΣΤΑΣΗ
ΕΛ.Π.ΕΤ. ΒΑΛΚΑΝΙΚΗ Α.Ε.	2005 - 2007
VARDAX Α.Ε.	ΑΠΟ ΣΥΣΤΑΣΗ
ΑΣΠΡΟΦΟΣ Α.Ε.	2003 - 2007
ΝΤΙΑΞΟΝ Α.Β.Ε.Ε.	2003 - 2007
ΠΟΣΕΙΔΩΝ Ν.Ε.	ΑΠΟ ΣΥΣΤΑΣΗ
ΑΠΟΛΛΩΝ Ν.Ε.	ΑΠΟ ΣΥΣΤΑΣΗ
ΕΝΕΡΓΕΙΑΚΗ ΘΕΣΣΑΛΟΝΙΚΗΣ Α.Ε.	ΑΠΟ ΣΥΣΤΑΣΗ
ΕΛΠΕ ΑΝΑΝΕΩΣΙΜΕΣ ΠΗΓΕΣ ΕΝΕΡΓΕΙΑΣ	ΑΠΟ ΣΥΣΤΑΣΗ

Στοιχεία Εταιρείας

Επωνυμία : ΕΛΛΗΝΙΚΑ ΠΕΤΡΕΛΑΙΑ ΑΝΩΝΥΜΗ ΕΤΑΙΡΕΙΑ
Διακριτικός τίτλος : ΕΛΛΗΝΙΚΑ ΠΕΤΡΕΛΑΙΑ Α.Ε.

Έδρα Εταιρείας:

Ο Δήμος Αθηναίων
Λ. Αμαλίας 54, 105 58 Αθήνα
Τηλ.: 210 32.36.601, 210 32.53.992
Fax: 210 32.36.974

Κεντρικές Υπηρεσίες και Βιομηχανικές Εγκαταστάσεις Ασπρόπυργου:

17ο χμ. Εθνικής Οδού Αθηνών-Κορίνθου
193 00 Ασπρόπυργος
Ταχυδρομική Θυρίδα: 1085, 101 10 Αθήνα
Τηλ.: 210 55.33.000, 210 55.39.000
Fax: 210 55.39.298, 210 55.39.299
Τίχ: 210897, 210316, 224679

Βιομηχανικές Εγκαταστάσεις Ελευσίνας:

Ελευσίνα, 192 00 Ελευσίνα
Τηλ.: 210 55.36.000
Fax: 210 55.48.509

Βιομηχανικές Εγκαταστάσεις Θεσσαλονίκης:

Ταχυδρομική Θυρίδα 100 44, 541 10 Θεσσαλονίκη
Τηλ.: 2310 750.000
Fax: 2310 750.001

Έρευνα και Παραγωγή Υδρογονανθράκων:

Λ. Κηφισίας 199, 151 24 Μαρούσι
Τηλ.: 210 87.67.700
Fax: 210 87.67.999

Υπηρεσία Μετοχολογίου

Λ. Κηφισίας 199, 151 24 Μαρούσι
Τηλ.: 210 87.67.860-5
Fax: 210 87.67.993-994

ΕΚΟ Α.Β.Ε.Ε.

Λ. Μεσογείων & Βασ. Σοφίας 2-4, Πύργος Αθηνών,
115 27 Αθήνα
Τηλ.: 210 77.05.401
Fax: 210 77.05.847

ΑΣΠΡΟΦΟΣ Α.Ε.

Ελ. Βενιζέλου 284, 176 75 Καλλιθέα
Τηλ.: 210 94.91.600
Fax: 210 94.91.610

ΔΙΑΧΟΝ ΠΛΑΣΤΙΚΑ ΥΛΙΚΑ ΣΥΣΚΕΥΑΣΙΑΣ Α.Β.Ε.Ε.

ΕΔΡΑ: Λ. Μεσογείων & Βασ. Σοφίας 2-4
Πύργος Αθηνών, 115 27 Αθήνα
Τηλ.: 210 77.16.355
Fax: 210 77.25.533

ΔΙΕΥΘΥΝΣΗ ΕΜΠΟΡΙΑΣ:

Λ. Κηφισίας 199, 151 24 Μαρούσι
Τηλ.: 210 87.67.891
Fax: 210 55.39.060

ΒΙΟΜΗΧΑΝΙΚΕΣ ΕΓΚΑΤΑΣΤΑΣΕΙΣ ΚΟΜΟΤΗΝΗΣ:

Τηλ.: 25310 82360/70
Fax: 25310 82380

ΕΛΛΗΝΙΚΑ ΠΕΤΡΕΛΑΙΑ ΠΟΣΕΙΔΩΝ ΝΑΥΤΙΚΗ ΕΤΑΙΡΕΙΑ

ΕΔΡΑ: 17ο χμ Εθνικής Οδού Αθηνών-Κορίνθου,
193 00 Ασπρόπυργος
Τηλ.: 210 55.33.000
Fax: 210 55.39.298
Βιβλίο Μητρώου Ναυτικών Εταιρειών: S276

ΕΛΛΗΝΙΚΑ ΠΕΤΡΕΛΑΙΑ ΑΠΟΛΛΩΝ ΝΑΥΤΙΚΗ ΕΤΑΙΡΕΙΑ

ΕΔΡΑ: 17ο χμ Εθνικής Οδού Αθηνών-Κορίνθου
193 00 Ασπρόπυργος
Τηλ.: 210 55.33.000
Fax: 210 55.39.298
Βιβλίο Μητρώου Ναυτικών Εταιρειών: 3410

ΕΝΕΡΓΕΙΑΚΗ ΘΕΣΣΑΛΟΝΙΚΗΣ Α.Ε.

ΕΔΡΑ: Δήμος Εχεδώρου, Νομού Θεσσαλονίκης
Τηλ.: 2310 750.000
Fax: 2310 750.001
ΓΡΑΦΕΙΑ ΑΘΗΝΩΝ:
Λ. Κηφισίας 199, 151 24 – Μαρούσι
Τηλ.: 210 87.67.700
Fax: 210 61.47.911

ΕΛΛΗΝΙΚΑ ΠΕΤΡΕΛΑΙΑ ΑΝΑΝΕΩΣΙΜΕΣ ΠΗΓΕΣ ΕΝΕΡΓΕΙΑΣ Α.Ε.

ΕΔΡΑ: Δήμος Αμαρουσίου
ΚΕΝΤΡΙΚΑ ΓΡΑΦΕΙΑ:
17ο χμ Εθνικής Οδού Αθηνών-Κορίνθου
193 00 Ασπρόπυργος
Τηλ.: 210 55.39.000
Fax: 210 55.39.298



Υπηρεσίες ενημέρωσης των Μετόχων

Η Εταιρεία επιδιώκει την πλήρη ενημέρωση των μετόχων της στην Ελλάδα και στο εξωτερικό μέσα από κανάλια πληροφόρησης, που καλύπτουν τόσο τις διάφορες ανάγκες, όσο και τις διάφορες ομάδες μετόχων.

Στη διάθεση των μετόχων υπάρχουν οι παρακάτω πηγές πληροφόρησης:

- Η ιστοσελίδα του Ομίλου: www.hellenic-petroleum.gr.
- Το Ετήσιο Δελτίο Εταιρικής Χρήσης, εκδίδεται στα ελληνικά.
- Ο Ετήσιος Απολογισμός, εκδίδεται στα ελληνικά και αγγλικά.
- Η Έκθεση Βιώσιμης Ανάπτυξης, εκδίδεται στα ελληνικά και αγγλικά.
- Οικονομικές καταστάσεις, εκδίδονται σε τριμηνιαία βάση και δημοσιεύονται στον ελληνικό τύπο.
- Τακτικές συνεντεύξεις τύπου στην Ελλάδα, που συνδυάζονται με ανακοίνωση των οικονομικών αποτελεσμάτων.
- Σχετικά δελτία τύπου με συνοπτικά οικονομικά αποτελέσματα προσαρμοσμένα και στα Διεθνή Λογιστικά Πρότυπα, που δημοσιεύονται σε αγγλόφωνες εφημερίδες του εξωτερικού.
- Συνοπτικά τριμηνιαία οικονομικά αποτελέσματα προσαρμοσμένα και στα Διεθνή Λογιστικά Πρότυπα αποστέλλονται στο Χρηματιστήριο του Λονδίνου και είναι διαθέσιμα σε μεγαλύτερη ανάλυση στο δικηγορικό γραφείο SHEARMAN & STERLING Λονδίνου.
- Περιοδικές συναντήσεις με οικονομικούς αναλυτές και μετόχους στην Ελλάδα και σε πόλεις της Ευρώπης και των Η.Π.Α. Σημειώνεται ότι δέκα ημέρες πριν από την Τακτική Γενική Συνέλευση κάθε μέτοχος μπορεί να πάρει από την Εταιρεία τις ετήσιες οικονομικές καταστάσεις, καθώς και τις σχετικές εκθέσεις του Διοικητικού Συμβουλίου και των Ορκωτών Ελεγκτών.

Επικοινωνία Μετόχων

Μέτοχοι, επενδυτές και οικονομικοί αναλυτές μπορούν να απευθύνονται στα Κεντρικά Γραφεία:

Υπηρεσία Μετόχων και Επενδυτών,

17ο χλμ. Εθνικής Οδού Αθηνών - Κορίνθου,
Ασπρόπυργος 193 00
Τηλ.: 210 5539109
Fax: 210 5539100

Διοικητικές Υπηρεσίες Μετόχων

Η Υπηρεσία Μετοχολογίου στεγάζεται στην Αθήνα:
Λ. Κηφισίας 199, Μαρούσι 151 24

Τηλ.: 210 8767860-5
Fax: 210 8767993-994

Διεύθυνση Δημοσίων και Εταιρικών Σχέσεων

Η Δ/ση στεγάζεται στον Ασπρόπυργο:

17ο χλμ. Εθνικής Οδού Αθηνών - Κορίνθου,
Ασπρόπυργος 193 00

Τηλ.: 210 5539241, 210 5539293
Fax: 210 5539240

Δικτυακός τόπος: www.hellenic-petroleum.gr

Ηλεκτρονική διεύθυνση: info@hellenic-petroleum.gr



Επικοινωνία για τον Απολογισμό

Η παρούσα έκδοση της ΕΛΛΗΝΙΚΑ ΠΕΤΡΕΛΑΙΑ απευθύνεται σε όλους τους κοινωνικούς εταίρους μας, που επιθυμούν να ενημερωθούν για την πολιτική, τη στρατηγική και τη λειτουργική επίδοση του Ομίλου, κατά το 2007.

Καλωσορίζουμε κάθε πρόταση, που μπορεί να μας βοηθήσει να βελτιώσουμε αυτή την έκθεση, ως μέσον αμφίδρομης επικοινωνίας ανάμεσα στον Όμιλο και εσάς, τους κοινωνικούς εταίρους μας.

Στοιχεία επικοινωνίας:

Διεύθυνση Δημοσίων και Εταιρικών Σχέσεων

17ο χλμ. Εθνικής Οδού Αθηνών Κορίνθου,

19300 Ασπρόπυργος

Τηλ.: 210 5539241, 210 5539 293

Fax: 210 5539 240

e-mail: info@hellenic-petroleum.gr

