

ΕΛΛΗΝΙΚΑ ΠΕΤΡΕΛΑΙΑ Α.Ε.
Αριθμ. Μ.Α.Ε. 2443/06/Β/86/23

ΕΞΑΜΗΝΙΑΙΑ ΟΙΚΟΝΟΜΙΚΗ ΕΚΘΕΣΗ

Α΄ ΕΞΑΜΗΝΟΥ 2009

Η ΠΑΡΟΥΣΑ ΕΞΑΜΗΝΙΑΙΑ ΕΚΘΕΣΗ ΕΧΕΙ ΣΥΝΤΑΧΘΕΙ ΣΥΜΦΩΝΑ ΜΕ ΤΙΣ ΔΙΑΤΑΞΕΙΣ ΤΟΥ ΑΡΘΡΟΥ
5 ΤΟΥ ΝΟΜΟΥ 3556/2007 ΚΑΙ ΤΙΣ ΚΑΤΑ ΕΞΟΥΣΙΟΔΟΤΗΣΗ ΤΟΥ ΝΟΜΟΥ ΑΠΟΦΑΣΕΙΣ ΤΗΣ
ΕΠΙΤΡΟΠΗΣ ΚΕΦΑΛΑΙΑΓΟΡΑΣ

Αθήνα, Αύγουστος 2009

ΠΙΝΑΚΑΣ ΠΕΡΙΕΧΟΜΕΝΩΝ

- 1. Δηλώσεις Προέδρου, Διευθύνοντος Συμβούλου & Μέλους του Διοικητικού Συμβουλίου για αληθή απεικόνιση των ως άνω στοιχείων**

- 2. Εξαμηνιαία Έκθεση Διοικητικού Συμβουλίου**
 - 2.1 Πληροφορίες παρ. 6 αρθρ. 5 του Ν3556/2007
 - 2.1.1 Σημαντικά Γεγονότα Α΄ εξαμήνου & Επίδραση των επί των Οικονομικών Καταστάσεων
 - 2.1.2 Κυριότεροι Κίνδυνοι και Αβεβαιότητες για το Β΄ εξάμηνο της Χρήσης 2009
 - 2.1.3 Σημαντικές Συναλλαγές μεταξύ Συνδεδεμένων Προσώπων (απόφαση 1/434/03.07.2007 άρθρο 5)
 - 2.2 Πρόσθετες Πληροφορίες και στοιχεία Εξαμηνιαίας Οικονομικής Έκθεσης του Δ.Σ.(άρθρο 4 αποφ.7/448/2007)
 - 2.2.1 Απεικόνιση Θέσης και Επίδοσης του Ομίλου Α΄ εξαμήνου 2009
 - 2.2.2 Λοιπά Χρηματοοικονομικά Στοιχεία
 - 2.2.3 Στοιχεία Ποιοτικού Χαρακτήρα

- 3. Έκθεση Επισκόπησης Ορκωτού Ελεγκτή – Λογιστή της Εξαμηνιαίας Οικονομικής Έκθεσης**

- 4. Εξαμηνιαίες Οικονομικές Καταστάσεις**
 - 4.1 Ενοποιημένες Οικονομικές Καταστάσεις Ομίλου
 - 4.2 Οικονομικές Καταστάσεις Μητρικής Εταιρείας

- 5. Πρόσθετες Πληροφορίες και Στοιχεία της απόφασης 7/448/11.10.2007 της Επιτροπής Κεφαλαιαγοράς (ΦΕΚ Β/2092/29.10.2007)**
 - 5.1 Δημοσιευμένα συνοπτικά Οικονομικά στοιχεία

1. Δηλώσεις Προέδρου, Διευθύνοντος Συμβούλου & Μέλους του Διοικητικού Συμβουλίου για αληθή απεικόνιση των ως άνω στοιχείων

Σε εφαρμογή των διατάξεων του άρθρου 5 παρ. 2γ του Νόμου 3556/2007 δηλώνουμε ότι εξ' όσων γνωρίζουμε :

- Οι εξαμηνιαίες οικονομικές καταστάσεις, οι οποίες καταρτίστηκαν σύμφωνα με τα ισχύοντα λογιστικά πρότυπα απεικονίζουν κατά τρόπο αληθή τα στοιχεία του ενεργητικού και του παθητικού, την καθαρή θέση και τα αποτελέσματα χρήσεων της εταιρείας Ελληνικά Πετρέλαια Α.Ε. καθώς και των επιχειρήσεων που περιλαμβάνονται στην ενοποίηση του ομίλου των Ελληνικών Πετρελαίων εκλαμβανομένων ως σύνολο.
- Η εξαμηνιαία έκθεση του Διοικητικού Συμβουλίου απεικονίζει κατά τρόπο αληθή τις πληροφορίες που απαιτούνται βάσει της παραγράφου 6 του άρθρου 5 του Νόμου 3556/2007.

Ο Πρόεδρος
του Διοικητικού Συμβουλίου

Ο Διευθύνων Σύμβουλος

Το Εκτελεστικό Μέλος
του Διοικητικού Συμβουλίου

Ευθύμιος Χριστοδούλου

Ιωάννης Κωστόπουλος

Θεόδωρος Βάρδας

2. Εξαμηνιαία Έκθεση Διοικητικού Συμβουλίου

ΕΞΑΜΗΝΙΑΙΑ ΕΚΘΕΣΗ ΔΙΟΙΚΗΤΙΚΟΥ ΣΥΜΒΟΥΛΙΟΥ
Α' ΕΞΑΜΗΝΟΥ 2009
(άρθρο 5/N3556/2007)

2.1 Πληροφορίες παρ. 6 άρθ. 5 του Ν3556/2007

2.1.1. Σημαντικά Γεγονότα Α' Εξαμήνου 2009 και επίδραση των επί των Οικονομικών Καταστάσεων

2.1.1.1. Το Επιχειρησιακό περιβάλλον

Οικονομικό Περιβάλλον

Το Α' εξάμηνο 2009 η παγκόσμια οικονομία λόγω της παγκόσμιας χρηματοοικονομικής κρίσης και της έλλειψης κλίματος εμπιστοσύνης, παρουσιάζει τη μεγαλύτερη υποχώρηση μετά τον Β' Παγκόσμιο Πόλεμο. Η τρέχουσα πρόβλεψη για τη μείωση του παγκόσμιου ΑΕΠ για το 2009 εκτιμάται στο -1,4% από την αύξηση 3,1% του 2008. Οι αντίστοιχοι ρυθμοί μείωσης για τις ΗΠΑ διαμορφώνονται στο -2,6% και της Ιαπωνίας στο -6%. Το ΑΕΠ στην ζώνη του Ευρώ, εκτιμάται ότι θα μειωθεί κατά 4,8%, έναντι αύξησης 0,8% το 2008¹. Το ΑΕΠ της Ελλάδας για το 2009 προβλέπεται να αυξηθεί κατά 0,2%.

Ενεργειακή Ζήτηση & Κατανάλωση

Με βάση τα ιστορικά στοιχεία εκτιμάται ότι η κατανάλωση πετρελαιοειδών στην Ελλάδα θα αυξηθεί κατά 0,2% σε ετήσια βάση για το διάστημα 2009-2013. Επίσης αναμένεται αύξηση στη χρήση φυσικού αερίου, το οποίο πρωτοεμφανίστηκε στην ελληνική αγορά το 1996. Σύμφωνα με μελέτη της KBC η χρήση του αναμένεται να αυξηθεί κατά 12,5% ετησίως για το ίδιο χρονικό διάστημα, και θα αντιστοιχεί στο 10,7% της συνολικής κατανάλωσης ενέργειας το έτος 2010. Η αύξηση αυτή στη χρήση του φυσικού αερίου οφείλεται κυρίως στην αντικατάσταση του μαζούτ, στην βιομηχανία και στην παραγωγή ηλεκτρικής ενέργειας. Ακολουθώντας την πολιτική των υπολοίπων ευρωπαϊκών χωρών, η Ελλάδα υποστηρίζει την εισαγωγή του φυσικού αερίου στο ενεργειακό ισοζύγιο της χώρας.

Η ενεργειακή ζήτηση των Βαλκανικών χωρών αναμένεται να παρουσιάσει αυξητικούς ρυθμούς δεδομένου ότι οι οικονομίες τους βρίσκονται σε μεταβατικό στάδιο και αναμένεται να επιδείξουν σημαντικούς ρυθμούς ανάπτυξης παράλληλα με τη σταδιακή αποκατάσταση της κοινωνικής και πολιτικής τους σταθερότητας. Αυτό σημαίνει ότι θα υπάρξει ουσιαστική ανάγκη για τον εκσυγχρονισμό και την αναβάθμιση των υπαρχουσών δομών καθώς και για τη δημιουργία νέων υποδομών και θεσμικών πλαισίων για την πρωτογενή παραγωγή, μεταφορά και διάθεση ενεργειακών πρώτων υλών και προϊόντων, ώστε να υπάρχει η δυνατότητα κάλυψης της αύξησης της ζήτησης και ιδιαίτερα στους τομείς του πετρελαίου και του φυσικού αερίου.

Επιχειρηματική Διάρθρωση

Από επιχειρηματικής άποψης ο κλάδος του πετρελαίου διέρχεται σήμερα μία περίοδο αλλαγών. Παρουσιάζονται πλέον νέες δυνατότητες συμμαχιών και κοινών επιχειρήσεων, καθώς οι επιχειρήσεις προσαρμόζονται στις μεταβαλλόμενες συνθήκες εμπορικών συναλλαγών και στην εμφάνιση νέων δυναμικών αγορών, ιδίως στην Ασία.

Εξέλιξη της Πετρελαϊκής Αγοράς²

¹ Στοιχεία : IMF, World Economic Outlook, July 2009.

² Στοιχεία : IEA, Oil Market Report, June 2009.

Η **παγκόσμια ζήτηση πετρελαίου** το 2009 αναμένεται να ανέλθει στα 83,3 εκατομμύρια βαρέλια ημερησίως μειωμένη κατά 2,9% ή 2,47 εκατομμύρια βαρέλια ημερησίως σε σχέση με το 2008. Η Κίνα, αναμένεται να σημειώσει μείωση κατανάλωσης πετρελαίου κατά 0,4%, ή 30.000 βαρέλια ημερησίως. Οι χώρες της Μέσης Ανατολής θα παρουσιάσουν αύξηση 2,4% ή 170.000 βαρέλια ημερησίως. Οι Ευρωπαϊκές χώρες μέλη του ΟΟΣΑ αναμένεται να μειώσουν τη ζήτησή τους κατά 4,1%, ενώ οι χώρες της Βορείου Αμερικής προβλέπεται να σημειώσουν μείωση κατά 4,3% ή 1,04 εκατ. βαρέλια ημερησίως.

Η **παγκόσμια παραγωγή πετρελαίου** το 2009 αναμένεται να ανέλθει στα 83,7 εκατομμύρια βαρέλια ημερησίως μειωμένη κατά 3,2% ή κατά 2,8 εκατομμύρια βαρέλια ημερησίως σε σχέση με το 2008. Ο ΟΠΕΚ προβλέπεται να μειώσει την παραγωγή του κατά 9,6% ή κατά 3,6 εκατομμύρια βαρέλια τη μέρα, οι χώρες μη μέλη του ΟΟΣΑ αναμένεται να αυξήσουν την παραγωγή τους κατά 0,8% ή κατά 0,24 εκατομμύριο βαρέλια τη μέρα, ενώ οι χώρες μέλη του ΟΟΣΑ προβλέπεται να μειώσουν την παραγωγή τους κατά 2% ή κατά 0,4 εκατομμύρια βαρέλια ημερησίως.

Ο **βαθμός απασχόλησης** της παραγωγικής δυναμικότητας των διυλιστηρίων των χωρών μελών του ΟΟΣΑ τον Απρίλιο 2009 ανήλθε στο 80,53 μειωμένος κατά 4,06 μονάδες από τον αντίστοιχο μήνα του 2008. Η Ισπανία εμφανίζει τον μεγαλύτερο βαθμό απασχόλησης 94,97 και ακολουθεί η Γερμανία με 90,8.

2.1.1.2. Επιχειρηματικές Δραστηριότητες

Οι κύριοι τομείς επιχειρηματικής δραστηριότητας του Ομίλου των Ελληνικών Πετρελαίων είναι:

- α) Διύλιση και Εμπορία Πετρελαιοειδών
- β) Λιανική Εμπορία Πετρελαιοειδών
- γ) Παραγωγή και Εμπορία Χημικών
- δ) Αέριο και Ενέργεια
- ε) Έρευνα και Παραγωγή Υδρογονανθράκων

Οι δραστηριότητες του Ομίλου κατά το Α΄ Εξάμηνο του 2009 καθώς επίσης και οι προοπτικές που διαγράφονται για το Β΄ Εξάμηνο του 2009 αναλύονται κατωτέρω:

α) Διύλιση και Εμπορία Πετρελαιοειδών

Η διύλιση και εμπορία πετρελαιοειδών αποτελεί την κύρια δραστηριότητα του Ομίλου των Ελληνικών Πετρελαίων. Ο Όμιλος δραστηριοποιείται στον τομέα διύλισης μέσω της μητρικής εταιρείας Ελληνικά Πετρέλαια Α.Ε. και μέσω της θυγατρικής εταιρείας ΟΚΤΑ στην ΠΓΔΜ.

Στην Ελλάδα η εταιρεία λειτουργεί τρία διυλιστήρια, ένα διυλιστήριο τύπου Cracking στον Ασπρόπυργο Αττικής ένα διυλιστήριο τύπου Hydroskimming στην Θεσσαλονίκη και ένα ατμοσφαιρικής διύλισης (topping refinery) στην Ελευσίνα.

Κατά την διάρκεια του Α' εξαμήνου του 2009 η δραστηριότητα της διύλισης του Ομίλου ήταν ως ακολούθως:

Διυλιστήριο	Ετήσια Ονομαστική Δυναμικότητα bbl/day	Α' Εξάμηνο 2009	
		Διυλισθέν Αργό & Ημικατεργασμένα MT	Παραχθέντα Προϊόντα MT
Ασπρόπυργος	147.500	4.058.602	3.774.062
Θεσσαλονίκη	72.000	1.479.391	1.406.202
Ελευσίνα	100.000	1.709.421	1.663.871
ΟΚΤΑ	50.000	621.693	557.781
Σύνολο		7.869.107	7.401.916

Οι συνολικές πωλήσεις προϊόντων και φορτίων πετρελαιοειδών για μεταπώληση ήταν συνολικά 8.900.316 M/T ελαφρά μειωμένες σε σχέση με το αντίστοιχο Α' Εξάμηνο του 2008 ως ακολούθως:

	Α' Εξαμήνου 2009 MT	Α' Εξαμήνου 2008 MT
Εσωτερική Αγορά	4.527.855	4.643.267
Διεθνείς Πωλήσεις	1.994.932	2.051.681
Εξαγωγές	1.844.424	1.679.623
Πωλήσεις ΟΚΤΑ	533.105	564.197
Σύνολο	8.900.316	8.938.768

Τα αποτελέσματα του τομέα της διύλισης και εμπορίας πετρελαιοειδών επηρεάζονται από εξωγενείς παράγοντες όπως:

- Η διαμόρφωση των τιμών του αργού και των προϊόντων πετρελαίου στη χρονική περίοδο
- Τα περιθώρια διύλισης
- Η συναλλαγματική ισοτιμία Ευρώ/US\$ λόγω του ότι τα περιθώρια διύλισης εκφράζονται σε **US\$**.

Κατά το Α' εξάμηνο του 2009 οι ανωτέρω παράγοντες διαμορφώθηκαν ως ακολούθως.

Διαμόρφωση Τιμών Αργού

Η μέση τιμή του αργού πετρελαίου Brent (Platt's Dated) για το Α' εξάμηνο 2009 διαμορφώθηκε στα \$51,60/Bbl έναντι \$109,14/Bbl το 2008, παρουσιάζοντας μείωση της τάξεως του 52,5%, λόγω της παγκόσμιας οικονομικής κρίσης.

Περιθώρια Διύλισης

Τα διεθνή περιθώρια διύλισης για τα σύνθετα διυλιστήρια μειώθηκαν κατά το Α' εξάμηνο 2009. Ειδικότερα, το ενδεικτικό περιθώριο ενός σύνθετου διυλιστηρίου στη Μεσόγειο διαμορφώθηκε κατά το Α' εξάμηνο 2009 σε \$4,69/Bbl έναντι \$6,16/Bbl το 2008. Τα περιθώρια των απλών διυλιστηρίων κινήθηκαν στην αντίθετη κατεύθυνση. Έτσι, ο μέσος όρος των Hydroshimming περιθωρίων το Α' εξάμηνο 2009 ήταν \$ 0,39/bbl έναντι \$ -2,64/bbl το 2008, και των topping περιθωρίων ήταν \$ -1,85/bbl το Α' εξάμηνο 2009 έναντι \$ -5,28/bbl το 2008, παρουσιάζοντας αύξηση.

Συναλλαγματικές Ισοτιμίες

Κατά τη διάρκεια του Α' εξαμήνου 2009 η μέση ισοτιμία του Ευρώ έναντι του Δολαρίου (ΗΠΑ) κυμάνθηκε περί τα 1,3322 Δολάρια, μειωμένη κατά 13,0% σε σχέση με το Α' εξάμηνο του 2008 (1,5309 Δολάρια)

Επενδύσεις

Οι επενδύσεις του τομέα διύλισης κατά το Α' εξάμηνο του 2009 ανήλθαν στο ποσό των €157,3 εκ. ως εξής:

	Α' Εξαμήνου 2009 Ευρώ '000	Α' Εξαμήνου 2008 Ευρώ '000
Ασπρόπυργος	37.260	18.864
Θεσσαλονίκη	23.671	10.276
Ελευσίνα	11.329	11.987
Hydrocracker	81.612	20.607
ΟΚΤΑ	3.388	2.349
Σύνολο	157.260	64.083

Τα κυριότερα έργα σε εξέλιξη ήταν το έργο αναβάθμισης του διυλιστηρίου της Ελευσίνας (Hydrocracker) και της αναβάθμισης μονάδων και αποθηκευτικών χώρων στο διυλιστήριο Θεσσαλονίκης. Τα λοιπά έργα ήταν έργα βελτίωσης των διυλιστηρίων.

β) Λιανική Εμπορία Πετρελαιοειδών

Ο Όμιλος δραστηριοποιείται στον τομέα της Λιανικής Εμπορίας Πετρελαιοειδών μέσω της θυγατρικής του εταιρείας ΕΚΟ ΑΒΕΕ στην Ελλάδα και μέσω θυγατρικών εταιρειών στα Βαλκάνια, στη Γεωργία και την Κύπρο. Κατά το Α' Εξάμηνο του 2009 οι λιανικές πωλήσεις διαμορφώθηκαν ως ακολούθως :

	Α' Εξαμήνου 2009 Χιλ.ΜΤ	Α' Εξαμήνου 2008 Χιλ.ΜΤ
ΕΚΟ ΑΒΕΕ		
Εσωτερική Αγορά	1.242	1.054
Διεθνές Πωλήσεις	595	895
	1.837	1.949
ΕΛΠΕ Cyprus	223	228
Jugopetrol Kotor	117	127
Albania	21	25
ΕΚΟ Bulgaria	63	50
HP Bulgaria Properties	2	
ΕΚΟ Georgia	8	8
ΕΚΟ Serbia	56	46
	490	484
Σύνολα	2.327	2.433

Στην Ελλάδα οι συνολικές πωλήσεις της ΕΚΟ του Α' Εξαμήνου 2009 ανήλθαν σε 1.836,6 Χ.Τ. (-5,8% από πέρυσι). Η μείωση των πωλήσεων Ιανουαρίου-Ιουνίου κατά 112 ΧΤ από πέρυσι οφείλεται κυρίως: α) σε μείωση δραστηριοτήτων πελατών, β) καλύτερες τιμές ανταγωνισμού γ) αυστηρότερη πιστωτική πολιτική αναφορικά με πωλήσεις μετρητοίς σε πελάτες με ληξιπρόθεσμα δ) διακοπή συνεργασίας με πελάτες χαμηλών περιθωρίων

Το μερίδιο αγοράς της ΕΚΟ ΑΒΕΕ (με τα τελευταία στοιχεία μεριδίου αγοράς Ιανουαρίου – Απριλίου 2009) ήταν 15,7% στην εσωτερική αγορά, 25,6 % στην διεθνή και 17,9 % στο σύνολο της αγοράς (όπως αυτή ορίζεται από τα στοιχεία του Υπ. Ανάπτυξης). Η ΕΚΟ ΑΒΕΕ παρουσίασε πτώση 4,7% από τα

αντίστοιχα περυσινά επίπεδα, λόγω γενικότερης μείωσης του μεριδίου της στα πετρελαιοειδή πλην του Jet και της Ασφάλτου τα μερίδια των οποίων αυξήθηκαν κατά 6,5% και 3,2% αντίστοιχα.

Με τα ποσοστά αυτά η ΕΚΟ ΑΒΕΕ εξακολουθεί να είναι η πρώτη εταιρία στην εσωτερική, στην διεθνή και στην συνολική αγορά πετρελαίου της χώρας.

Ο αριθμός των πρατηρίων στις χώρες που δραστηριοποιείται ο Όμιλος στο εξωτερικό έφτασε συνολικά τα 307 αυξημένος κατά 7 από την αρχή του έτους λόγω της συγκράτησης των επενδύσεων κατά το Α' Εξάμηνο (~ € 7,5 εκατ.). Οι όγκοι πωλήσεων μέσω πρατηρίων σε Κύπρο, Μαυροβούνιο, Σερβία, Βουλγαρία, Γεωργία και Αλβανία έφτασαν τα 379 χιλ. Μ3, παρουσιάζοντας αύξηση κατά 11% σε σχέση με το Α' εξάμηνο του 2008. Οι χονδρικές πωλήσεις παρουσίασαν μείωση κατά 7% λόγω κάμψης της οικονομικής δραστηριότητας στην περιοχή αλλά και της αυστηρότερης πιστωτικής πολιτικής που εφαρμόστηκε.

Επενδύσεις

Κατά το Α' Εξάμηνο του 2009 οι συνολικές εκταμιεύσεις για επενδύσεις παγίων στο τομέα της λιανικής εμπορίας πετρελαιοειδών ομίλου ανήλθαν σε €16,7 εκατ. Αναλυτικότερα ο παρακάτω πίνακας παρουσιάζει τις επενδύσεις του Α' Εξαμήνου του 2009 ανά κατηγορία επένδυσης για την ΕΚΟ ΑΒΕΕ και ανά χώρα δραστηριότητας για τις λοιπές επενδύσεις:

ΕΚΟ ΑΒΕΕ	6μηνο 2009	6μηνο 2008
Πρατήρια	6.224	8.140
Εγκαταστάσεις καυσίμων	1.044	3.957
Λοιπές Επενδύσεις	29.997	706
Σύνολο Επενδύσεων Παγίων	37.265	12.803

Διεθνείς Εταιρείες Λιανικής εμπορίας	6μηνο 2009	6μηνο 2008
Βουλγαρία	3.611	15.682
ΕΛ.ΠΕ. Κύπρου	2.194	1.017
ΕΚΟ Serbia	621	9.165
Jugopetrol Kotor	920	1.514
ΕΚΟ Georgia	136	69
ΕΚΟ Albania	10	34
	7.492	27.481
Σύνολο Επενδύσεων Λιανικής	44.757	40.284

Εντός του 6μήνου η ΕΚΟ ΑΒΕΕ προχώρησε στην ίδρυση 5 Ναυτικών εταιρειών με μετοχικό κεφάλαιο 33 εκ. € μέσω των οποίων απέκτησε ισάριθμα πλοία για τη μεταφορά καυσίμων στις εγκαταστάσεις και στους πελάτες των νησιών.

γ) Παραγωγή και Εμπορία Χημικών

Ο Όμιλος «Ελληνικά Πετρέλαια» δραστηριοποιείται στον τομέα Παραγωγής και Εμπορίας Χημικών με μία μονάδα παραγωγής προπυλενίου στο διυλιστήριο Ασπροπύργου καθώς επίσης και με εργοστάσια παραγωγής Πολυπροπυλενίου, Διαλυτών και Ανόργανων στην Θεσσαλονίκη.

Ο Όμιλος επίσης δραστηριοποιείται στην παραγωγή BOPP film μέσω της θυγατρικής εταιρείας "DIAXON" η οποία εδρεύει στην Κομοτηνή. Επίσης διαθέτει ιδιόκτητο πλοίο χωρητικότητας 2.800 M/T για την μεταφορά προπυλενίου από τις εγκαταστάσεις του διυλιστηρίου Ασπροπύργου στη Βόρειο Ελλάδα.

Δραστηριότητες Α΄ Εξαμήνου 2009

Κατά το Α΄ εξάμηνο του 2009 οι συνολικοί όγκοι πωλήσεων των χημικών εργοστασίων διατηρήθηκαν στα επίπεδα του 2008 παρά τις δυσμενείς οικονομικές συνθήκες και την μείωση της ζήτησης σε βασικούς βιομηχανικούς και καταναλωτικούς τομείς. Αναλυτικότερα οι πωλήσεις Χημικών ανά προϊόν στις δύο εν λόγω περιόδους έχουν ως ακολούθως :

Προϊόν	Α΄ εξάμηνο 2009 M/T	Α΄ εξάμηνο 2008 M/T
Polypropylene	107.832	113.475
PVC	17.395	14.608
Διαλύτες	37.485	37.469
Ανόργανα	26.249	33.120
BOPP φιλμ	10.702	11.581
Εμπορεύματα	3.720	2.885
	203.383	213.138

Η βιομηχανία των Χημικών διεθνώς, είναι μια κυκλική βιομηχανία εντάσεως κεφαλαίου με πλεόνασμα δυναμικότητας. Τα περιθώρια των χημικών, που επηρεάζουν την κερδοφορία του κλάδου, παρουσιάζουν έντονες διακυμάνσεις.

Έτσι κατά το Α΄ εξάμηνο 2009, υπήρξε συμπίεση των περιθωρίων σαν συνέπεια της πλεονάζουσας προσφοράς και της υποχώρησης της ζήτησης λόγω των γενικότερων οικονομικών συνθηκών. Παρά το δυσμενές αυτό περιβάλλον τα αποτελέσματα των Χημικών κινήθηκαν σε θετικά επίπεδα αφού καταβλήθηκε προσπάθεια μεγιστοποίησης της παραγωγής, συγκράτησης του κόστους και ομαλής διακίνησης των προϊόντων στις διάφορες αγορές.

Προοπτικές Β΄ Εξαμήνου 2009

Κατά το Β΄ εξάμηνο 2009, αναμένεται διατήρηση των όγκων πωλήσεων και των περιθωρίων σε ικανοποιητικά επίπεδα στα πλαίσια της στατικής βελτίωσης των συνθηκών αγοράς και του γενικότερου οικονομικού περιβάλλοντος. Έτσι τα οικονομικά αποτελέσματα της δραστηριότητας σε ετήσια βάση εκτιμάται ότι θα κινηθούν σε θετικά επίπεδα.

Ιδιαίτερη μνεία πρέπει να γίνει στην αναπτυξιακή προοπτική του τομέα Χημικών με διεύρυνση των Εμπορικών δραστηριοτήτων με εισαγωγή/διακίνηση νέων προϊόντων (Μεθανόλη κλπ) και συνέχιση της ισχυρής παρουσίας στην αγορά PVC μέσω στρατηγικών συμφωνιών με μεγάλους οίκους του εξωτερικού.

δ) Έρευνα και Παραγωγή Υδρογονανθράκων

Ο Όμιλος ΕΛΛΗΝΙΚΑ ΠΕΤΡΕΛΑΙΑ Α.Ε. (ΕΛΠΕ) ασχολείται με την Έρευνα και Παραγωγή Υδρογονανθράκων στην Ελλάδα και το Εξωτερικό.

Στην Ελλάδα η ΕΛΠΕ συμμετέχει με ποσοστό 25%, σε Κοινοπραξία με την Calfrac Well Services (75%), στις ερευνητικές περιοχές της Παραχώρησης του Θρακικού Πελάγους, στο Β. Αιγαίο, συνολικής έκτασης περίπου 1.600 τετ. χλμ.. Το Α' εξάμηνο του 2009 δεν έγιναν ερευνητικές δραστηριότητες στην περιοχή, ούτε προβλέπονται να γίνουν και κατά το Β' εξάμηνο.

Ο Όμιλος επίσης έχει αναλάβει, για λογαριασμό του Υπουργείου Ανάπτυξης, τον έλεγχο και την επίβλεψη των εργασιών εκμετάλλευσης υδρογονανθράκων που εκτελούνται στα κοιτάσματα πετρελαίου Πρίνος/ Β. Πρίνος και φυσικού αερίου 'Ν. Καβάλα', από την εταιρεία 'Καβάλα Όιλ' από το 1999. Κατά το Α' Εξάμηνο του 2009 συνεχίστηκε η επίβλεψη των εργασιών, η οποία προβλέπεται να συνεχιστεί και το Β' Εξάμηνο.

Το μήνα Ιούνιο 2007 η ΕΛΛΗΝΙΚΑ ΠΕΤΡΕΛΑΙΑ υπέγραψε με την Αίγυπτο Σύμβαση Παραχώρησης για έρευνα και παραγωγή υδρογονανθράκων στην περιοχή W. Obayed της Δυτ. Ερήμου, εμβαδού 1.841 τετ. χλμ.. Για την υλοποίηση του έργου, η ΕΛΛΗΝΙΚΑ ΠΕΤΡΕΛΑΙΑ ίδρυσε υποκατάστημα στην Αίγυπτο το οποίο διενεργεί τις ερευνητικές εργασίες της Παραχώρησης. Μέχρι τον Ιούνιο του 2010, οπότε τελειώνει η πρώτη ερευνητική περίοδος θα έχει ολοκληρωθεί η πρώτη φάση της έρευνας με γεωλογικές μελέτες, σεισμικές καταγραφές τριών διαστάσεων και τρεις βαθιές ερευνητικές γεωτρήσεις. Ήδη έχει ολοκληρωθεί η επανεπεξεργασία και ερμηνεία περίπου 3.000 χλμ. σεισμικών 2 διαστάσεων και 1.000 τετ. χλμ. σεισμικών 3 διαστάσεων. Η πρώτη ερευνητική γεώτρηση Pharos – 1x αναμένεται να ξεκινήσει τον Αύγουστο 2009, μετά την ολοκλήρωση της οποίας θα ξεκινήσει άμεσα και η δεύτερη γεώτρηση El Keram – 1x, στις αρχές Νοεμβρίου 2009.

Τον Οκτώβριο 2007 υπεγράφη Σύμβαση Παραχώρησης στην περιοχή Mesaha της Δυτ. Ερήμου στην Άνω Αίγυπτο, συνολικού εμβαδού 57.000 τετ.χλμ. Στην κοινοπραξία του έργου συμμετέχουν οι εταιρείες Melrose, με ποσοστό 40% (διαχειριστής της Κοινοπραξίας), ΕΛΛΗΝΙΚΑ ΠΕΤΡΕΛΑΙΑ με ποσοστό 30% και Kuwait Energy, με ποσοστό 30%. Η πρώτη ερευνητική περίοδος είναι τετραετής, με υποχρέωση υλοποίησης γεωλογικών και γεωφυσικών ερευνητικών εργασιών καθώς και μιας ερευνητικής γεώτρησης. Η ερευνητική γεώτρηση προβλέπεται να εκτελεστεί στο τελευταίο έτος της 4ετούς περιόδου. Το Α' εξάμηνο του 2009 ξεκίνησαν χερσαίες βαρυτικές μετρήσεις. Το Β' εξάμηνο του 2009 προβλέπεται να ολοκληρωθούν οι χερσαίες βαρυτικές μετρήσεις και να ξεκινήσει η χερσαία σεισμική έρευνα 2 διαστάσεων.

Το Β' εξάμηνο του 2008 και έπειτα από διεθνή διαγωνισμό η ΕΛΠΕ έκρινε συμφέρουσα την προσφορά του Ομίλου Gdf Suez για τη μεταβίβαση του συνόλου των δικαιωμάτων της στη Λιβύη (για έρευνα και παραγωγή υδρογονανθράκων σε έξι χερσαίες περιοχές της Λιβύης). Η μεταβίβαση ολοκληρώθηκε στις 12 Νοεμβρίου 2008 και το τίμημα ανήλθε σε \$ 154 εκατομμύρια, υπερκαλύπτοντας τις ιστορικές δαπάνες έρευνας σε αυτές τις περιοχές. Η Gdf Suez κατέβαλε, επί πλέον, όλες τις ερευνητικές δαπάνες της ΕΛΛΗΝΙΚΑ ΠΕΤΡΕΛΑΙΑ για το 2008, ενώ προβλέπεται και η καταβολή επιπλέον τιμήματος σε περίπτωση νέων μελλοντικών ανακαλύψεων πέραν των σημερινών εκτιμήσεων.

Ο Όμιλος δραστηριοποιείται επίσης στο Μαυροβούνιο από το 2002, οπότε και εξαγόρασε το 54,35% της κρατικής εταιρείας πετρελαίου JUGOPETROL A.D. KOTOR (JPK). Η JPK κατέχει τα δικαιώματα έρευνας και εκμετάλλευσης υδρογονανθράκων σε τρεις θαλάσσιες περιοχές του Μαυροβουνίου.

Σύμφωνα με τη Σύμβαση Παραχώρησης, οι δραστηριότητες έρευνας και εκμετάλλευσης σε αυτές τις περιοχές πραγματοποιούνται μέσω κοινοπραξιών της JPK με ξένες εταιρείες.

- Blocks 1&2 (1.130 τετ. χλμ. & 3.710 τετ. χλμ. αντίστοιχα): MEDUSA (Montenegro) 40%, HELLENIC PETROLEUM INTERNATIONAL AG 11%, JPK 49%.

Η Κυβέρνηση του Μαυροβουνίου με απόφασή της κάλεσε την Κοινοπραξία των εταιρειών που δραστηριοποιούνται στα Blocks 1&2 να ολοκληρώσουν το ερευνητικό τους πρόγραμμα μέχρι τις 31/3/2007. Η JPK βρίσκεται σε διαπραγματεύσεις με την Κυβέρνηση του Μαυροβουνίου για την παράταση του χρόνου ολοκλήρωσης του ερευνητικού προγράμματος στα Blocks αυτά.

- Block 3 (3.930 τετ. χλμ) Μετοχική σύνθεση: MEDUSA OIL & GAS 40%, JPK 60%.
Στις 10 Μαρτίου 2009 διελύθη με κοινή συναίνεση η κοινοπραξία μεταξύ Medusa Oil & Gas και JPK για την έρευνα και εκμετάλλευση στο block 3. Η Κυβέρνηση του Μαυροβουνίου μονομερώς αποφάσισε τον τερματισμό της Σύμβασης Παραχώρησης του Block 3 στην JPK τον Αύγουστο του 2006. Η JPK δεν έχει αποδεχθεί αυτή την απόφαση.

2.1.2 Κυριότεροι Κίνδυνοι και Αβεβαιότητες για το Β' εξάμηνο της χρήσης 2009

2.1.2.1 Προοπτικές Κλάδου Διύλισης και Εμπορίας Πετρελαιοειδών

Σε διεθνές επίπεδο η ζήτηση πετρελαίου αναμένεται να παρουσιάσει το 2009 μείωση της τάξης των 2,47 εκατομμυρίων βαρελιών ημερησίως, και η παγκόσμια παραγωγή πετρελαίου επίσης μείωση της τάξης των 2,8 εκατομμυρίων βαρελιών ημερησίως.

Η κερδοφορία του κλάδου εξαρτάται από την εξέλιξη των διεθνών περιθωρίων διύλισης, καθώς και από την εξέλιξη της ισοτιμίας ευρώ - δολαρίου. Τα cracking περιθώρια διύλισης, που κατά το Α' εξάμηνο 2009 μειώθηκαν σε σχέση με το 2008, αναμένεται ότι θα κινηθούν με ελαφρώς αυξητικές τάσεις κατά το υπόλοιπο του 2009, όπως επίσης και τα περιθώρια των απλών διυλιστηρίων. Το γεγονός αυτό, σε συνδυασμό με μία προβλεπόμενη σταθεροποίηση του δολαρίου έναντι του ευρώ, θα επηρεάσει θετικά την κερδοφορία του κλάδου σε σχέση με το Α' εξάμηνο.

Επιπλέον, τα περιθώρια του διυλιστηρίου Ασπροπύργου αναμένεται ότι θα είναι βελτιωμένα σε σχέση με τα διεθνή benchmarks, λόγω της πραγματοποίησης επενδύσεων, που στοχεύουν στην εξοικονόμηση ενέργειας στις υφιστάμενες εγκαταστάσεις. Η βελτίωση της απόδοσης του διυλιστηρίου Ασπροπύργου θα έχει θετική επίδραση στην κερδοφορία του κλάδου.

Στο πλαίσιο αυτό, βρίσκονται σε φάση υλοποίησης νέα έργα και στα τρία διυλιστήρια, καθώς και έργα υποδομών, με στόχο τη βελτίωση της λειτουργικότητας και οικονομικότητας των εγκαταστάσεων.

Παράλληλα βρίσκονται σε φάση υλοποίησης τα δύο σημαντικά έργα αναβάθμισης των διυλιστηρίων Ελευσίνας και Θεσσαλονίκης.

Το διυλιστήριο της ΟΚΤΑ και η εταιρία του αγωγού αργού από τη Θεσσαλονίκη στα Σκόπια VARDAX ΑΕ παρουσίασαν το Α' εξάμηνο 2009 ικανοποιητική κερδοφορία η οποία εκτιμάται ότι θα διατηρηθεί και κατά το Β' εξάμηνο του τρέχοντος έτους.

2.1.2.2 Προοπτικές Β' εξαμήνου Κλάδου λιανικής Εμπορίας Πετρελαιοειδών

Στην εγχώρια εμπορία καυσίμων και λιπαντικών, το Α' εξάμηνο του 2009 παρουσίασε μείωση στη ζήτηση των καυσίμων αυτοκινήτων (τουλάχιστον βάσει των υπαρχόντων στοιχείων της αγοράς Ιανουαρίου - Απριλίου), χωρίς να υφίσταται η δικαιολογία των πολύ υψηλών διεθνών τιμών του προηγούμενου έτους και παρά την συνεχιζόμενη ένταση του ανταγωνισμού σε επίπεδο τιμών. Για το δεύτερο εξάμηνο αναμένεται μία βελτίωση, αλλά γενικά οι συνθήκες που έχουν ήδη διαμορφωθεί δεν θα ανατραπούν ολοσχερώς.

Η συστηματική αναδιάρθρωση του δικτύου πρατηρίων με σκοπό την ισχυροποίηση της ηγετικής θέσης της ΕΚΟ και τη βελτίωση των παρεχόμενων υπηρεσιών στους καταναλωτές, η συρρίκνωση των κλάδων χαμηλού περιθωρίου καθώς και η βελτίωση της ανταγωνιστικότητας της εταιρίας μέσω οργανωτικών αναδιορθώσεων, θα αποτελέσουν τους βασικούς άξονες στρατηγικής και δραστηριότητας για το υπόλοιπο του 2009.

Στην εμπορία καυσίμων στο εξωτερικό αναμένεται περαιτέρω η διατήρηση της ικανοποιητικής κερδοφορίας της Ελληνικά Πετρέλαια Κύπρου παρά τις πιέσεις που δέχεται από τον ανταγωνισμό.

Αύξηση των πωλήσεων αναμένεται και στις εταιρίες εμπορίας της Σερβίας και της Βουλγαρίας, λόγω της ωρίμανσης των σημαντικών επενδύσεων του δικτύου ιδιόκτητων πρατηρίων των προηγούμενων ετών. Βελτίωση της κερδοφορίας αναμένεται επίσης μετά την ολοκλήρωση του κύκλου της παρούσας οικονομικής κρίσης (που αφαίρεσε εισόδημα από τους καταναλωτές).

Η εταιρεία εμπορίας του Μαυροβουνίου Jugopetrol Kotor ολοκληρώνει σημαντικό πρόγραμμα αναδιάρθρωσης το οποίο θα δημιουργήσει προϋποθέσεις κερδοφόρας ανάπτυξης της στο μέλλον.

Όσον αφορά το επενδυτικό πρόγραμμα, το σύνολο των παγίων εκταμιεύσεων και των ποσών που εκτιμάται ότι θα καταβληθούν για απόκτηση παγίων κατά το β' εξάμηνο του 2009 προβλέπεται ότι θα ανέλθει στα 59,4 εκ.€

Όσον αφορά τα οικονομικά αποτελέσματα, το EBITDA του Β' εξαμήνου προβλέπεται να είναι περίπου 40 εκ. €, βελτιωμένο σε σχέση με το Α' εξάμηνο (32 εκ. €) και εξαιρουμένων άλλων μη λειτουργικών στοιχείων.

2.1.2.3. Προοπτικές Β' Εξαμήνου 2009 κλάδου Χημικών

Τα περιθώρια των χημικών, που επηρεάζουν την κερδοφορία του κλάδου, παρουσιάζουν έντονες διακυμάνσεις και είναι δύσκολο να προβλεφθούν για μεγάλο χρονικό διάστημα. Κατά το Β' Εξάμηνο, αναμένεται βελτίωση της διεθνούς ζήτησης και των τιμών πώλησης του Πολυπροπυλενίου. Επίσης αναμένεται αύξηση των πωλήσεων των διαλυτών.

2.1.2.4. Προοπτικές Β' Εξαμήνου 2009 κλάδου Έρευνας και Παραγωγής Υδρογονανθράκων

Η ΕΛΛΗΝΙΚΑ ΠΕΤΡΕΛΑΙΑ Α.Ε. μέσω της αναδιάρθρωσης του χαρτοφυλακίου έρευνας και παραγωγής υδρογονανθράκων αποσκοπεί στην μεγιστοποίηση του οφέλους της. Θα συνεχιστεί η εκτέλεση των ερευνητικών εργασιών στις παραχωρηθείσες περιοχές στην Αίγυπτο σύμφωνα με τα διεθνή πρότυπα ασφάλειας και λειτουργίας.

Το Β' εξάμηνο 2009 προβλέπεται η ολοκλήρωση της πρώτης ερευνητικής γεώτρησης στην περιοχή του W.Obayed και προβλέπεται να ξεκινήσει και η δεύτερη ερευνητική γεώτρηση.

2.1.2.5. Προοπτικές Β' εξαμήνου κλάδου Ενέργειας και Αερίου.

Ολοκληρώθηκε η συμφωνία σύστασης κοινής εταιρείας συμμετοχών με την ονομασία Elpedison B.V., που υπεγράφη την 3η Ιουλίου 2008, μεταξύ της ΕΛΛΗΝΙΚΑ ΠΕΤΡΕΛΑΙΑ Α.Ε. και της EDISON SpA.

Επίκειται δε η συγχώνευση με απορρόφηση της «ΗΛΕΚΤΡΟΠΑΡΑΓΩΓΗΣ ΘΙΣΒΗΣ Α.Ε.» από την εταιρεία «ΕΝΕΡΓΕΙΑΚΗ ΘΕΣΣΑΛΟΝΙΚΗΣ Α.Ε.», οπότε τελικά το μετοχικό κεφάλαιο της Εταιρείας, μετά και την μεταβίβαση μετοχών στους μετόχους της μειοψηφίας, θα κατέχεται κατά 75% από την Elpedison B.V. και κατά 25% από τους μετόχους της μειοψηφίας.

2.1.3 Σημαντικές Συναλλαγές μεταξύ Συνδεδεμένων Προσώπων (Αποφ. 1/434/3.7.2007 Αρθρ. 3)

Στην Συνοπτική Ενδιάμεση Ενοποιημένη Κατάσταση Αποτελεσμάτων συμπεριλαμβάνονται έσοδα, κόστη και έξοδα, τα οποία προκύπτουν από τις συναλλαγές μεταξύ του Ομίλου και συνδεδεμένων μερών. Τέτοιες συναλλαγές περιλαμβάνουν κυρίως πωλήσεις και αγορές των αγαθών και υπηρεσιών στη συνήθη λειτουργία της επιχείρησης και στο σύνολο ανήλθαν σε:

Συναλλαγές Συνδεδεμένων Προσώπων σε Ευρώ '000 (1/1/2009-30/6/2009)					
Συναλλαγές				Υπόλοιπα	
Πωλήσεις Πρ/ντων	Πωλήσεις Υπηρεσιών	Αγορές Πρ/ντων	Αγορές Υπηρεσιών	Πελάτες	Προμηθευτές
Εταιρείες Ομίλου					
ΒΑΡΔΑΞ Α.Ε.		1.787		241	
ΟΚΤΑ Α.Ε.	166.957			20.881	
ΕΛΠΕΤ ΒΑΛΚΑΝΙΚΗ				617	
ΕΚΟ ΒΟΥΛΓΑΡΙΑ	11.670			5.501	
ΕΚΟ ΒΕΟΓΡΑΔ	238			8	
ΕΚΟ ΓΕΩΡΓΙΑ	3.250			3.048	
ΕΚΟ ΑΒΕΕ	622.982	2.106	2.141	102.293	1.038
ΕΛΠΕ ΚΥΠΡΟΥ	80.042			13.004	
JUGOPETROL AD KOTOR	39.225			1.215	
ΕΛΠΕ ΔΙΕΘΝΗΣ				4	
ΣΥΜΒΟΥΛΕΥΤΙΚΗ Α.Ε.					
GLOBAL SA	8.824			12.055	
ΠΟΣΕΙΔΩΝ Ν.Ε.		86	3.971	62	841
ΑΠΟΛΛΩΝ Ν.Ε.		37	4.180	3	777
ΕΛΠΕ ΑΝΑΝΕΩΣΙΜΕΣ ΠΗΓΕΣ				8	
ΑΣΠΡΟΦΟΣ			6.745	247	2.954
ΝΤΙΑΞΟΝ			7.441	52	4.988
	933.188	4.016	0	159.239	10.598
Άλλα Συνδεδεμένα μέρη					
ΔΕΗ	88.301		15.302	20.211	2.241
ΣΤΡΑΤΟΣ	66.079			161.432	
ΔΕΠΑ	1.717			963	
ΕΑΚΑΑ	38		990	9	241
Ολυμπιακή Αεροπορία	31.547			5.379	
ΔΕΣΜΗΕ	0				
ΛΑΜΔΑ			403	6	59
ELPEDISON B.V.	153			231	
Λοιπά	9		542	539	262
	187.844	0	17.237	188.770	2.803

Οι συναλλαγές με τα συνδεδεμένα μέρη έχουν γίνει με τους συνήθεις εμπορικούς όρους που ακολουθεί ο Όμιλος για αντίστοιχες συναλλαγές με τρίτους. Συναλλαγές και υπόλοιπα με συνδεδεμένες εταιρείες αφορούν τα εξής:

Συναλλαγές και υπόλοιπα με συνδεδεμένες εταιρείες αφορούν τα εξής:

- α) Συνδεδεμένα μέρη που τελούν υπό κοινό έλεγχο με τον Όμιλο λόγω της κοινής συμμετοχής του Δημοσίου :
- Δημόσια Επιχείρηση Ηλεκτρισμού (ΔΕΗ)
 - Ελληνικές Ένοπλες Δυνάμεις
 - Ολυμπιακές Αερογραμμές / Ολυμπιακή Αεροπορία
- β) Χρηματοοικονομικά ιδρύματα (συμπεριλαμβανομένων και των θυγατρικών τους) που τελούν υπό κοινό έλεγχο με τον Όμιλο λόγω της κοινής συμμετοχής του Δημοσίου. Την 30 Ιουνίου 2009, οι

δανειακές υποχρεώσεις του Ομίλου ήταν ύψους €398 εκατ. (31 Δεκεμβρίου 2008: €369 εκατ.) και αφορούσαν υποχρεώσεις προς τις ακόλουθες συνδεδεμένες τράπεζες :

- Εθνική Τράπεζα της Ελλάδος
- Αγροτική Τράπεζα της Ελλάδος

γ) Κοινοπραξίες με τρίτους:

- Melrose - Kuwait Energy
- STPC Sea of Thrace
- Sea of Thrace
- Woodside – Repsol – Helpe έπαψε να είναι κοινοπραξία από τον Νοέμβριο 2008
- Oil Search, Melrose έπαψε να είναι κοινοπραξία από τον Φεβρουάριο 2008
- OMV Aktiengesellschaft έπαψε να είναι κοινοπραξία από τον Ιανουάριο 2008

δ) Συνδεδεμένες Εταιρείες του Ομίλου που ενοποιούνται με τη μέθοδο της καθαρής θέσης:

- Εταιρεία Αγωγού Καυσίμων Αεροδρομίου Αθηνών (ΕΑΚΑΑ)
- Δημόσια Επιχείρηση Αερίου (ΔΕΠΑ)
- Artenius A.E.
- Elpedison B.V.
- Spata Aviation Fuel Company S.A. (SAFCO)

ε) Χρηματοοικονομικά ιδρύματα (συμπεριλαμβανομένων και των θυγατρικών τους) στα οποία ασκείται έλεγχος από μέρη που κρατούν σημαντικό μερίδιο στο μετοχικό κεφάλαιο του Ομίλου. Την 30 Ιουνίου 2009, οι δανειακές υποχρεώσεις του Ομίλου ήταν ύψους €457 εκατ. (31 Δεκεμβρίου 2008: €424 εκατ.) και αφορούσαν υποχρεώσεις προς τις ακόλουθες συνδεδεμένες τράπεζες :

- EFG Eurobank Ergasias A.E.

στ) Επιχειρήσεις στις οποίες ασκείται έλεγχος από μέρη που κρατούν σημαντικό μερίδιο στο μετοχικό κεφάλαιο του Ομίλου

- Private Sea Marine Services (πρώην Lamda Shipyards)

2.2 Πρόσθετες Πληροφορίες και στοιχεία Εξαμηνιαίας Οικονομικής Έκθεσης του Δ.Σ (άρθρο 4 αποφ.7/448/2007)

2.2.1 Απεικόνιση Θέσης και Επίδοσης του Ομίλου Α' εξαμήνου 2009

ΟΙΚΟΝΟΜΙΚΑ ΑΠΟΤΕΛΕΣΜΑΤΑ ΕΞΑΜΗΝΟΥ

Στην ενότητα που ακολουθεί παρουσιάζονται συνοπτικά τα ενοποιημένα οικονομικά αποτελέσματα του Ομίλου για το Α' εξάμηνο 2009, σύμφωνα με τα Διεθνή Πρότυπα Χρηματοοικονομικής Πληροφόρησης.

ΒΑΣΙΚΑ ΣΤΟΙΧΕΙΑ ΕΝΟΠΟΙΗΜΕΝΩΝ ΑΠΟΤΕΛΕΣΜΑΤΩΝ

Τα κύρια στοιχεία των ενοποιημένων οικονομικών αποτελεσμάτων του Ομίλου σύμφωνα με τα Διεθνή Πρότυπα Χρηματοοικονομικής Πληροφόρησης για το Α' εξάμηνο 2009 σε σύγκριση με το Α' εξάμηνο 2008 παρουσιάζονται κατωτέρω:

Εκατ. Ευρώ	30.06.2009	30.06.2008
Κύκλος εργασιών	3.160,8	5.207,4
Μικτά κέρδη	405,5	519,8
Λειτουργικό αποτέλεσμα	191,0	293,6
EBITDA	249,1	359,4
Κέρδη προ φόρων	193,5	322,9
Κέρδη μετά από φόρους & δικαιώματα μειοψηφίας	140,5	226,9
Κέρδη ανά μετοχή (Ευρώ)	0,46	0,74

α) Κύκλος εργασιών

Ο ενοποιημένος κύκλος εργασιών του Ομίλου, του Α' εξαμήνου 2009 διορθωμένος για τις διεταιρικές σχέσεις, ανήλθε το 2009 σε 3.160,8 εκατ. Ευρώ σε σύγκριση με 5.207,4 εκατ. Ευρώ το 2008 (μείωση 39,3%)

β) Μικτό κέρδος και λειτουργικό αποτέλεσμα

Το μικτό κέρδος του Ομίλου που επηρεάζεται σημαντικά από τα κέρδη της μητρικής εταιρίας διαμορφώθηκε το Α' εξάμηνο 2009 στα 405,5 εκατ. Ευρώ σε σχέση με 519,8 εκατ. Ευρώ το Α' εξάμηνο 2008.

Προ αποσβέσεων, χρηματοοικονομικών και ανόργανων, το κέρδος του Ομίλου (EBITDA) έφθασε τα 249,1 εκατ. Ευρώ συγκρινόμενο με 359,4 εκατ. Ευρώ το αντίστοιχο περσινό εξάμηνο.

γ) Κέρδη προ φόρων

Τα ενοποιημένα προ φόρων κέρδη του Α' εξαμήνου 2009 έφθασαν τα 193,5 εκατ. Ευρώ σε σχέση με 322,9 εκατ. Ευρώ το πρώτο εξάμηνο του 2008. Μετά από φόρους και δικαιώματα μειοψηφίας τα κέρδη διαμορφώθηκαν στα 140,5 εκατ. Ευρώ σε σχέση με 226,9 εκατ. Ευρώ το Α' Εξάμηνο 2008.

ΑΠΟΤΕΛΕΣΜΑΤΑ ΑΝΑ ΚΛΑΔΟ ΔΡΑΣΤΗΡΙΟΤΗΤΑΣ

Αποτελέσματα ανά κλάδο δραστηριότητας για το Α' εξάμηνο 2009 ήταν:

	Όγκοι Πωλήσεων (ΜΤ'000)	Κύκλος Εργασιών (€' εκατ.)	Λειτουργικό Αποτέλεσμα (€' εκατ.)	EBITDA (€' εκατ.)
Διύλιση	8.367	2.797,7	184,4	216,6
Εμπορία	2.326	1.014,5	15,4	32,0
Έρευνα & Παραγωγή		0,6	(6,0)	(5,4)
Πετροχημικά	203	132,5	0,5	9,0
Τεχνικές Υπηρεσίες & Λοιπά		10,4	(0,5)	(0,3)
Φυσικό Αέριο & Ηλεκτρική Ενέργεια		-	-	-
Ενδοεταιρικά		(794,9)	(2,8)	(2,8)
Σύνολο	10.896	3.160,8	191,0	249,1

Τα αντίστοιχα αποτελέσματα ανά κλάδο του Α' εξαμήνου 2008 ήταν:

	Όγκοι Πωλήσεων (ΜΤ'000)	Κύκλος Εργασιών (€' εκατ.)	Λειτουργικό Αποτέλεσμα (€' εκατ.)	EBITDA (€' εκατ.)
Διύλιση	8.375	4.684,0	256,0	290,8
Εμπορία	2.433	1.558,2	26,9	41,7
Έρευνα & Παραγωγή	-	0,6	(17,8)	(15,9)
Πετροχημικά	213	205,3	11,0	18,1
Τεχνικές Υπηρεσίες	-	8,8	(0,3)	(2,1)
Φυσικό Αέριο & Ηλεκτρική Ενέργεια	-	94,5	19,0	26,9
Ενδοεταιρικά	-	(1.344,0)	(1,2)	(0,1)
Σύνολο	11.021	5.207,4	293,6	359,4

ΧΡΗΜΑΤΟΟΙΚΟΝΟΜΙΚΗ ΘΕΣΗ

ΣΤΟΙΧΕΙΑ ΙΣΟΛΟΓΙΣΜΟΥ / ΚΑΘΑΡΗ ΘΕΣΗ

Τα κυριότερα στοιχεία του Ενοποιημένου Ισολογισμού παρουσιάζονται κατωτέρω :

Εκατομ. Ευρώ	30.06.2009	31.12.2008
Πάγιο Ενεργητικό	2.431,1	2.319,0
Αποθέματα	1.165,1	1.020,8
Απαιτήσεις	870,7	929,6
Διαθέσιμα	995,8	876,5
	5.462,7	5.145,9
Ίδια Κεφάλαια Μετόχων	2.338,3	2.324,9
Δικαιώματα Μειοψηφίας	150,0	148,7
Μακροπρόθεσμες Υποχρεώσεις	697,8	747,9
Βραχυπρόθεσμες Υποχρεώσεις	2.276,6	1.924,4
Σύνολο	5.462,7	5.145,9

Η μεταβολή των ιδίων κεφαλαίων (περιλαμβανομένων δικαιωμάτων μειοψηφίας) του Ομίλου μεταξύ των δύο ετών 2008 και 2009 ήταν ως ακολούθως:

Εκατομ. Ευρώ	30.06.2009	30.06.2008
Αρχικό Υπόλοιπο	2.473,7	2.580,5
Καθαρά Κέρδη Περιόδου	141,9	241,0
Μερίσματα	(91,7)	(107,0)
Αύξηση Κεφαλαίου (stock option)	-	-
Κέρδη που απορρέουν από διάθεση μετοχών θυγατρικής	-	9,7
Συναλλαγματικές διαφορές	1,1	0,5
Πράξεις αντιστάθμισης κινδύνου	(36,7)	(165,5)
Σύνολο	2.488,3	2.559,2

ΤΑΜΕΙΑΚΕΣ ΡΟΕΣ

Εκατομ. Ευρώ	30.06.2009	30.06.2008
Ταμειακές Ροές από Κερδοφορία	285,4	415,6
Μεταβολές Κεφαλαίων Κίνησης	(22,0)	(608,9)
Καταβληθείς Φόρος Εισοδήματος	(1,5)	(44,3)
Καθαρές Ταμειακές Ροές από Λειτουργικές Δραστηριότητες	261,9	(237,7)
Επενδυτικές Δραστηριότητες	(185,8)	(90,9)
Χρηματοοικονομικές Δραστηριότητες	47,5	381,5
Καθαρή αύξηση/(μείωση) στα τραπεζικά διαθέσιμα	123,6	52,9
Ταμειακά Διαθέσιμα		
Αρχές Περιόδου	876,5	208,5
Αύξηση (Μείωση) Ταμειακών Διαθεσίμων	119,3	52,1
Τέλος Περιόδου	995,8	260,6

ΚΑΘΑΡΟΣ ΔΑΝΕΙΣΜΟΣ

Ο συνολικός καθαρός δανεισμός του Ομίλου την 30.06.2009 ανήλθε σε 633,0 εκατ. Ευρώ, μειωμένος κατά 779,0 εκατ. Ευρώ σε σχέση με την 30.06.2008 (1.412,0 εκατ. Ευρώ), όπως αποτυπώνεται στον ακόλουθο πίνακα :

(Εκατ. Ευρώ)	30.06.2009	30.06.2008
ΕΛΛΗΝΙΚΑ ΠΕΤΡΕΛΑΙΑ Α.Ε.	460,2	981,7
ΕΚΟ ΑΒΕΕ (ΟΜΙΛΟΣ)	0,0	258,0
ΕΝΕΡΓΕΙΑΚΗ ΘΕΣΣΑΛΟΝΙΚΗΣ Α.Ε.	-	158,3
ΟΜΙΛΟΣ HELLENIC PETROLEUM INTERNATIONAL	140,8	132,1
ΟΜΙΛΟΣ ΕΛΠΕΤ ΒΑΛΚΑΝΙΚΗ	(56,9)	(67,4)
Λοιπές	88,9	(50,7)
Σύνολο	633,0	1.412,0

Η Hellenic Petroleum Finance Plc (HPF) ιδρύθηκε τον Νοέμβριο 2005 στο Ηνωμένο Βασίλειο και είναι 100% θυγατρική της Ελληνικά Πετρέλαια Α.Ε.. Η εταιρεία ενεργεί ως ο κεντρικός χρηματοδοτικός φορέας του Ομίλου. Οι δραστηριότητές της περιλαμβάνουν την άντληση κεφαλαίων από τις διεθνείς χρηματαγορές με σκοπό τη χρηματοδότηση των εταιρειών του Ομίλου. Το ανεξόφλητο υπόλοιπο των δανείων της HPF την 30 Ιουνίου 2009 ανερχόταν στο ισόποσο των €1.197 εκατ.

Τον Απρίλιο 2006, η ΗΡΦ σύναψε κοινοπρακτικό δάνειο ύψους €300 εκατ. και διάρκειας ενός έτους με δυνατότητα παράτασης για ένα επιπλέον έτος με την εγγύηση της Ελληνικά Πετρέλαια Α.Ε.. Το 2007 η ΗΡΦ εξάσκησε το δικαίωμα παράτασης και νέα λήξη του δανείου ορίστηκε η 15 Απριλίου 2008. Τον Απρίλιο 2008, το δάνειο ανανεώθηκε για ένα επιπλέον έτος έως την 14 Απριλίου 2009 και το ύψος του αυξήθηκε σε €400 εκατ.. Στις 14 Απριλίου 2009 το δάνειο ανανεώθηκε για ένα επιπλέον έτος έως την 13 Απριλίου 2010. Την 30 Ιουνίου 2009 το ανεξόφλητο υπόλοιπο του δανείου ανερχόταν στο ισόποσο των €359 εκατ.

Την 2 Φεβρουαρίου 2007 η ΗΡΦ υπέγραψε πενταετές κοινοπρακτικό δάνειο ύψους \$1,18 δισεκατομμυρίων με δυνατότητα δύο παρατάσεων, έκαστη διάρκειας ενός έτους, με την εγγύηση της Ελληνικά Πετρέλαια Α.Ε.. Στο δάνειο συμμετέχουν δεκαπέντε ελληνικά και διεθνή χρηματοπιστωτικά ιδρύματα. Το δάνειο απαρτίζεται από μακροπρόθεσμο δανεισμό και ανακυκλούμενο βραχυπρόθεσμο δανεισμό. Το 2007 η ΗΡΦ εξάσκησε το πρώτο δικαίωμα παράτασης του δανείου για ένα επιπλέον έτος έως την 31 Ιανουαρίου 2013. Όλα τα χρηματοπιστωτικά ιδρύματα που συμμετέχουν στο δάνειο συναίνεσαν στην παράταση με εξαίρεση ενός του οποίου η συμμετοχή στο δάνειο ανέρχεται σε \$20 εκατ. Η ΗΡΦ δεν εξάσκησε το δεύτερο δικαίωμα παράτασης. Την 30 Ιουνίου 2009, το ανεξόφλητο υπόλοιπο του δανείου ανερχόταν στο ισόποσο των €838 εκατ. εκ των οποίων ο βραχυπρόθεσμος δανεισμός ανερχόταν στο ισόποσο των €509 εκατ.

2.2.2 Λοιπά Χρηματοοικονομικά Στοιχεία

Η Πορεία της Μετοχής

Στο Α' Εξάμηνο του 2009 υπήρξε ιδιαίτερα έντονη μεταβλητότητα στις τιμές των μετοχών σε όλα τα διεθνή χρηματιστήρια. Η παγκόσμια οικονομική ύφεση επηρέασε αρνητικά όλα τα χρηματιστήρια κατά τη διάρκεια του Α' τριμήνου του 2009, στη συνέχεια όμως η βελτίωση διαφόρων μακροοικονομικών δεικτών παγκοσμίως ώθησε τις τιμές των μετοχών υψηλότερα. Παρόμοια πορεία με τα διεθνή χρηματιστήρια ακολούθησε και το Χρηματιστήριο Αθηνών στο Α' εξάμηνο του 2009, με τον Γενικό Δείκτη να ενισχύεται κατά 24% από την αρχή του έτους στις 2.209,99 μονάδες.

Ανοδικά κινήθηκε και η τιμή της μετοχής της Εταιρίας, καθώς στα τέλη Ιουνίου 2009 η μετοχή έκλεισε στα €6,89, παρουσιάζοντας αύξηση της τάξεως του 28% σε σχέση με τις 31 Δεκεμβρίου 2008. Η μέση τιμή του Α' εξαμήνου του 2009 διαμορφώθηκε στα €6,54, μειωμένη κατά 33% σε σχέση με το αντίστοιχο χρονικό διάστημα του 2008. Σημειώνεται ότι ως ένδειξη της έντονης μεταβλητότητας του Α' εξαμήνου του 2009, η μέγιστη τιμή της μετοχής ήταν €8,38 στις 13.05.2009 ενώ η ελάχιστη τιμή €5,00 στις 19.01.2009.

Ο μέσος όγκος συναλλαγών στο Α' εξάμηνο του 2009 υποχώρησε κατά 46% σε ετήσια βάση στις 182.206 χιλιάδες τεμάχια ημερησίως, ενώ αντίστοιχα η μέση ημερήσια αξία συναλλαγών σημείωσε πτώση κατά 60% φθάνοντας τις €1.222 χιλιάδες.

Ο πίνακας που ακολουθεί παρουσιάζει τις τιμές κλεισίματος της μετοχής της Εταιρίας στο τέλος κάθε μήνα και το μέσο ημερήσιο όγκο συναλλαγών ανά μήνα, σε μετοχές της Εταιρίας για το Α' εξάμηνο του 2009 σε σχέση με την αντίστοιχη χρονική περίοδο του 2008.

	Τιμή κλεισίματος μετοχής Τέλος Μηνός (Ευρώ)		Μέσος ημερήσιος Όγκος Συν/γών (Τεμάχια)	
	2009	2008	2009	2008
	Ιανουάριος	5,64	10,02	122.478
Φεβρουάριος	5,80	9,28	132.786	151.609
Μάρτιος	7,17	8,34	220.460	743.259
Απρίλιος	7,37	9,72	168.636	396.371
Μάιος	7,10	10,44	233.053	237.181
Ιούνιος	6,89	8,72	215.825	208.693

Διάγραμμα πορείας μετοχής της ΕΛΛΗΝΙΚΑ ΠΕΤΡΕΛΑΙΑ Α.Ε.

Το σχεδιάγραμμα που ακολουθεί, παρουσιάζει τις τιμές κλεισίματος στο τέλος κάθε μήνα και το μηνιαίο μέσο όγκο συναλλαγών σε μετοχές της Εταιρείας από την 1.1.2008 έως και την 30.6.2009:

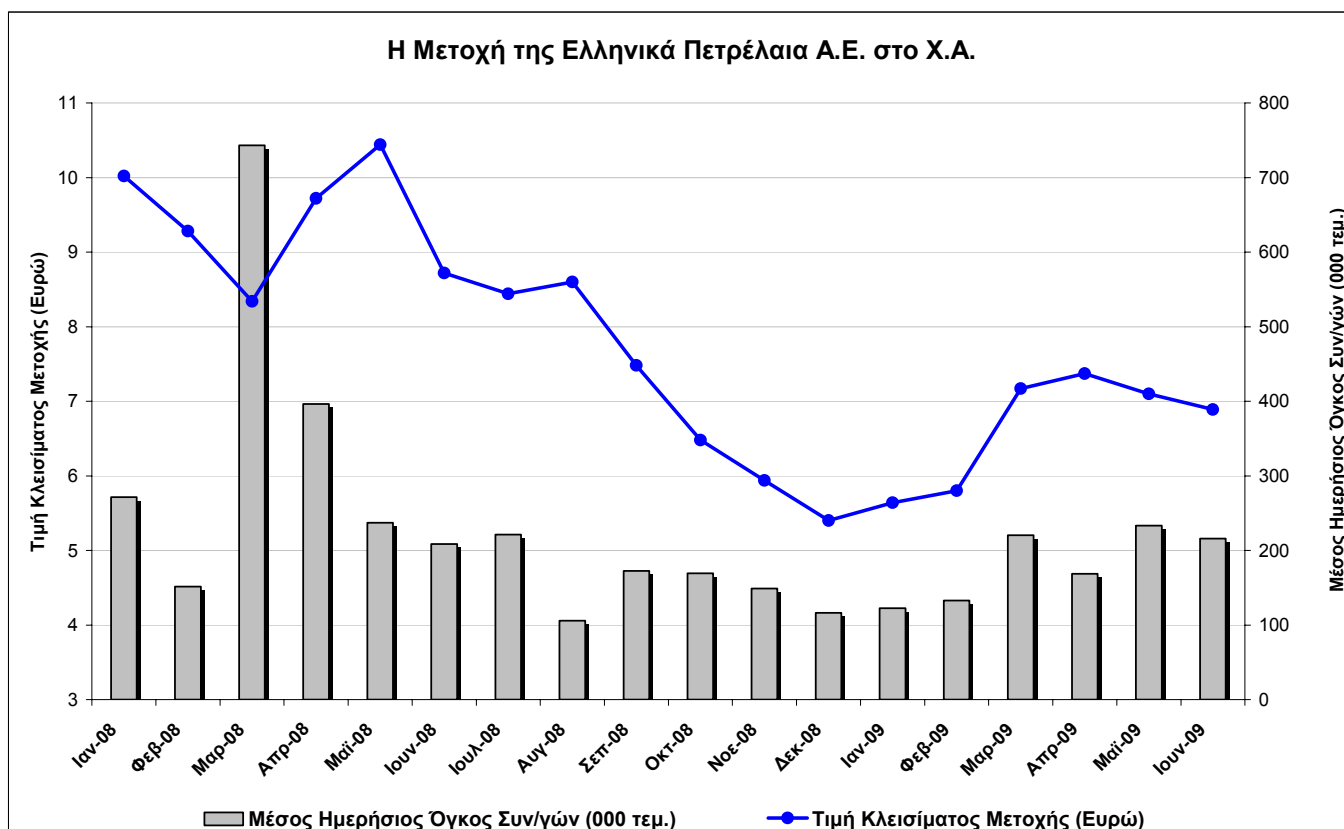

Συγκριτική απόδοση μετοχής της ΕΛΛΗΝΙΚΑ ΠΕΤΡΕΛΑΙΑ Α.Ε. και Γενικού Δείκτη Χ.Α. έως 30.06.2009

Το ακόλουθο διάγραμμα παρουσιάζει τις αποδόσεις της μετοχής ΕΛΛΗΝΙΚΑ ΠΕΤΡΕΛΑΙΑ και του Γενικού Δείκτη Χ. Α. κατά την περίοδο Ιανουαρίου 2008 – Ιουνίου 2009:

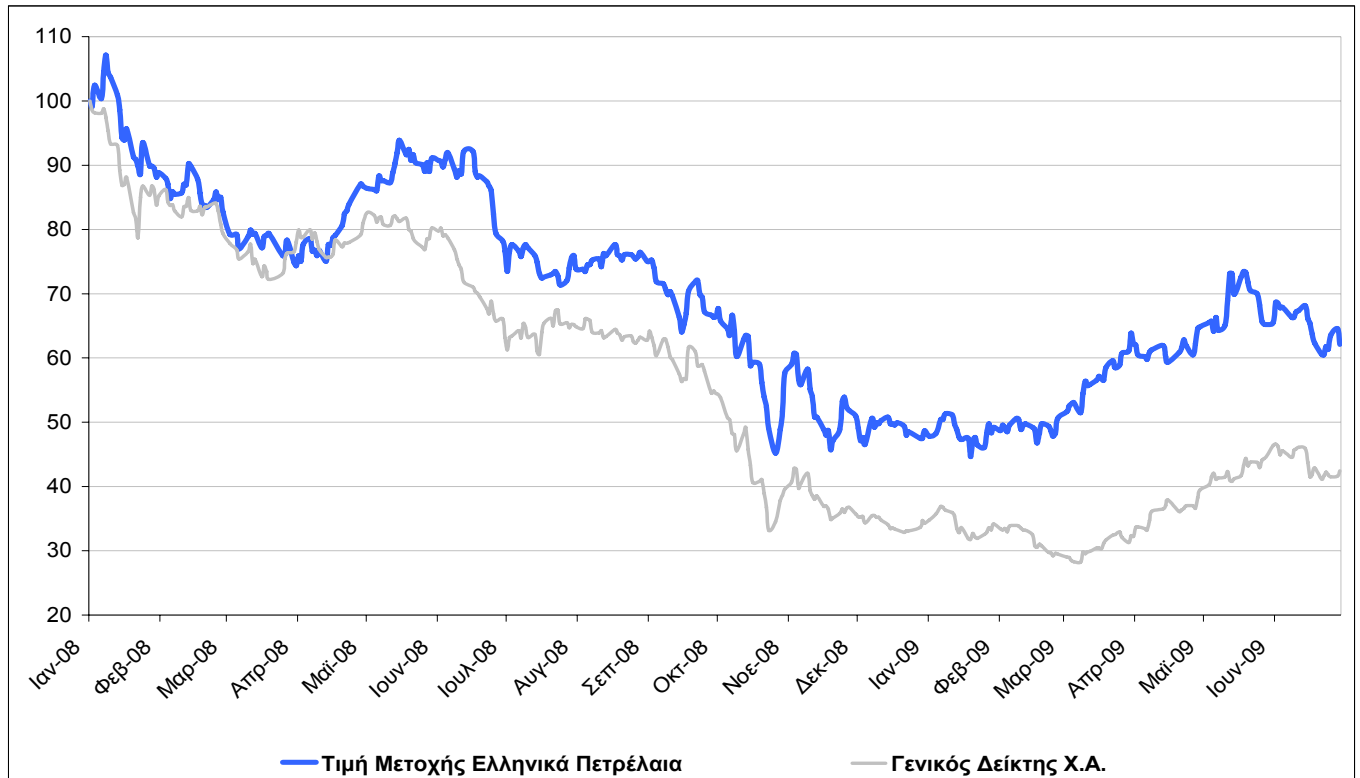

2.2.3 Στοιχεία Ποιοτικού Χαρακτήρα

Κατά το Α΄ Εξάμηνο του 2009 σημειώθηκαν οι ακόλουθες εξελίξεις:

2.2.3.1. Υγιεινή και Ασφάλεια

Ολοκληρώθηκε με επιτυχία η πρώτη φάση του διεθνώς αναγνωρισμένου προγράμματος βελτίωσης της κουλτούρας ασφάλειας «Winning Hearts & Minds», σε όλες τις βιομηχανικές εγκαταστάσεις της ΕΛΠΕ. Η δεύτερη φάση προγραμματίζεται να αρχίσει το φθινόπωρο, με workshops γύρω από τα θέματα Managing rule-breaking, Improving supervision, Working safely. Τα workshops θα οργανωθούν σε συνεργασία με την Shell Global Solutions και θα πραγματοποιηθούν στους προϊστάμενους παραγωγής και συντήρησης, σε συνεργασία με τις Διευθύνσεις Υγιεινής, Ασφάλειας, Προστασίας και Περιβάλλοντος (ΔΥΑΠΠΕ) των εγκαταστάσεων

Εκδόθηκε η στατιστική ανάλυση των ατυχημάτων του 2009 σε επίπεδο ΕΛΠΕ. Η πορεία των παρακολουθούμενων ευρωπαϊκών δεικτών LWIF και AIF παραμένει γενικά πτωτική. Ειδικότερα ο δείκτης ατυχημάτων απουσίας LWIF της ΕΛΠΕ για το πρώτο εξάμηνο 2009 διαμορφώθηκε στο 4,00 και είναι πολύ κοντά στον ετήσιο στόχο του 3,17. Αναλυτικά στοιχεία των δεικτών του πρώτου εξαμήνου 2009 φαίνονται στον παρακάτω πίνακα.

Αναλυτικά στοιχεία δεικτών ανά εγκατάσταση για το Α' εξάμηνο 2009

	LWI, 30/6/2009	Lost Work Days	Ανθ/ώρες	LWIF
BEA	5	114	810.520,02	6,17
BEE	3	78	404.372,47	7,42
BEΘ	0	0	587.607,11	0,00
Κεντρικά Γραφεία	1	66	447.705,98	2,23
	9	258	2.250.205,58	4,00

Από το Μάρτιο του 2009 ξεκίνησε η έκδοση αναφοράς του “CCPS Process Safety Beacon”, μεταφρασμένο στα Ελληνικά. Πρόκειται για ένα μηνιαίο newsletter του Center for Chemical Process Safety, AIChE, US, το οποίο περιγράφει, σε μία σελίδα ένα ατύχημα ασφάλειας διεργασιών, μαζί με τα αίτια καθώς και συστάσεις για την αποφυγή επανάληψης παρόμοιων περιστατικών σε άλλες εγκαταστάσεις. Απευθύνεται κυρίως σε προσωπικό λειτουργίας διυλιστηρίων και χημικών εργοστασίων, αλλά πολλά θέματά του είναι ενδιαφέροντα και για μηχανικούς μελετών ή παραγωγής.

2.2.3.2. Προστασία Περιβάλλοντος

Τελεσιδίκησαν στο Συμβούλιο της Επικρατείας με την οριστική απόρριψή τους, οι προσφυγές κατά των διοικητικών πράξεων του έργου αναβάθμισης του διυλιστηρίου της Ελευσίνας.

Ολοκληρώθηκε η σύνταξη των περιβαλλοντικών όρων του διυλιστηρίου των BEA, σύμφωνα με την οδηγία IPPC από την αρμόδια υπηρεσία του ΥΠΕΧΩΔΕ. Είναι σε εκκρεμότητα εκ μέρους του Υπουργείου η έκδοση των όρων για τα εργοστάσια των χημικών των BEΘ.

Είναι σε εξέλιξη η ανάπτυξη του Συστήματος EMIS από το ΤΔΠΟ και την Δ/ση Πληροφορικής. Πιο συγκεκριμένα, ολοκληρώθηκε η ανάπτυξη του συστήματος για την πιλοτική εφαρμογή στις BEΘ και προγραμματίζεται παρουσίαση των αποτελεσμάτων και η εφαρμογή του EMIS από τις BEΘ μέχρι το τέλος του 2009. Το σύστημα EMIS θα εφαρμοστεί αρχικά από τις BEΘ, για την καταχώρηση δεδομένων περιβάλλοντος και την έκδοση των αντίστοιχων αναφορών που προβλέπονται από την σχετική περιβαλλοντική νομοθεσία και τους περιβαλλοντικούς όρους. Με την ολοκλήρωση της πιλοτικής εφαρμογής του συστήματος και την εφαρμογή του στις υπόλοιπες βιομηχανικές εγκαταστάσεις της ΕΛΠΕ, το σύστημα EMIS αναμένεται να δώσει λύσεις που θα έχουν ως αποτέλεσμα την καλύτερη λειτουργία των εγκαταστάσεων, την εξοικονόμηση χρόνου και τη μείωση του κόστους για το θέμα των περιβαλλοντικών αναφορών και της περιβαλλοντικής επίδοσης. Επιπλέον, το σύστημα EMIS θα διευκολύνει την άμεση ενημέρωση της Διοίκησης, των Τμημάτων ΥΑΠΕ και της ΔΥΑΠΟ για θέματα περιβάλλοντος, ενώ θα συνεισφέρει σημαντικά στον εντοπισμό κινδύνων απόκλισης από νομοθετημένα όρια και την αποφυγή πιθανής επιβολής κυρώσεων-προστίμων από τις αρμόδιες υπηρεσίες.

Οι εκπομπές διοξειδίου του άνθρακα (CO₂) για το Α εξάμηνο του 2009, από τις εγκαταστάσεις του Ομίλου κινήθηκαν σε κανονικά επίπεδα. Η μονάδα της EN.ΘΕΣ. στη Θεσσαλονίκη, παραμένει εκτός λειτουργίας (λόγω βλάβης από τέλη του 2008), παρουσιάζοντας πλεόνασμα σε σχέση με τα δικαιώματα για το 2009. Συγκεκριμένα, οι εκπομπές CO₂ από τα τρία διυλιστήρια (Ασπροπύργου, Ελευσίνας & Θεσσαλονίκης) κατά το πρώτο εξάμηνο του 2009 ήταν 1,11 εκατομμύρια τόνοι, έναντι 1,08 εκατομμυρίων τόνων κατά το πρώτο εξάμηνο του 2008. Οι εκπομπές CO₂ από τα τρία διυλιστήρια για όλο το 2008 ανήλθαν σε 2,22 εκατομμύρια τόνους, παρουσιάστηκε δηλαδή έλλειμμα 2% (περίπου 40 χιλιάδες τόνους) με βάση την αντίστοιχη κατανομή δωρεάν δικαιωμάτων. Οι εκπομπές CO₂ από τη μονάδα της EN.ΘΕΣ. για όλο το 2008 ανήλθαν σε 676 χιλιάδες τόνους, παρουσιάστηκε δηλαδή έλλειμμα 13% (περίπου 80 χιλιάδες τόνους) με βάση την αντίστοιχη κατανομή δωρεάν δικαιωμάτων.

Ο δείκτης των υγρών αποβλήτων σε επίπεδο ομίλου, δεν κινήθηκε σε ικανοποιητικό επίπεδο. Ειδικότερα, ο δείκτης απορριπτόμενων υδρογονανθράκων για το πρώτο πεντάμηνο του 2009 ήταν 2,45 gr/tn throughput, δηλαδή πάνω από τον εταιρικό στόχο των 1,7 gr/tn throughput. Αντίστοιχα το πρώτο εξάμηνο του 2008 ο δείκτης ήταν 2,3 και στο τέλος του 2008 ο δείκτης έκλεισε στην τιμή 2,39.

**3. Έκθεση Επισκόπησης Ορκωτού Ελεγκτή – Λογιστή της
Εξαμηνιαίας Οικονομικής Έκθεσης**

Έκθεση Επισκόπησης Ενδιάμεσης Οικονομικής Πληροφόρησης

Προς τους μετόχους της « ΕΛΛΗΝΙΚΑ ΠΕΤΡΕΛΑΙΑ Α.Ε »

Εισαγωγή

Επισκοπήσαμε τη συνημμένη συνοπτική ενδιάμεση ενοποιημένη κατάσταση οικονομικής θέσης της «ΕΛΛΗΝΙΚΑ ΠΕΤΡΕΛΑΙΑ Α.Ε» (η Εταιρεία) και των θυγατρικών της (ο Όμιλος) της 30ης Ιουνίου 2009, τις σχετικές συνοπτικές ενδιάμεσες ενοποιημένες καταστάσεις συνολικού εισοδήματος, μεταβολών ιδίων κεφαλαίων και ταμειακών ροών της εξαμηνιαίας περιόδου που έληξε αυτήν την ημερομηνία, καθώς και τις επιλεγμένες επεξηγηματικές σημειώσεις, που συνθέτουν την συνοπτική ενδιάμεση ενοποιημένη οικονομική πληροφόρηση, η οποία αποτελεί αναπόσπαστο μέρος της εξαμηνιαίας οικονομικής έκθεσης του άρθρου 5 του Ν.3556/2007. Η Διοίκηση της Εταιρείας έχει την ευθύνη για την κατάρτιση και παρουσίαση αυτής της συνοπτικής ενδιάμεσης ενοποιημένης οικονομικής πληροφόρησης, σύμφωνα με τα Διεθνή Πρότυπα Χρηματοοικονομικής Αναφοράς, όπως αυτά έχουν υιοθετηθεί από την Ευρωπαϊκή Ένωση και εφαρμόζονται στην ενδιάμεση οικονομική αναφορά (Διεθνές Λογιστικό Πρότυπο «ΔΛΠ» 34). Δική μας ευθύνη είναι η έκφραση ενός συμπεράσματος επί αυτής της ενδιάμεσης συνοπτικής οικονομικής πληροφόρησης με βάση την επισκόπησή μας.

Εύρος της εργασίας επισκόπησης

Διενεργήσαμε την επισκόπησή μας σύμφωνα με το Διεθνές Πρότυπο Επισκόπησης 2410 «Επισκόπηση Ενδιάμεσης Οικονομικής Πληροφόρησης που Διενεργείται από τον Ανεξάρτητο Ελεγκτή της Οικονομικής Μονάδας». Η επισκόπηση της ενδιάμεσης οικονομικής πληροφόρησης συνίσταται στη διενέργεια διαδικασιών για την αναζήτηση πληροφοριών, κυρίως από πρόσωπα που είναι υπεύθυνα για οικονομικά και λογιστικά θέματα και στην εφαρμογή κριτικής ανάλυσης και λοιπών διαδικασιών επισκόπησης. Το εύρος μίας εργασίας επισκόπησης είναι ουσιαδώς μικρότερο από έναν έλεγχο που διενεργείται σύμφωνα με τα Διεθνή Ελεγκτικά Πρότυπα και επομένως, δεν μας δίδει τη δυνατότητα να αποκτήσουμε τη διασφάλιση ότι έχουν περιέλθει στην αντίληψή μας όλα τα σημαντικά θέματα τα οποία θα είχαν επισημανθεί σε έναν έλεγχο. Κατά συνέπεια, με την παρούσα δεν διατυπώνουμε γνώμη ελέγχου.

Συμπέρασμα Επισκόπησης

Με βάση τη διενεργηθείσα επισκόπηση, δεν έχει περιέλθει στην αντίληψή μας οτιδήποτε που θα μας οδηγούσε στο συμπέρασμα ότι η συνημμένη συνοπτική ενδιάμεση ενοποιημένη οικονομική πληροφόρηση δεν έχει καταρτισθεί, από κάθε ουσιαδή άποψη, σύμφωνα με το ΔΛΠ 34.

Αναφορά επί Άλλων Νομικών Θεμάτων

Από τη διενεργηθείσα επισκόπηση διαπιστώσαμε ότι το περιεχόμενο της προβλεπόμενης από το άρθρο 5 του Ν.3556/2007 εξαμηνιαίας οικονομικής έκθεσης είναι συνεπές με τη συνημμένη συνοπτική ενδιάμεση ενοποιημένη οικονομική πληροφόρηση.

Αθήνα , 28 Αυγούστου 2009

Ο ΟΡΚΩΤΟΣ ΕΛΕΓΚΤΗΣ ΛΟΓΙΣΤΗΣ

PRICEWATERHOUSECOOPERS 

ΠράϊσγουοτερχαουςΚούπερς

Ανώνυμη Ελεγκτική Εταιρεία

Ορκωτοί Ελεγκτές Λογιστές

Αρ. Μ. ΣΟΕΛ 113

Κυριάκος Ριρής

ΑΜ ΣΟΕΛ 12111

4. Εξαμηνιαίες Οικονομικές Καταστάσεις

4.1 Ενοποιημένες Οικονομικές Καταστάσεις Ομίλου

ΕΛΛΗΝΙΚΑ ΠΕΤΡΕΛΑΙΑ Α.Ε
ΣΥΝΟΠΤΙΚΕΣ ΕΝΔΙΑΜΕΣΕΣ
ΕΝΟΠΟΙΗΜΕΝΕΣ
ΟΙΚΟΝΟΜΙΚΕΣ ΚΑΤΑΣΤΑΣΕΙΣ
ΤΗΣ ΕΞΑΜΗΝΗΣ ΠΕΡΙΟΔΟΥ ΠΟΥ ΕΛΗΞΕ ΤΗΝ

30 ΙΟΥΝΙΟΥ 2009



ΕΛΛΗΝΙΚΑ
ΠΕΤΡΕΛΑΙΑ

ΕΛΛΗΝΙΚΑ ΠΕΤΡΕΛΑΙΑ Α.Ε

ΣΥΝΟΠΤΙΚΕΣ ΕΝΔΙΑΜΕΣΕΣ ΕΝΟΠΟΙΗΜΕΝΕΣ ΟΙΚΟΝΟΜΙΚΕΣ ΚΑΤΑΣΤΑΣΕΙΣ
ΤΗΣ ΕΞΑΜΗΝΗΣ ΠΕΡΙΟΔΟΥ ΠΟΥ ΕΛΗΞΕ ΤΗΝ 30 ΙΟΥΝΙΟΥ 2009

(Ποσά σε χιλιάδες Ευρώ)

ΠΕΡΙΕΧΟΜΕΝΑ

I.	Στοιχεία Επιχείρησης	3
II.	Συνοπτική Ενδιάμεση Ενοποιημένη Κατάσταση Οικονομικής Θέσης (Επισκοπημένη)	4
III.	Συνοπτική Ενδιάμεση Ενοποιημένη Κατάσταση Συνολικών Εισοδημάτων (Επισκοπημένη)	5
IV.	Συνοπτική Ενδιάμεση Ενοποιημένη Κατάσταση Μεταβολών Ιδίων Κεφαλαίων (Επισκοπημένη)	6
V.	Συνοπτική Ενδιάμεση Ενοποιημένη Κατάσταση Ταμειακών Ροών (Επισκοπημένη)	7
VI.	Σημειώσεις επί των Συνοπτικών Ενδιαμέσων Ενοποιημένων Οικονομικών Καταστάσεων (Επισκοπημένων)	8

ΕΛΛΗΝΙΚΑ ΠΕΤΡΕΛΑΙΑ Α.Ε

ΣΥΝΟΠΤΙΚΕΣ ΕΝΔΙΑΜΕΣΕΣ ΕΝΟΠΟΙΗΜΕΝΕΣ ΟΙΚΟΝΟΜΙΚΕΣ ΚΑΤΑΣΤΑΣΕΙΣ
ΤΗΣ ΕΞΑΜΗΝΗΣ ΠΕΡΙΟΔΟΥ ΠΟΥ ΕΛΗΞΕ ΤΗΝ 30 ΙΟΥΝΙΟΥ 2009

(Ποσά σε χιλιάδες Ευρώ)

I. Στοιχεία Επιχείρησης

Διοικητικό Συμβούλιο

Ευθύμιος Χριστοδούλου – Πρόεδρος Δ.Σ.
Ιωάννης Κωστόπουλος – Διευθύνων Σύμβουλος

Θεόδωρος-Αχιλλέας Βάρδας – Εκτελεστικό Μέλος
Βασίλειος Μπαγιώκος – Μη εκτελεστικό Μέλος
Παναγιώτης Παυλόπουλος – Μη εκτελεστικό Μέλος
Ιάσων Στράτος – Μη εκτελεστικό Μέλος
Ελισάβετ Τυπάλδου-Λοβέρδου – Μη εκτελεστικό Μέλος
Γεώργιος Καλλιμόπουλος – Μη εκτελεστικό Μέλος
Δημήτρης Μηλιάκος – Μη εκτελεστικό Μέλος (από 14/05/2008)
Παναγιώτης Οφθαλμίδης – Μη εκτελεστικό Μέλος (από 14/05/2008)
Αλέξιος Αθανασόπουλος – Μη εκτελεστικό Μέλος (από 14/05/2008)
Ιουλία Αρμάγου – Μη εκτελεστικό Μέλος (από 07/08/2008)
Νικόλαος Πευκιανάκης – Μη εκτελεστικό Μέλος (από 05/05/2009)

Άλλα μέλη Διοικητικού Συμβουλίου κατά την δημοσιευμένη λογιστική περίοδο

Ανδρέας Βρανάς – Μη εκτελεστικό Μέλος (έως 14/05/2008)
Βασίλειος Νικήτας- Μη εκτελεστικό Μέλος (έως 14/05/2008)
Δημήτριος Δεληγιάννης- Μη εκτελεστικό Μέλος (έως 14/05/2008)
Μάριος Τσάκας – Μη εκτελεστικό Μέλος (έως 07/08/2008)
Νικόλαος Λέριος – Εκτελεστικό Μέλος (έως 05/05/2009)

Διεύθυνση Έδρας Εταιρείας:

Λεωφόρος Αμαλίας 54
10558 Αθήνα, Ελλάδα

ΑΡ.Μ.Α.Ε.:

2443/06/86/23 / Υπουργείο Ανάπτυξης

Ελεγκτική Εταιρεία :

ΠραισγουωτερχαουςΚούπερς Ανώνυμη Ελεγκτική Εταιρεία
Λεωφόρος Κηφισίας 268
152 32 Χαλάνδρι
Αθήνα, Ελλάδα

ΕΛΛΗΝΙΚΑ ΠΕΤΡΕΛΑΙΑ Α.ΕΣΥΝΟΠΤΙΚΕΣ ΕΝΔΙΑΜΕΣΕΣ ΕΝΟΠΟΙΗΜΕΝΕΣ ΟΙΚΟΝΟΜΙΚΕΣ ΚΑΤΑΣΤΑΣΕΙΣ
ΤΗΣ ΕΞΑΜΗΝΗΣ ΠΕΡΙΟΔΟΥ ΠΟΥ ΕΛΗΞΕ ΤΗΝ 30 ΙΟΥΝΙΟΥ 2009

(Ποσά σε χιλιάδες Ευρώ)

**Π. Συνοπτική Ενδιάμεση Ενοποιημένη Κατάσταση Οικονομικής Θέσης
(Επισκοπημένη)**

	Σημ.	30 Ιουνίου 2009	31 Δεκεμβρίου 2008
ΕΝΕΡΓΗΤΙΚΟ			
Πάγιο Ενεργητικό			
Ενσώματα πάγια	9	1.580.439	1.439.919
Άυλα περιουσιακά στοιχεία	10	124.913	129.391
Επενδύσεις σε συνδεδεμένες επιχειρήσεις		511.773	508.219
Αναβαλλόμενες φορολογικές απαιτήσεις		41.299	69.619
Χρηματοοικονομικά στοιχεία διαθέσιμα προς πώληση		2.808	2.879
Δάνεια, προκαταβολές και λοιπές απαιτήσεις	11	169.839	169.043
		2.431.071	2.319.070
Κυκλοφορούν ενεργητικό			
Αποθέματα	12	1.165.073	1.020.780
Πελάτες και λοιπές απαιτήσεις	13	870.725	929.604
Ταμειακά διαθέσιμα και ισοδύναμα	14	995.805	876.536
		3.031.603	2.826.920
Σύνολο ενεργητικού		5.462.674	5.145.990
ΙΔΙΑ ΚΕΦΑΛΑΙΑ			
Μετοχικό κεφάλαιο	15	1.020.081	1.020.081
Αποθεματικά	16	464.674	501.332
Αποτελέσματα εις νέον		853.507	803.471
Κεφάλαιο και αποθεματικά αποδιδόμενα στους μετόχους της μητρικής		2.338.262	2.324.884
Δικαιώματα μειοψηφίας		150.027	148.782
Σύνολο ιδίων κεφαλαίων		2.488.289	2.473.666
ΥΠΟΧΡΕΩΣΕΙΣ			
Μακροπρόθεσμες υποχρεώσεις			
Δάνεια	17	418.773	448.084
Αναβαλλόμενες φορολογικές υποχρεώσεις		24.021	22.104
Υποχρεώσεις παροχών προσωπικού λόγω εξόδου από την υπηρεσία		138.326	153.736
Μακροπρόθεσμα χρηματοοικονομικά παράγωγα	20	66.714	71.219
Προβλέψεις και λοιπές υποχρεώσεις	18	49.961	52.706
		697.795	747.849
Βραχυπρόθεσμες υποχρεώσεις			
Προμηθευτές και λοιπές υποχρεώσεις	19	967.946	791.544
Υποχρεώσεις από φόρους - τέλη		14.802	19.378
Δάνεια	17	1.208.153	1.110.355
Μερίσματα πληρωτέα		85.689	3.198
		2.276.590	1.924.475
Σύνολο υποχρεώσεων		2.974.385	2.672.324
Σύνολο ιδίων κεφαλαίων και υποχρεώσεων		5.462.674	5.145.990

Οι συνοδευτικές σημειώσεις στις σελίδες 8 έως 30 αποτελούν αναπόσπαστο μέρος αυτών των ενδιάμεσων ενοποιημένων οικονομικών καταστάσεων.

Διευθύνων Σύμβουλος

Γενικός Διευθυντής Οικονομικών
ΟμίλουΔιευθυντής Ι Οικονομικών
Υπηρεσιών

Ιωάννης Κωστόπουλος

Ανδρέας Σιάμισης

Παντελής Τίτσας

ΕΛΛΗΝΙΚΑ ΠΕΤΡΕΛΑΙΑ Α.Ε

ΣΥΝΟΠΤΙΚΕΣ ΕΝΔΙΑΜΕΣΕΣ ΕΝΟΠΟΙΗΜΕΝΕΣ ΟΙΚΟΝΟΜΙΚΕΣ ΚΑΤΑΣΤΑΣΕΙΣ
ΤΗΣ ΕΞΑΜΗΝΗΣ ΠΕΡΙΟΔΟΥ ΠΟΥ ΕΛΗΞΕ ΤΗΝ 30 ΙΟΥΝΙΟΥ 2009

(Ποσά σε χιλιάδες Ευρώ)

III. Συνοπτική Ενδιάμεση Ενοποιημένη Κατάσταση Συνολικών Εισοδημάτων (Επισκοπημένη)

	Σημ.	Εξάμηνη περίοδος που έληξε		Τρίμηνη περίοδος που έληξε	
		30 Ιουνίου 2009	30 Ιουνίου 2008	30 Ιουνίου 2009	30 Ιουνίου 2008
Κύκλος εργασιών (πωλήσεις)		3.160.847	5.207.482	1.567.307	2.662.042
Κόστος πωληθέντων		(2.755.323)	(4.687.640)	(1.309.259)	(2.327.037)
Μικτό κέρδος		405.524	519.842	258.048	335.005
Έξοδα διοίκησης και διάθεσης	4	(198.674)	(192.881)	(98.391)	(99.685)
Έξοδα ερευνών και ανάπτυξης		(2.932)	(13.826)	(1.593)	(8.271)
Λοιπά έσοδα/(έξοδα) -καθαρά	5	(12.883)	(19.475)	(30.014)	(40.527)
Λειτουργικό αποτέλεσμα		191.035	293.660	128.049	186.522
Χρηματοοικονομικά (έξοδα)/έσοδα - καθαρά	6	(14.429)	(19.762)	(7.637)	(10.816)
(Ζημιές)/Κέρδη από συναλλαγματικές διαφορές		3.370	19.008	23.045	(4.100)
Κέρδη από συνδεδεμένες επιχειρήσεις και έσοδα συμμετοχών	7	13.499	30.070	1.740	12.079
Κέρδη προ φόρων		193.475	322.976	145.198	183.685
Φόρος εισοδήματος		(51.621)	(81.913)	(38.476)	(49.749)
Καθαρά κέρδη περιόδου		141.854	241.063	106.722	133.936
Λοιπά Συνολικά Έσοδα					
Χρηματοοικονομικά στοιχεία διαθέσιμα προς πώληση		(31)	-	(42)	-
Απραγματοποίητα κέρδη / (ζημιές) στην αποτίμηση πράξεων αντιστάθμισης κινδύνου	20	(36.658)	(165.527)	(38.075)	(133.151)
Συναλλαγματικές διαφορές μετατροπής		1.149	516	2.301	799
Λοιπά συνολικά έσοδα, καθαρά από φορολογία		(35.540)	(165.011)	(35.816)	(132.352)
Συγκεντρωτικά συνολικά έσοδα μετά από φόρους		106.314	76.052	70.906	1.584
Κέρδη αποδοτέα σε :					
Ιδιοκτήτες της μητρικής		140.505	226.936	106.390	130.417
Δικαιώματα μειοψηφίας		1.349	14.127	332	3.519
		141.854	241.063	106.722	133.936
Συγκεντρωτικά συνολικά έσοδα αποδοτέα σε:					
Ιδιοκτήτες της μητρικής		105.069	62.414	70.292	(1.710)
Δικαιώματα μειοψηφίας		1.245	13.638	614	3.294
		106.314	76.052	70.906	1.584
Κέρδη ανά μετοχή (σε Ευρώ ανά μετοχή)	8	0,46	0,74	0,35	0,43

Οι συνοδευτικές σημειώσεις στις σελίδες 8 έως 30 αποτελούν αναπόσπαστο μέρος αυτών των ενδιάμεσων ενοποιημένων οικονομικών καταστάσεων

ΕΛΛΗΝΙΚΑ ΠΕΤΡΕΛΑΙΑ Α.Ε

ΣΥΝΟΠΤΙΚΕΣ ΕΝΔΙΑΜΕΣΕΣ ΕΝΟΠΟΙΗΜΕΝΕΣ ΟΙΚΟΝΟΜΙΚΕΣ ΚΑΤΑΣΤΑΣΕΙΣ
ΤΗΣ ΕΞΑΜΗΝΗΣ ΠΕΡΙΟΔΟΥ ΠΟΥ ΕΛΗΞΕ ΤΗΝ 30 ΙΟΥΝΙΟΥ 2009

(Ποσά σε χιλιάδες Ευρώ)

IV. Συνοπτική Ενδιάμεση Ενοποιημένη Κατάσταση Μεταβολών Ιδίων Κεφαλαίων (Επισκοπημένη)

	Αποδιδόμενα στους μετόχους της μητρικής εταιρείας			Σύνολο	Λικαιώματα μειοψηφίας	Σύνολο Ιδίων Κεφαλαίων
	Μετοχικό κεφάλαιο	Απόθεματικά	Αποτελέσματα εις νέον			
Υπόλοιπο την 1 Ιανουαρίου 2008	1.020.081	515.238	918.576	2.453.895	126.578	2.580.473
Συναλλαγματικές διαφορές	-	-	1.005	1.005	(489)	516
Απραγματοποίητα κέρδη / (ζημιές) στην αποτίμηση πράξεων αντιστάθμισης κινδύνου (Σημ. 20)	-	(165.527)	-	(165.527)	-	(165.527)
Λοιπά συνολικά έσοδα	-	(165.527)	1.005	(164.522)	(489)	(165.011)
Καθαρά κέρδη περιόδου	-	-	226.936	226.936	14.127	241.063
Συνολικά πλήρη εισοδήματα για την περίοδο	-	(165.527)	227.941	62.414	13.638	76.052
Μεταφορά μετοχών θυγατρικής	-	-	(7.922)	(7.922)	17.618	9.696
Μερίσματα του 2007	-	-	(106.972)	(106.972)	-	(106.972)
Υπόλοιπο την 30 Ιουνίου 2008	1.020.081	349.711	1.031.623	2.401.415	157.834	2.559.249
Κινήσεις - 1 Ιουλίου 2008 έως 31 Δεκεμβρίου 2008						
Συναλλαγματικές διαφορές	-	-	(3.821)	(3.821)	(315)	(4.136)
Απραγματοποίητα κέρδη / (ζημιές) στην αποτίμηση πράξεων αντιστάθμισης κινδύνου (Σημ. 20)	-	176.428	-	176.428	-	176.428
Λοιπά συνολικά έσοδα	-	176.428	(3.821)	172.607	(315)	172.292
Καθαρά κέρδη περιόδου	-	-	(203.293)	(203.293)	(8.737)	(212.030)
Συνολικά πλήρη εισοδήματα για την περίοδο	-	176.428	(207.114)	(30.686)	(9.052)	(39.738)
Μεταφορές σε αποτελέσματα εις νέον (N. 3220/04)	-	(24.807)	24.807	-	-	-
Προμήρισμα του 2008	-	-	(45.845)	(45.845)	-	(45.845)
Υπόλοιπο την 31 Δεκεμβρίου 2008	1.020.081	501.332	803.471	2.324.884	148.782	2.473.666
Κινήσεις - 1 Ιανουαρίου 2009 έως 30 Ιουνίου 2009						
Χρηματοοικονομικά στοιχεία διαθέσιμα προς πώληση	-	-	(17)	(17)	(14)	(31)
Συναλλαγματικές διαφορές μετατροπής	-	-	1.239	1.239	(90)	1.149
Απραγματοποίητα κέρδη / (ζημιές) στην αποτίμηση πράξεων αντιστάθμισης κινδύνου (Σημ. 20)	-	(36.658)	-	(36.658)	-	(36.658)
Λοιπά συνολικά έσοδα	-	(36.658)	1.222	(35.436)	(104)	(35.540)
Καθαρά κέρδη περιόδου	-	-	140.505	140.505	1.349	141.854
Συνολικά πλήρη εισοδήματα για την περίοδο	-	(36.658)	141.727	105.069	1.245	106.314
Μερίσματα του 2008	-	-	(91.691)	(91.691)	-	(91.691)
Υπόλοιπο την 30 Ιουνίου 2009	1.020.081	464.674	853.507	2.338.262	150.027	2.488.289

Οι συνοδευτικές σημειώσεις στις σελίδες 8 έως 30 αποτελούν αναπόσπαστο μέρος αυτών των ενδιάμεσων ενοποιημένων οικονομικών καταστάσεων.

ΕΛΛΗΝΙΚΑ ΠΕΤΡΕΛΑΙΑ Α.Ε

ΣΥΝΟΠΤΙΚΕΣ ΕΝΔΙΑΜΕΣΕΣ ΕΝΟΠΟΙΗΜΕΝΕΣ ΟΙΚΟΝΟΜΙΚΕΣ ΚΑΤΑΣΤΑΣΕΙΣ
ΤΗΣ ΕΞΑΜΗΝΗΣ ΠΕΡΙΟΔΟΥ ΠΟΥ ΕΛΗΞΕ ΤΗΝ 30 ΙΟΥΝΙΟΥ 2009

(Ποσά σε χιλιάδες Ευρώ)

V. Συνοπτική Ενδιάμεση Ενοποιημένη Κατάσταση Ταμειακών Ροών (Επισκοπημένη)

	Σημ.	Εξάμηνη περίοδος που έληξε	
		30 Ιουνίου 2009	30 Ιουνίου 2008
Ταμειακές ροές από λειτουργικές δραστηριότητες			
Ταμειακές ροές από λειτουργικές δραστηριότητες	21	263.410	(193.330)
Καταβληθείς φόρος εισοδήματος		(1.544)	(44.330)
Καθαρές ταμειακές ροές από λειτουργικές δραστηριότητες		261.866	(237.660)
Ταμειακές ροές από επενδυτικές δραστηριότητες			
Αγορές ενσώματων παγίων και άυλων περιουσιακών στοιχείων	9,10	(202.216)	(104.853)
Πωλήσεις ενσώματων παγίων και άυλων περιουσιακών στοιχείων		446	1.112
Εμπραχθείσες επιδοτήσεις		525	1.172
Εισπραχθέντες τόκοι	6	15.479	10.741
Επενδύσεις σε συνδεδεμένες επιχειρήσεις		(553)	(28)
Μερίσματα εισπραχθέντα		543	-
Εισπράξεις από πώληση χρηματοοικονομικών στοιχείων διαθέσιμων προς πώληση		-	951
Καθαρές ταμειακές ροές από επενδυτικές δραστηριότητες		(185.776)	(90.905)
Ταμειακές ροές από χρηματοδοτικές δραστηριότητες			
Τόκοι Καταβληθέντες	6	(29.279)	(30.503)
Μερίσματα πληρωθέντα σε μετόχους της εταιρείας		(515)	(106.854)
Εισπράξεις από εκδοθέντα / αναληφθέντα δάνεια		1.122.847	1.017.013
Εξοφλήσεις δανείων		(1.045.589)	(498.163)
Καθαρές ταμειακές ροές από χρηματοδοτικές δραστηριότητες		47.464	381.493
Καθαρή αύξηση στα ταμειακά διαθέσιμα και ισοδύναμα		123.554	52.928
Ταμειακά διαθέσιμα και ισοδύναμα στην αρχή της περιόδου	14	876.536	208.450
Συναλλαγματικές διαφορές στα ταμειακά διαθέσιμα και ισοδύναμα		(4.285)	(795)
Καθαρή αύξηση στα ταμειακά διαθέσιμα και ισοδύναμα		123.554	52.928
Ταμειακά διαθέσιμα και ισοδύναμα στο τέλος της περιόδου	14	995.805	260.583

Οι συνοδευτικές σημειώσεις στις σελίδες 8 έως 30 αποτελούν αναπόσπαστο μέρος αυτών των ενδιάμεσων ενοποιημένων οικονομικών καταστάσεων.

VI. Σημειώσεις επί των Συνοπτικών Ενδιάμεσων Ενοποιημένων Οικονομικών Καταστάσεων (Επισκοπημένων)

1. ΓΕΝΙΚΕΣ ΠΛΗΡΟΦΟΡΙΕΣ

Η εταιρεία Ελληνικά Πετρέλαια και οι θυγατρικές της εταιρείες («Ελληνικά Πετρέλαια» ή «Ο Όμιλος») λειτουργούν στον τομέα της ενέργειας κυρίως στην Ελλάδα και τα Βαλκάνια. Οι δραστηριότητες του Ομίλου περιλαμβάνουν την έρευνα και παραγωγή υδρογονανθράκων, τη διύλιση και εμπορία των προϊόντων πετρελαίου, την παραγωγή και εμπορία πετροχημικών προϊόντων. Ο Όμιλος παρέχει επίσης και τεχνικές υπηρεσίες, ενώ δραστηριοποιείται και στον τομέα εμπορίας φυσικού αερίου καθώς και στην παραγωγή και εμπορία ηλεκτρικής ενέργειας.

2. ΠΛΑΙΣΙΟ ΚΑΤΑΡΤΙΣΗΣ ΟΙΚΟΝΟΜΙΚΩΝ ΚΑΤΑΣΤΑΣΕΩΝ ΚΑΙ ΛΟΓΙΣΤΙΚΕΣ ΑΡΧΕΣ

Πλαίσιο κατάρτισης οικονομικών καταστάσεων

Οι συνοπτικές ενδιάμεσες οικονομικές καταστάσεις της Ελληνικά Πετρέλαια Α.Ε. και των θυγατρικών της συντάσσονται σύμφωνα με το Διεθνή Λογιστικό Πρότυπο (ΔΛΠ) 34 – «Ενδιάμεση Οικονομική Πληροφόρηση».

Αυτές οι συνοπτικές ενδιάμεσες ενοποιημένες οικονομικές καταστάσεις θα πρέπει να διαβαστούν σε συνάρτηση με τις ενοποιημένες ετήσιες οικονομικές καταστάσεις της χρήσης που έληξε την 31 Δεκεμβρίου 2008, οι οποίες βρίσκονται στη διάθεση των χρηστών στην ηλεκτρονική διεύθυνση www.help.gr.

Οι ενδιάμεσες ενοποιημένες οικονομικές καταστάσεις του Ομίλου Ελληνικά Πετρέλαια της εξάμηνης περιόδου που έληξε την 30 Ιουνίου 2009 εγκρίθηκαν από το Διοικητικό Συμβούλιο στις 27 Αυγούστου 2009.

Οι ενδιάμεσες ενοποιημένες οικονομικές καταστάσεις του Ομίλου Ελληνικά Πετρέλαια της εξάμηνης περιόδου που έληξε την 30 Ιουνίου 2009, έχουν επισκοπηθεί.

Λογιστικές αρχές

Οι λογιστικές αρχές που ακολουθήθηκαν κατά τη σύνταξη των συνοπτικών ενδιάμεσων οικονομικών καταστάσεων της εξάμηνης περιόδου που έληξε τις 30 Ιουνίου 2009 είναι οι ίδιες με αυτές που ακολουθήθηκαν κατά τη σύνταξη των ετήσιων οικονομικών καταστάσεων της χρήσης που έληξε την 31 Δεκεμβρίου 2008. Όπου ήταν αναγκαίο τα συγκριτικά στοιχεία έχουν ανακατανεμηθεί για να συμφωνούν με τις αλλαγές στην παρουσίαση των στοιχείων της παρούσας χρήσης. Ο φόρος εισοδήματος στις συνοπτικές ενδιάμεσες καταστάσεις είναι υπολογισμένος με τους φορολογικούς συντελεστές που αναμένεται ότι θα εφαρμοστούν για τα συνολικά ετήσια κέρδη.

Νέα πρότυπα, τροποποιήσεις προτύπων και διερμηνείες: Έχουν εκδοθεί ορισμένα νέα πρότυπα, τροποποιήσεις προτύπων και διερμηνείες, τα οποία είναι υποχρεωτικά για λογιστικές περιόδους που ξεκινούν κατά τη διάρκεια της παρούσας χρήσης ή μεταγενέστερα. Η εκτίμηση του Ομίλου σχετικά με την επίδραση από την εφαρμογή αυτών των νέων προτύπων, τροποποιήσεων και διερμηνειών παρατίθεται παρακάτω.

Οι ακόλουθες τροποποιήσεις και ερμηνείες των Διεθνών Προτύπων Χρηματοοικονομικής Πληροφόρησης έχουν εφαρμογή στον Όμιλο σε οικονομικές περιόδους που ξεκινούν την ή μετά την 1 Ιανουαρίου 2009.

- *ΔΛΠ 1 (Αναθεωρημένο) «Παρουσίαση των Οικονομικών Καταστάσεων».* Το ΔΛΠ 1 έχει αναθεωρηθεί για να αναβαθμίσει τη χρησιμότητα των πληροφοριών που παρουσιάζονται στις οικονομικές καταστάσεις. Το αναθεωρημένο πρότυπο δεν επιτρέπει την παρουσίαση των στοιχείων εσόδων και εξόδων (που δεν αποτελούν συναλλαγές με μετόχους) στην κατάσταση μεταβολών ιδίων κεφαλαίων, αλλά απαιτεί αυτές οι συναλλαγές να παρουσιάζονται ξεχωριστά από τις συναλλαγές με τους μετόχους. Όλες οι συναλλαγές με μη μετόχους πρέπει να εμφανίζονται σε μία κατάσταση απόδοσης (performance statement). Οι οικονομικές οντότητες μπορούν να επιλέξουν να παρουσιάζουν είτε μία κατάσταση (κατάσταση συνολικού εισοδήματος) είτε δύο καταστάσεις (κατάσταση αποτελεσμάτων και κατάσταση συνολικού εισοδήματος). Ο Όμιλος έχει αποφασίσει να παρουσιάζει μία κατάσταση. Οι ενδιάμεσες οικονομικές καταστάσεις έχουν συνταχθεί με βάση τις απαιτήσεις του αναθεωρημένου προτύπου.

ΕΛΛΗΝΙΚΑ ΠΕΤΡΕΛΑΙΑ Α.Ε

ΣΥΝΟΠΤΙΚΕΣ ΕΝΔΙΑΜΕΣΕΣ ΕΝΟΠΟΙΗΜΕΝΕΣ ΟΙΚΟΝΟΜΙΚΕΣ ΚΑΤΑΣΤΑΣΕΙΣ ΤΗΣ ΕΞΑΜΗΝΗΣ ΠΕΡΙΟΔΟΥ ΠΟΥ ΕΛΗΞΕ ΤΗΝ 30 ΙΟΥΝΙΟΥ 2009

(Ποσά σε χιλιάδες Ευρώ)

- *ΔΛΠ 23 – «Κόστος Δανεισμού»*. Το πρότυπο αντικαθιστά την προηγούμενη έκδοση του ΔΛΠ 23. Η βασική διαφορά σε σχέση με την προηγούμενη έκδοση αφορά στην κατάργηση της επιλογής αναγνώρισης ως έξοδο του κόστους δανεισμού που σχετίζεται με περιουσιακά στοιχεία ενεργητικού, για τα οποία απαιτείται ένα σημαντικό χρονικό διάστημα προκειμένου να μπορέσουν να λειτουργήσουν ή να πωληθούν. Το αναθεωρημένο πρότυπο δεν έχει επίδραση στις παρούσες συνοπτικές ενδιάμεσες οικονομικές καταστάσεις του Ομίλου.
- *ΔΛΠ 39 (Τροποποιημένο) «Χρηματοοικονομικά μέσα: Αναγνώριση και Επιμέτρηση – Αντισταθμισμένα στοιχεία που εμπίπτουν στο πεδίο εφαρμογής της λογιστικής αντιστάθμισης»*. Η παρούσα τροποποίηση αποσαφηνίζει τον τρόπο με τον οποίο θα εφαρμόζονται, σε συγκεκριμένες περιπτώσεις, οι αρχές που καθορίζουν κατά πόσο ένας αντισταθμιζόμενος κίνδυνος ή τμήμα των ταμειακών ροών εμπίπτει στο πεδίο εφαρμογής της λογιστικής αντιστάθμισης. Ο Όμιλος ακολουθεί λογιστική αντιστάθμιση σύμφωνα με το ΔΛΠ 39, ωστόσο η τροποποίηση αυτή δεν έχει καμία επίδραση στις συνοπτικές ενδιάμεσες οικονομικές της καταστάσεις.
- *ΔΠΧΑ 2 (Τροποποίηση) «Παροχές που Εξαρτώνται από την Αξία των Μετοχών»*. Η τροποποίηση διευκρινίζει τον ορισμό των «προϋποθέσεων κατοχύρωσης» (vesting conditions), με την εισαγωγή του όρου «προϋποθέσεις μη κατοχύρωσης» (non-vesting conditions) για όρους που δεν αποτελούν όρους υπηρεσίας ή όρους απόδοσης. Επίσης, διευκρινίζεται ότι όλες οι ακυρώσεις είτε προέρχονται από την ίδια την οντότητα είτε από τα συμβαλλόμενα μέρη, πρέπει να έχουν την ίδια λογιστική αντιμετώπιση. Το αναθεωρημένο πρότυπο δεν έχει επίδραση στις παρούσες συνοπτικές ενδιάμεσες οικονομικές καταστάσεις του Ομίλου.
- *Αναθεωρημένο ΔΠΧΑ 3 «Συνενώσεις Επιχειρήσεων» και Τροποποιημένο ΔΛΠ 27 «Ενοποιημένες και Ιδιαίτερες Οικονομικές Καταστάσεις», ΔΛΠ 28 «Επενδύσεις σε συγγενείς επιχειρήσεις» και ΔΛΠ 31 «Συμμετοχές σε κοινοπραξίες»*. Το αναθεωρημένο ΔΠΧΑ 3 «Συνενώσεις Επιχειρήσεων» και το τροποποιημένο ΔΛΠ 27 «Ενοποιημένες και Ιδιαίτερες Οικονομικές Καταστάσεις» εφαρμόζονται για λογιστικές περιόδους που ξεκινούν την ή μετά την 1 Ιουλίου 2009. Το αναθεωρημένο ΔΠΧΑ 3 εισάγει μια σειρά αλλαγών στο λογιστικό χειρισμό συνενώσεων επιχειρήσεων οι οποίες θα επηρεάσουν το ποσό της αναγνωρισθείσας υπεραξίας, τα αποτελέσματα της περιόδου στην οποία πραγματοποιείται η συνένωση επιχειρήσεων και τα μελλοντικά αποτελέσματα. Αυτές οι αλλαγές περιλαμβάνουν την εξοδopoίηση των δαπανών που σχετίζονται με την απόκτηση και την αναγνώριση μελλοντικών μεταβολών στην εύλογη αξία του ενδεχόμενου τιμήματος στην κατάσταση συνολικών εσόδων. Το τροποποιημένο ΔΛΠ 27 απαιτεί συναλλαγές που οδηγούν σε αλλαγές ποσοστών συμμετοχής σε θυγατρική να καταχωρούνται στην καθαρή θέση. Επιπροσθέτως, το τροποποιημένο πρότυπο μεταβάλλει το λογιστικό χειρισμό για τις ζημιές που πραγματοποιούνται από θυγατρική εταιρεία καθώς και της απώλειας του ελέγχου θυγατρικής. Όλες οι αλλαγές των ανωτέρω προτύπων θα εφαρμοστούν από την ημερομηνία έναρξης ισχύος τους και θα επηρεάσουν μελλοντικές αποκτήσεις και συναλλαγές με μετόχους μειοψηφίας από την ημερομηνία αυτή και μετά.
- *ΔΠΧΑ 8, Λειτουργικοί τομείς*. Το πρότυπο αυτό αντικαθιστά το ΔΛΠ 14, σύμφωνα με το οποίο οι τομείς αναγνωρίζονταν και παρουσιάζονταν με βάση μια ανάλυση απόδοσης και κινδύνου. Σύμφωνα με το ΔΠΧΑ 8 οι τομείς αποτελούν συστατικά μιας οικονομικής οντότητας που εξετάζονται τακτικά από τον Διευθύνοντα Σύμβουλο / Διοικητικό Συμβούλιο της οικονομικής οντότητας (Chief Operating Decision Maker) και παρουσιάζονται στις οικονομικές καταστάσεις με βάση αυτήν την εσωτερική κατηγοριοποίηση. Η τροποποίηση δεν είχε καμία επίδραση στον αριθμό των τομέων που παρουσιάζονται στις παρούσες συνοπτικές ενδιάμεσες οικονομικές καταστάσεις του Ομίλου.

ΕΛΛΗΝΙΚΑ ΠΕΤΡΕΛΑΙΑ Α.Ε

ΣΥΝΟΠΤΙΚΕΣ ΕΝΔΙΑΜΕΣΕΣ ΕΝΟΠΟΙΗΜΕΝΕΣ ΟΙΚΟΝΟΜΙΚΕΣ ΚΑΤΑΣΤΑΣΕΙΣ ΤΗΣ ΕΞΑΜΗΝΗΣ ΠΕΡΙΟΔΟΥ ΠΟΥ ΕΛΗΞΕ ΤΗΝ 30 ΙΟΥΝΙΟΥ 2009

(Ποσά σε χιλιάδες Ευρώ)

Οι ακόλουθες ερμηνείες στα ήδη εκδοθέντα λογιστικά πρότυπα είναι υποχρεωτικές για τη σύνταξη των οικονομικών καταστάσεων του Ομίλου για τις λογιστικές περιόδους που αρχίζουν την ή μετά την 1η Ιανουαρίου 2009 αλλά δεν έχουν σημαντική επίδραση στα οικονομικά αποτελέσματα του Ομίλου.

- *Τροποποιήσεις στο ΔΛΠ 32 και ΔΛΠ 1 «Χρηματοοικονομικά μέσα διαθέσιμα από τον κάτοχο (ή «puttable» μέσο)».* Η τροποποίηση στο ΔΛΠ 32 απαιτεί ορισμένα χρηματοοικονομικά μέσα διαθέσιμα από τον κάτοχο («puttable») και υποχρεώσεις που προκύπτουν κατά την ρευστοποίηση, να κατηγοριοποιηθούν ως Ίδια Κεφάλαια εάν πληρούνται συγκεκριμένα κριτήρια. Η τροποποίηση στο ΔΛΠ 1 απαιτεί γνωστοποίηση συγκεκριμένων πληροφοριών αναφορικά με τα «puttable» μέσα που κατηγοριοποιούνται ως Ίδια Κεφάλαια. Οι τροποποιήσεις δεν έχουν επίδραση στις οικονομικές καταστάσεις του Ομίλου.
- *ΔΕΕΧΑ 13 – «Προγράμματα Πιστότητας Πελατών» (σε εφαρμογή από την 1η Ιουλίου 2008.)* Το ΔΕΕΧΑ 13 διασαφηνίζει τον χειρισμό των εταιρειών που χορηγούν κάποιας μορφής επιβράβευση πιστότητας όπως «πόντους» ή «ταξιδιωτικά μίλια» σε πελάτες που αγοράζουν αγαθά ή υπηρεσίες. Η διερμηνεία δεν έχει εφαρμογή στον Όμιλο.
- *ΔΕΕΧΑ 15 – «Συμφωνίες για την κατασκευή ακίνητης περιουσίας» (σε εφαρμογή από την 1^η Ιανουαρίου 2009).* Η διερμηνεία αναφέρεται στους υφιστάμενους διαφορετικούς λογιστικούς χειρισμούς αναφορικά με πωλήσεις ακίνητης περιουσίας. Μερικές οικονομικές οντότητες αναγνωρίζουν το έσοδο σύμφωνα με το ΔΛΠ 18 (δηλ. όταν μεταφέρονται οι κίνδυνοι και τα οφέλη κυριότητας της ακίνητης περιουσίας) και άλλες αναγνωρίζουν το έσοδο ανάλογα με το στάδιο ολοκλήρωσης της ακίνητης περιουσίας σύμφωνα με το ΔΛΠ 11. Η διερμηνεία διασαφηνίζει ποιο πρότυπο πρέπει να εφαρμοστεί σε κάθε περίπτωση. Η διερμηνεία δεν έχει εφαρμογή στον Όμιλο.
- *ΔΕΕΧΑ 16 – «Αντισταθμίσεις μιας καθαρής επένδυσης σε εκμετάλλευση στο εξωτερικό» (σε εφαρμογή από την 1^η Οκτωβρίου 2008).* Η διερμηνεία έχει εφαρμογή σε μία οικονομική οντότητα που αντισταθμίζει τον κίνδυνο ξένου νομίσματος που προκύπτει από καθαρή επένδυση σε εκμετάλλευση στο εξωτερικό και πληροί τους όρους για λογιστική αντιστάθμισης σύμφωνα με το ΔΛΠ 39. Η διερμηνεία παρέχει οδηγίες σχετικά με τον τρόπο με τον οποίο μία οικονομική οντότητα πρέπει να καθορίσει τα ποσά που αναταξινομούνται από τα ίδια κεφάλαια στα αποτελέσματα τόσο για το μέσο αντιστάθμισης όσο και για το αντισταθμισμένο στοιχείο. Η διερμηνεία δεν έχει εφαρμογή στον Όμιλο, εφόσον ο Όμιλος δεν χρησιμοποιεί το λογιστικό χειρισμό της αντιστάθμισης για οποιαδήποτε επένδυση σε εκμετάλλευση στο εξωτερικό.
- *ΔΕΕΧΑ 17 – «Διανομή μη χρηματικών περιουσιακών στοιχείων στους μετόχους» (εφαρμόζεται για ετήσιες λογιστικές περιόδους που ξεκινούν την ή μετά την 1^η Ιουλίου 2009).* Η διερμηνεία παρέχει καθοδήγηση στον λογιστικό χειρισμό των ακολούθων μη αμοιβαίων (non-reciprocal) διανομών στοιχείων ενεργητικού από την οικονομική οντότητα στους μετόχους που ενεργούν υπό την ιδιότητα τους ως μέτοχοι: α) διανομές μη χρηματικών στοιχείων ενεργητικού και β) διανομές που δίνουν στους μετόχους την επιλογή απολαβής είτε μη χρηματικών στοιχείων ενεργητικού είτε μετρητών. Η διερμηνεία δεν έχει εφαρμογή στον Όμιλο, καθότι δεν διανέμει μη χρηματικά περιουσιακά στοιχεία στους μετόχους.
- *ΔΕΕΧΑ 18 – «Μεταβιβάσεις περιουσιακών στοιχείων από πελάτες» (εφαρμόζεται σε μεταβιβάσεις περιουσιακών στοιχείων που ελήφθησαν την ή μετά την 1^η Ιουλίου 2009)* Η διερμηνεία διευκρινίζει τις απαιτήσεις των ΔΧΠΑ για τις συμφωνίες στις οποίες η οικονομική οντότητα λαμβάνει από έναν πελάτη ένα ενσώματο περιουσιακό στοιχείο, το οποίο πρέπει στη συνέχεια να χρησιμοποιήσει για να παρέχει στον πελάτη τη συνεχή πρόσβαση σε αγαθά ή σε υπηρεσίες. Σε ορισμένες περιπτώσεις, η οικονομική οντότητα λαμβάνει μετρητά από έναν πελάτη που πρέπει να χρησιμοποιηθούν μόνο για την απόκτηση ή την κατασκευή του ενσώματου περιουσιακού στοιχείου. Η διερμηνεία δεν έχει εφαρμογή στον Όμιλο.

ΕΛΛΗΝΙΚΑ ΠΕΤΡΕΛΑΙΑ Α.Ε

ΣΥΝΟΠΤΙΚΕΣ ΕΝΔΙΑΜΕΣΕΣ ΕΝΟΠΟΙΗΜΕΝΕΣ ΟΙΚΟΝΟΜΙΚΕΣ ΚΑΤΑΣΤΑΣΕΙΣ
ΤΗΣ ΕΞΑΜΗΝΗΣ ΠΕΡΙΟΔΟΥ ΠΟΥ ΕΛΗΞΕ ΤΗΝ 30 ΙΟΥΝΙΟΥ 2009

(Ποσά σε χιλιάδες Ευρώ)

3. ΑΝΑΛΥΣΗ ΚΑΤΑ ΒΙΟΜΗΧΑΝΙΚΟ ΤΟΜΕΑ ΔΡΑΣΤΗΡΙΟΤΗΤΑΣ

Η Εκτελεστική Επιτροπή συνιστά τον κύριο λήπτη επιχειρηματικών αποφάσεων. Η επιτροπή ελέγχει τις εσωτερικές αναφορές χρηματοοικονομικής πληροφόρησης για να αξιολογήσει την επίδοση της Εταιρείας και του Ομίλου και να λάβει αποφάσεις σχετικά με την κατανομή των πόρων. Η Διοίκηση της Εταιρείας έχει καθορίσει τους τομείς δραστηριότητας βασισμένη σε αυτές τις αναφορές. Η επιτροπή χρησιμοποιεί διάφορα κριτήρια για να αξιολογήσει τις δραστηριότητες του Ομίλου, τα οποία ποικίλουν ανάλογα με τη φύση και το βαθμό ωριμότητας του κάθε τομέα και λαμβάνοντας υπόψη τους εκάστοτε κινδύνους, τις υπάρχουσες ταμιακές ανάγκες, καθώς και πληροφορίες σχετικές με τα προϊόντα και τις αγορές.

	Διύλιση	Λιανική Εμπορία	Έρευνα & Παραγωγή	Χημικά	Αέριο & Ενέργεια	Λοιπά	Ενδο- εταιρικά	Σύνολο
Περίοδος που έληξε 30 Ιουνίου 2009								
Καθαρές πωλήσεις	2.797.763	1.014.577	564	132.492	-	10.368	(794.917)	3.160.847
Άλλα έσοδα / (έξοδα) εκμεταλλεύσεως	(17.370)	2.840	-	1.668	-	(21)	-	(12.883)
Λειτουργικό κέρδος / (ζημιά)	184.424	15.434	(6.057)	508	(5)	(521)	(2.748)	191.035
Κέρδη / (ζημιές) από συναλλαγματικές διαφορές	4.808	(1.473)	-	-	-	35	-	3.370
Κέρδη / (ζημιές) προ φόρων, καθαρά κέρδη συνδεδεμένων επιχειρήσεων, και αποτελεσμάτων χρηματοοικονομικής λειτουργίας	189.232	13.961	(6.057)	508	(5)	(486)	(2.748)	194.405
Κέρδη από συνδεδεμένες επιχειρήσεις και έσοδα συμμετοχών	432	-	-	(583)	13.650	-	-	13.499
Κέρδη μετά συνδεδεμένων εταιρειών	189.664	13.961	(6.057)	(75)	13.645	(486)	(2.748)	207.904
Αποτελέσματα χρηματοοικονομικής λειτουργίας								(14.429)
Κέρδη προ φόρων								193.475
Φόρος εισοδήματος								(51.621)
Δικαιώματα μειοψηφίας								(1.349)
Καθαρά κέρδη περιόδου αποδιδόμενα στους ιδιοκτήτες της μητρικής								140.505

ΕΛΛΗΝΙΚΑ ΠΕΤΡΕΛΑΙΑ Α.Ε

ΣΥΝΟΠΤΙΚΕΣ ΕΝΔΙΑΜΕΣΕΣ ΕΝΟΠΟΙΗΜΕΝΕΣ ΟΙΚΟΝΟΜΙΚΕΣ ΚΑΤΑΣΤΑΣΕΙΣ
ΤΗΣ ΕΞΑΜΗΝΗΣ ΠΕΡΙΟΔΟΥ ΠΟΥ ΕΛΗΞΕ ΤΗΝ 30 ΙΟΥΝΙΟΥ 2009

(Ποσά σε χιλιάδες Ευρώ)

	Διύλιση	Λιανική Εμπορία	Έρευνα & Παραγωγή	Χημικά	Αέριο & Ενέργεια	Λοιπά	Ενδο- εταιρικά	Σύνολο
Περίοδος που έληξε 30 Ιουνίου 2008								
Καθαρές πωλήσεις	4.684.034	1.558.163	564	205.314	94.556	8.841	(1.343.990)	5.207.482
Άλλα έσοδα / (έξοδα) εκμεταλλεύσεως	(23.724)	4.640	-	1.686	(2.033)	(44)	-	(19.475)
Λειτουργικό κέρδος / (ζημιά)	255.967	26.865	(17.758)	11.054	19.000	(251)	(1.217)	293.660
Κέρδη / (ζημιές) από συναλλαγματικές διαφορές	15.531	3.483	-	-	-	(6)	-	19.008
Κέρδη / (ζημιές) προ φόρων, καθαρά κέρδη συνδεδεμένων επιχειρήσεων, και αποτελεσμάτων χρηματοοικονομικής λειτουργίας	271.498	30.348	(17.758)	11.054	19.000	(257)	(1.217)	312.668
Κέρδη από συνδεδεμένες επιχειρήσεις και έσοδα συμμετοχών	310	-	-	(383)	30.143	-	-	30.070
Κέρδη μετά συνδεδεμένων εταιρειών	271.808	30.348	(17.758)	10.671	49.143	(257)	(1.217)	342.738
Αποτελέσματα χρηματοοικονομικής λειτουργίας								(19.762)
Κέρδη προ φόρων								322.976
Φόρος εισοδήματος								(81.913)
Δικαιώματα μειοψηφίας								(14.127)
Καθαρά κέρδη περιόδου αποδιδόμενα στους ιδιοκτήτες της μητρικής								226.936

ΕΛΛΗΝΙΚΑ ΠΕΤΡΕΛΑΙΑ Α.Ε

ΣΥΝΟΠΤΙΚΕΣ ΕΝΔΙΑΜΕΣΕΣ ΕΝΟΠΟΙΗΜΕΝΕΣ ΟΙΚΟΝΟΜΙΚΕΣ ΚΑΤΑΣΤΑΣΕΙΣ ΤΗΣ ΕΞΑΜΗΝΗΣ ΠΕΡΙΟΔΟΥ ΠΟΥ ΕΛΗΞΕ ΤΗΝ 30 ΙΟΥΝΙΟΥ 2009

(Ποσά σε χιλιάδες Ευρώ)

Επιπλέον πληροφορίες ανά τομέα κατά την 30 Ιουνίου 2009 έχουν ως εξής:

	Διύλιση	Λιανική Εμπορία	Έρευνα & Παραγωγή	Χημικά	Αέριο & Ενέργεια	Λοιπά	Ενδο- εταιρικά	Σύνολο
Σύνολο ενεργητικού	3.676.797	1.047.610	3.421	340.933	497.562	1.260.653	(1.364.302)	5.462.674
Επενδύσεις σε συνδεδεμένες επιχειρήσεις	8.040	205	-	5.966	497.562	-	-	511.773
Σύνολο παθητικού	1.530.049	657.709	-	229.953	-	1.292.223	(735.549)	2.974.385
Καθαρή Θέση	2.146.748	389.901	3.421	110.980	497.562	(31.570)	(628.753)	2.488.289
Αγορές και ιδιοκατασκευές παγίων	157.260	44.757	-	90	-	109	-	202.216
Αποσβέσεις	33.837	16.632	701	8.510	-	223	-	59.903

Επιπλέον πληροφορίες ανά τομέα κατά την 31 Δεκεμβρίου 2008 έχουν ως εξής:

	Διύλιση	Λιανική Εμπορία	Έρευνα & Παραγωγή	Χημικά	Αέριο & Ενέργεια	Λοιπά	Ενδο- εταιρικά	Σύνολο
Σύνολο ενεργητικού	3.308.620	972.218	4.058	331.980	493.996	1.422.961	(1.387.843)	5.145.990
Επενδύσεις σε συνδεδεμένες επιχειρήσεις	7.417	214	-	6.592	493.996	-	-	508.219
Σύνολο παθητικού	1.796.845	629.234	-	202.855	183	1.090.784	(1.047.577)	2.672.324
Καθαρή Θέση	1.511.775	342.984	4.058	129.125	493.813	332.177	(340.266)	2.473.666
Αγορές και ιδιοκατασκευές παγίων (χρήση)	246.194	86.780	-	647	-	4.019	-	337.640
Αποσβέσεις (χρήση)	69.562	32.835	-	17.308	-	431	-	120.136

ΕΛΛΗΝΙΚΑ ΠΕΤΡΕΛΑΙΑ Α.Ε

ΣΥΝΟΠΤΙΚΕΣ ΕΝΔΙΑΜΕΣΕΣ ΕΝΟΠΟΙΗΜΕΝΕΣ ΟΙΚΟΝΟΜΙΚΕΣ ΚΑΤΑΣΤΑΣΕΙΣ ΤΗΣ ΕΞΑΜΗΝΗΣ ΠΕΡΙΟΔΟΥ ΠΟΥ ΕΛΗΞΕ ΤΗΝ 30 ΙΟΥΝΙΟΥ 2009

(Ποσά σε χιλιάδες Ευρώ)

4. ΕΞΟΔΑ ΔΙΑΘΕΣΗΣ, ΔΙΑΝΟΜΗΣ ΚΑΙ ΔΙΟΙΚΗΣΗΣ

	Εξάμηνη περίοδος που έληξε		Τρίμηνη περίοδος που έληξε	
	30 Ιουνίου 2009	30 Ιουνίου 2008	30 Ιουνίου 2009	30 Ιουνίου 2008
Έξοδα πωλήσεων και λειτουργίας διάθεσης	135.336	129.280	67.288	65.652
Έξοδα διοικητικής λειτουργίας	63.338	63.601	31.103	34.033
	198.674	192.881	98.391	99.685

5. ΛΟΙΠΑ (ΕΞΟΔΑ) / ΕΣΟΔΑ

Στα λοιπά (έξοδα) / έσοδα συμπεριλαμβάνονται εκτός των άλλων και έσοδα ή έξοδα που δεν σχετίζονται με τις εμπορικές συναλλαγές του Ομίλου. Επίσης στα λοιπά (έξοδα) / έσοδα συμπεριλαμβάνονται κέρδη / (ζημιές) από πράξεις αντιστάθμισης κινδύνου που δεν συνδέονται με συγκεκριμένες εμπορικές πράξεις (Σημ. 20).

(α) Το 2008 ο Όμιλος αναγνώρισε κέρδος ύψους €27 εκατ. που προέκυψε από την είσπραξη αποζημίωσης για διακανονισμό αντιδικίας μεταξύ της της ΕΛΠΕΤ ΒΑΛΚΑΝΙΚΗ (θυγατρική του Ομίλου) και της κυβέρνησης της π.Γ.Δ.Μ. σύμφωνα με το συμφωνητικό επίλυσης διαφορών που υπογράφηκε μεταξύ των δύο μερών το 2007. Η κυβέρνηση της π.Γ.Δ.Μ. κατέβαλε τη συμφωνηθείσα αποζημίωση στην ΕΛΠΕΤ ΒΑΛΚΑΝΙΚΗ ποσού €27 εκατ (\$40 εκατ.) την 31 Δεκεμβρίου 2007 σύμφωνα με το συμφωνητικό επίλυσης διαφορών, ωστόσο λόγω του ότι η συναλλαγή αυτή εξαρτάτο από συγκεκριμένους όρους, το ποσό αυτό εμφανίστηκε στις λοιπές υποχρεώσεις τη 31 Δεκεμβρίου 2007. Οι όροι αυτοί εκπληρώθηκαν το 2008 και ως εκ τούτου το εν λόγω ποσό αναγνωρίστηκε στην κατάσταση αποτελεσμάτων στα «Λοιπά (έξοδα) / έσοδα».

(β) Στα πλαίσια του προγράμματος μετεξέλιξης των δραστηριοτήτων του Ομίλου έχουν ανακοινωθεί και βρίσκονται σε εφαρμογή έκτακτα προγράμματα ενθάρρυνσης οικειοθελούς αποχώρησης για το προσωπικό που απασχολείται στις εταιρείες Ελληνικά Πετρέλαια Α.Ε. και Jugopetrol AD Kotor,. Το συνολικό επιπλέον κόστος των προγραμμάτων αυτών εθελουσίας εξόδου που επιβάρυνε τα αποτελέσματα της εξάμηνης περιόδου που έληξε στις 30 Ιουνίου 2009 έχει εκτιμηθεί σε €40 εκατ. περίπου, εκ των οποίων ποσό €6,6 εκατ. έχει ήδη καταβληθεί ενώ το υπόλοιπο ποσό €33,4 εκατ. περιλαμβάνεται ως πρόβλεψη στους «Προμηθευτές και λοιπές υποχρεώσεις» (Σημ. 19).

6. ΧΡΗΜΑΤΟΟΙΚΟΝΟΜΙΚΑ ΕΣΟΔΑ / (ΕΞΟΔΑ)

	Εξάμηνη περίοδος που έληξε		Τρίμηνη περίοδος που έληξε	
	30 Ιουνίου 2009	30 Ιουνίου 2008	30 Ιουνίου 2009	30 Ιουνίου 2008
Έσοδα από τόκους	15.479	10.741	6.154	5.173
Έξοδα τόκων και λοιπά χρηματοοικονομικά έξοδα	(29.279)	(30.503)	(13.162)	(15.989)
Δεδουλευμένοι τόκοι περιόδου	(629)	-	(629)	-
Χρηματοοικονομικά (έξοδα) / έσοδα - καθαρά	(14.429)	(19.762)	(7.637)	(10.816)

7. ΣΥΜΜΕΤΟΧΗ ΣΤΑ ΑΠΟΤΕΛΕΣΜΑΤΑ ΣΥΝΔΕΔΕΜΕΝΩΝ ΕΠΙΧΕΙΡΗΣΕΩΝ ΚΑΙ ΕΣΟΔΑ ΣΥΜΜΕΤΟΧΩΝ

Τα ποσά απεικονίζουν τη συμμετοχή του Ομίλου στο καθαρό αποτέλεσμα συνδεδεμένων επιχειρήσεων που ενοποιούνται βάσει της μεθόδου της καθαρής θέσης καθώς και έσοδα συμμετοχών.

	Εξάμηνη περίοδος που έληξε		Τρίμηνη περίοδος που έληξε	
	30 Ιουνίου 2009	30 Ιουνίου 2008	30 Ιουνίου 2009	30 Ιουνίου 2008
ΔΕΠΑ	13.693	30.143	1.502	12.343
Artenius Α.Ε. (πρώην V.P.I.)	(626)	(383)	(70)	(467)
Λοιπές συνδεδεμένες και έσοδα συμμετοχών	432	310	308	203
Σύνολο	13.499	30.070	1.740	12.079

ΕΛΛΗΝΙΚΑ ΠΕΤΡΕΛΑΙΑ Α.Ε

ΣΥΝΟΠΤΙΚΕΣ ΕΝΔΙΑΜΕΣΕΣ ΕΝΟΠΟΙΗΜΕΝΕΣ ΟΙΚΟΝΟΜΙΚΕΣ ΚΑΤΑΣΤΑΣΕΙΣ
ΤΗΣ ΕΞΑΜΗΝΗΣ ΠΕΡΙΟΔΟΥ ΠΟΥ ΕΛΗΞΕ ΤΗΝ 30 ΙΟΥΝΙΟΥ 2009

(Ποσά σε χιλιάδες Ευρώ)

8. ΚΕΡΔΗ ΑΝΑ ΜΕΤΟΧΗ

Τα αναπροσαρμοσμένα κέρδη ανά μετοχή δεν εμφανίζονται, καθώς δεν διαφέρουν ουσιαστικά από τα βασικά κέρδη ανά μετοχή.

Τα βασικά κέρδη ανά μετοχή υπολογίζονται διαιρώντας το καθαρό κέρδος που αναλογεί στους μετόχους της μητρικής εταιρίας με το μέσο σταθμισμένο αριθμό μετοχών κατά τη διάρκεια της περιόδου αναφοράς.

	Εξάμηνη περίοδος που έληξε		Τρίμηνη περίοδος που έληξε	
	30 Ιουνίου 2009	30 Ιουνίου 2008	30 Ιουνίου 2009	30 Ιουνίου 2008
Κέρδη ανά μετοχή (σε Ευρώ ανά μετοχή)	0,46	0,74	0,35	0,43
Καθαρά κέρδη που αναλογούν σε κοινές μετοχές (Σε χιλιάδες Ευρώ)	140.505	226.936	106.388	130.417
Μέσος αριθμός κοινών μετοχών	305.635.185	305.635.185	305.635.185	305.622.635

ΕΛΛΗΝΙΚΑ ΠΕΤΡΕΛΑΙΑ Α.Ε

ΣΥΝΟΠΤΙΚΕΣ ΕΝΔΙΑΜΕΣΕΣ ΕΝΟΠΟΙΗΜΕΝΕΣ ΟΙΚΟΝΟΜΙΚΕΣ ΚΑΤΑΣΤΑΣΕΙΣ
ΤΗΣ ΕΞΑΜΗΝΗΣ ΠΕΡΙΟΔΟΥ ΠΟΥ ΕΛΗΞΕ ΤΗΝ 30 ΙΟΥΝΙΟΥ 2009

(Ποσά σε χιλιάδες Ευρώ)

9. ΕΝΣΩΜΑΤΑ ΠΑΓΙΑ

	Οικόπεδα	Κτίρια	Μηχ/κός εξοπλισμός	Μεταφο- ρικά μέσα	Έπιπλα και εξαρτή- ματα	Ακίνητοι ήσεις υπό εκτέλεση	Σύνολο
Κόστος							
Υπόλοιπο 1 Ιανουαρίου 2008	213.708	418.297	1.910.865	39.869	78.228	186.363	2.847.330
Προσθήκες	7.495	6.975	9.789	53	2.809	74.727	101.848
Κεφαλαιοποιημένα έργα	-	709	16.455	52	264	(17.480)	-
Πωλήσεις/ διαγραφές	(389)	-	(1.381)	(116)	(217)	(125)	(2.228)
Συνναλαγματικές διαφορές μετατροπής	72	216	96	9	2	37	432
Μεταφορές και λοιπές κινήσεις	-	3.626	2.563	152	585	(6.942)	(16)
Υπόλοιπο 30 Ιουνίου 2008	220.886	429.823	1.938.387	40.019	81.671	236.580	2.947.366
Συσσωρευμένες αποσβέσεις							
Υπόλοιπο 1 Ιανουαρίου 2008	-	205.010	1.137.873	25.260	62.847	-	1.430.990
Αποσβέσεις	-	8.615	49.650	1.445	2.718	-	62.428
Πωλήσεις/ διαγραφές	-	-	(712)	(114)	(219)	-	(1.045)
Συνναλαγματικές διαφορές μετατροπής	-	(89)	(77)	(3)	(4)	-	(173)
Μεταφορές και λοιπές κινήσεις	-	163	152	7	10	-	332
Υπόλοιπο 30 Ιουνίου 2008	-	213.699	1.186.886	26.595	65.352	-	1.492.532
Αναπόσβεστη αξία στις 30 Ιουνίου 2008	220.886	216.124	751.501	13.424	16.319	236.580	1.454.834
Κόστος							
Υπόλοιπο 1 Ιουλίου 2008	220.886	429.823	1.938.387	40.019	81.671	236.580	2.947.366
Προσθήκες	6.475	17.506	-	1.149	3.946	181.194	210.270
Απόκτηση θυγατρικής ΟΡΕΤ	6.251	7.454	8.797	39	666	2.042	25.249
Κεφαλαιοποιημένα έργα	-	4.025	39.833	1	3.454	(47.313)	-
Πωλήσεις/ διαγραφές	(132)	(20.211)	(227.534)	(210)	(1.453)	30	(249.510)
Συνναλαγματικές διαφορές μετατροπής	(1.201)	(4.080)	(1.212)	(17)	(61)	(608)	(7.179)
Μεταφορές και λοιπές κινήσεις	(5.666)	15.632	12.089	524	2.028	(12.609)	11.998
Υπόλοιπο 31 Δεκεμβρίου 2008	226.613	450.149	1.770.360	41.505	90.251	359.316	2.938.194
Συσσωρευμένες αποσβέσεις							
Υπόλοιπο 1 Ιουλίου 2008	-	213.699	1.186.886	26.595	65.352	-	1.492.532
Αποσβέσεις	-	8.161	32.232	1.453	3.092	-	44.938
Πωλήσεις/ διαγραφές	-	(4.982)	(31.685)	(120)	(1.069)	-	(37.856)
Συνναλαγματικές διαφορές μετατροπής	-	(451)	(489)	(18)	(34)	-	(992)
Μεταφορές και λοιπές κινήσεις	-	(178)	(152)	(7)	(10)	-	(347)
Υπόλοιπο 31 Δεκεμβρίου 2008	-	216.249	1.186.792	27.903	67.331	-	1.498.275
Αναπόσβεστη αξία στις 31 Δεκεμβρίου 2008	226.613	233.900	583.568	13.602	22.920	359.316	1.439.919
Κόστος							
Υπόλοιπο 1 Ιανουαρίου 2009	226.613	450.149	1.770.360	41.505	90.251	359.316	2.938.194
Προσθήκες	2.815	2.654	2.751	28.976	2.157	161.090	200.443
Κεφαλαιοποιημένα έργα	-	5.943	47.023	427	290	(53.683)	-
Πωλήσεις/ διαγραφές	-	(672)	(1.334)	(240)	(333)	(594)	(3.173)
Συνναλαγματικές διαφορές μετατροπής	(649)	(2.219)	(371)	(2)	(57)	(173)	(3.471)
Μεταφορές και λοιπές κινήσεις	-	1.049	423	-	(1.925)	(54)	(507)
Υπόλοιπο 30 Ιουνίου 2009	228.779	456.904	1.818.852	70.666	90.383	465.902	3.131.486
Συσσωρευμένες αποσβέσεις							
Υπόλοιπο 1 Ιανουαρίου 2009	-	216.249	1.186.792	27.903	67.331	-	1.498.275
Αποσβέσεις	-	9.651	39.773	1.432	3.443	-	54.299
Πωλήσεις/ διαγραφές	-	(5)	(1.025)	(217)	(82)	-	(1.329)
Συνναλαγματικές διαφορές μετατροπής	-	(57)	(52)	-	(28)	-	(137)
Μεταφορές και λοιπές κινήσεις	-	1.005	368	(7)	(1.427)	-	(61)
Υπόλοιπο 30 Ιουνίου 2009	-	226.843	1.225.856	29.111	69.237	-	1.551.047
Αναπόσβεστη αξία στις 30 Ιουνίου 2009	228.779	230.061	592.996	41.555	21.146	465.902	1.580.439

ΕΛΛΗΝΙΚΑ ΠΕΤΡΕΛΑΙΑ Α.Ε

ΣΥΝΟΠΤΙΚΕΣ ΕΝΔΙΑΜΕΣΕΣ ΕΝΟΠΟΙΗΜΕΝΕΣ ΟΙΚΟΝΟΜΙΚΕΣ ΚΑΤΑΣΤΑΣΕΙΣ
ΤΗΣ ΕΞΑΜΗΝΗΣ ΠΕΡΙΟΔΟΥ ΠΟΥ ΕΛΗΞΕ ΤΗΝ 30 ΙΟΥΝΙΟΥ 2009

(Ποσά σε χιλιάδες Ευρώ)

10. ΑΨΑ ΠΕΡΙΟΥΣΙΑΚΑ ΣΤΟΙΧΕΙΑ

	Υπεραξία	Λογισμικό	Δικαιώματα και άδειες	Λοιπά	Σύνολο
Κόστος					
Υπόλοιπο 1 Ιανουαρίου 2008	137.874	54.511	35.080	38.237	265.702
Προσθήκες	222	393	-	2.390	3.005
Μεταφορές και λοιπές κινήσεις	-	10	-	77	87
Υπόλοιπο 30 Ιουνίου 2008	138.096	54.914	35.080	40.704	268.794
Συσσωρευμένες αποσβέσεις					
Υπόλοιπο 1 Ιανουαρίου 2008	71.829	46.244	14.642	3.067	135.782
Αποσβέσεις	-	2.847	2.296	305	5.448
Υπόλοιπο 30 Ιουνίου 2008	71.829	49.091	16.938	3.372	141.230
Αναπόσβεστη αξία στις 30 Ιουνίου 2008	66.267	5.823	18.142	37.332	127.564
Κόστος					
Υπόλοιπο 1 Ιουλίου 2008	138.096	54.914	35.080	40.704	268.794
Προσθήκες	570	5.515	-	3.172	9.257
Αγορά ΟΠΕΤ	-	8	7.913	-	7.921
Πωλήσεις/ διαγραφές	-	(95)	(13.529)	-	(13.624)
Συναλλαγματικές διαφορές	-	(28)	-	(2.390)	(2.418)
Μεταφορές και λοιπές κινήσεις	-	2.990	-	(77)	2.913
Υπόλοιπο 31 Δεκεμβρίου 2008	138.666	63.304	29.464	41.409	272.843
Συσσωρευμένες αποσβέσεις					
Υπόλοιπο 1 Ιουλίου 2008	71.829	49.091	16.938	3.372	141.230
Αποσβέσεις	-	7.152	(2.296)	2.466	7.322
Πωλήσεις/ διαγραφές	-	(54)	(6.759)	-	(6.813)
Συναλλαγματικές διαφορές	-	(14)	-	-	(14)
Μεταφορές και λοιπές κινήσεις	-	(586)	2.313	-	1.727
Υπόλοιπο 31 Δεκεμβρίου 2008	71.829	55.589	10.196	5.838	143.452
Αναπόσβεστη αξία στις 31 Δεκεμβρίου 2008	66.837	7.715	19.268	35.571	129.391
Κόστος					
Υπόλοιπο 1 Ιανουαρίου 2009	138.666	63.304	29.464	41.409	272.843
Προσθήκες	-	557	-	1.216	1.773
Μεταφορές και λοιπές κινήσεις	(90)	(15)	611	(1.133)	(627)
Υπόλοιπο 30 Ιουνίου 2009	138.576	63.846	30.075	41.492	273.989
Συσσωρευμένες αποσβέσεις					
Υπόλοιπο 1 Ιανουαρίου 2009	71.829	55.589	10.196	5.838	143.452
Αποσβέσεις	-	2.907	1.191	1.506	5.604
Μεταφορές και λοιπές κινήσεις	-	(11)	-	31	20
Υπόλοιπο 30 Ιουνίου 2009	71.829	58.485	11.387	7.375	149.076
Αναπόσβεστη αξία στις 30 Ιουνίου 2009	66.747	5.361	18.688	34.117	124.913

ΕΛΛΗΝΙΚΑ ΠΕΤΡΕΛΑΙΑ Α.Ε

ΣΥΝΟΠΤΙΚΕΣ ΕΝΔΙΑΜΕΣΕΣ ΕΝΟΠΟΙΗΜΕΝΕΣ ΟΙΚΟΝΟΜΙΚΕΣ ΚΑΤΑΣΤΑΣΕΙΣ
ΤΗΣ ΕΞΑΜΗΝΗΣ ΠΕΡΙΟΔΟΥ ΠΟΥ ΕΛΗΞΕ ΤΗΝ 30 ΙΟΥΝΙΟΥ 2009
(Ποσά σε χιλιάδες Ευρώ)

11. ΔΑΝΕΙΑ, ΠΡΟΚΑΤΑΒΟΛΕΣ ΚΑΙ ΛΟΙΠΕΣ ΑΠΑΙΤΗΣΕΙΣ

	30 Ιουνίου 2009	31 Δεκεμβρίου 2008
Δάνεια και προκαταβολές	22.528	23.422
Άλλες μακροπρόθεσμες απαιτήσεις	147.311	145.621
Σύνολο	169.839	169.043

12. ΑΠΟΘΕΜΑΤΑ

	30 Ιουνίου 2009	31 Δεκεμβρίου 2008
Αργό πετρέλαιο	426.452	369.872
Διυλισμένα και ημιτελή προϊόντα	639.777	545.254
Πετροχημικά	24.185	35.098
Αναλώσιμα, ανταλλακτικά και λοιπές α' ύλες	74.659	70.556
Σύνολο	1.165.073	1.020.780

13. ΠΕΛΑΤΕΣ ΚΑΙ ΛΟΙΠΕΣ ΑΠΑΙΤΗΣΕΙΣ

	30 Ιουνίου 2009	31 Δεκεμβρίου 2008
Πελάτες	467.181	510.882
Λοιπές απαιτήσεις	360.939	358.565
Παράγωγα προς πώληση (Σημ. 20)	7.924	24.833
Προπληρωθέντα έξοδα και προκαταβολές	34.681	35.324
Σύνολο	870.725	929.604

14. ΤΑΜΕΙΑΚΑ ΔΙΑΘΕΣΙΜΑ ΚΑΙ ΙΣΟΔΥΝΑΜΑ

	30 Ιουνίου 2009	31 Δεκεμβρίου 2008
Διαθέσιμα στο ταμείο και σε τράπεζες	291.555	280.210
Βραχυπρόθεσμες τραπεζικές καταθέσεις	704.250	596.326
Σύνολο	995.805	876.536

Τα ταμειακά ισοδύναμα αποτελούνται από βραχυπρόθεσμες καταθέσεις (που γίνονται για περιόδους λιγότερο των τριών μηνών). Τέτοιες καταθέσεις εξαρτώνται από τις άμεσες ταμειακές ανάγκες του Ομίλου.

ΕΛΛΗΝΙΚΑ ΠΕΤΡΕΛΑΙΑ Α.Ε

ΣΥΝΟΠΤΙΚΕΣ ΕΝΔΙΑΜΕΣΕΣ ΕΝΟΠΟΙΗΜΕΝΕΣ ΟΙΚΟΝΟΜΙΚΕΣ ΚΑΤΑΣΤΑΣΕΙΣ
ΤΗΣ ΕΞΑΜΗΝΗΣ ΠΕΡΙΟΔΟΥ ΠΟΥ ΕΛΗΞΕ ΤΗΝ 30 ΙΟΥΝΙΟΥ 2009

(Ποσά σε χιλιάδες Ευρώ)

15. ΜΕΤΟΧΙΚΟ ΚΕΦΑΛΑΙΟ

	Αριθμός μετοχών	Κοινές μετοχές	Υπέρ το άρτιο	Σύνολο
1 Ιανουαρίου 2008 και 31 Δεκεμβρίου 2008	305.635.185	666.285	353.796	1.020.081
30 Ιουνίου 2009	305.635.185	666.285	353.796	1.020.081

Το εγκεκριμένο μετοχικό κεφάλαιο είναι ίδιο με τις μετοχές που έχουν εκδοθεί και διατεθεί σε μετόχους και είναι πλήρως καταβεβλημένο. Η ονομαστική αξία μιας μετοχής του Ομίλου είναι €2,18 (31 Δεκεμβρίου 2008 €2,18).

Δικαιώματα προαίρεσης

Η Ετήσια Γενική Συνέλευση της Εταιρείας Ελληνικά Πετρέλαια Α.Ε. που έγινε στις 25 Μαΐου 2005, ενέκρινε ένα αναθεωρημένο πρόγραμμα δικαιώματος προαίρεσης αγοράς μετοχών με σκοπό την σύνδεση του αριθμού μετοχών που χορηγούνται στους εργαζομένους της εταιρείας με τα οικονομικά αποτελέσματα και την απόδοση του Ομίλου και της διοίκησής του. Η Ετήσια Γενική Συνέλευση της Εταιρείας Ελληνικά Πετρέλαια Α.Ε. που έγινε στις 31 Μαΐου 2006, ενέκρινε την παραχώρηση δικαιωμάτων προαίρεσης αγοράς μετοχών της εταιρείας (stock options) για το έτος 2005, συνολικά για 272.100 μετοχές με χρονολογία εξάσκησης την περίοδο από 1 Νοεμβρίου έως 5 Δεκεμβρίου των ετών 2008 – 2012. Η Ετήσια Γενική Συνέλευση της Εταιρείας που έγινε στις 17 Μαΐου 2007 ενέκρινε την παραχώρηση δικαιωμάτων προαίρεσης αγοράς μετοχών της Εταιρείας (stock options) για το έτος 2006 για συνολικά 408.015 μετοχές με χρονολογία εξάσκησης την περίοδο από 1 Νοεμβρίου έως 5 Δεκεμβρίου των ετών 2009 – 2013. Η Ετήσια Γενική Συνέλευση της Εταιρείας που έγινε στις 14 Μαΐου 2008 ενέκρινε την παραχώρηση δικαιωμάτων προαίρεσης αγοράς μετοχών της Εταιρείας (stock options) για το έτος 2007 για συνολικά 385.236 μετοχές με χρονολογία εξάσκησης την περίοδο από 1 Νοεμβρίου έως 5 Δεκεμβρίου των ετών 2010 – 2014. Η Ετήσια Γενική Συνέλευση της Εταιρείας που έγινε στις 3 Ιουνίου 2009 ενέκρινε την παραχώρηση δικαιωμάτων προαίρεσης αγοράς μετοχών της Εταιρείας (stock options) για το έτος 2008 για συνολικά 1.704.716 μετοχές με χρονολογία εξάσκησης την περίοδο από 1 Νοεμβρίου έως 5 Δεκεμβρίου των ετών 2011 – 2015.

Δεν έχουν εξασκηθεί δικαιώματα προαίρεσης αγοράς μετοχών κατά την εξάμηνη περίοδο που έληξε 30 Ιουνίου 2009, ούτε κατά τη συγκριτική περίοδο της προηγούμενης χρήσης. Το κόστος των βασισμένων στην αξία των μετοχών παροχών ήταν αμελητέο κατά την εξάμηνη περίοδο που έληξε 30 Ιουνίου 2009, καθώς και κατά την αντίστοιχη περίοδο της προηγούμενης χρήσης.

ΕΛΛΗΝΙΚΑ ΠΕΤΡΕΛΑΙΑ Α.Ε

ΣΥΝΟΠΤΙΚΕΣ ΕΝΔΙΑΜΕΣΕΣ ΕΝΟΠΟΙΗΜΕΝΕΣ ΟΙΚΟΝΟΜΙΚΕΣ ΚΑΤΑΣΤΑΣΕΙΣ
ΤΗΣ ΕΞΑΜΗΝΗΣ ΠΕΡΙΟΔΟΥ ΠΟΥ ΕΛΗΞΕ ΤΗΝ 30 ΙΟΥΝΙΟΥ 2009

(Ποσά σε χιλιάδες Ευρώ)

16. ΛΟΙΠΑ ΑΠΟΘΕΜΑΤΙΚΑ

	Τακτικό αποθεματικό	Ειδικά αποθεματικά	Αποθεματικό αντιστάθμισης κινδύνου	Αφορολόγητα αποθεματικά	Σύνολο
Υπόλοιπο στις 1 Ιανουαρίου 2008	97.829	98.420	(47.380)	366.369	515.238
Απραγματοποίητα κέρδη / (ζημιές) στην αποτίμηση πράξεων αντιστάθμισης κινδύνου (Σημ. 20)	-	-	(165.527)	-	(165.527)
Υπόλοιπο στις 30 Ιουνίου 2008	97.829	98.420	(212.907)	366.369	349.711
Απραγματοποίητα κέρδη / (ζημιές) στην αποτίμηση πράξεων αντιστάθμισης κινδύνου (Σημ. 20)	-	-	176.428	-	176.428
Μεταφορές στα κέρδη εις νέον (Ν. 3220/04)	-	-	-	(24.807)	(24.807)
Υπόλοιπο στις 31 Δεκεμβρίου 2008	97.829	98.420	(36.479)	341.562	501.332
Απραγματοποίητα κέρδη / (ζημιές) στην αποτίμηση πράξεων αντιστάθμισης κινδύνου (Σημ. 20)	-	-	(36.658)	-	(36.658)
Υπόλοιπο στις 30 Ιουνίου 2009	97.829	98.420	(73.137)	341.562	464.674

Τακτικό αποθεματικό

Σύμφωνα με τον Ελληνικό νόμο, οι εταιρίες υποχρεούνται να μεταφέρουν κατά ελάχιστο το 5% των ετήσιων καθαρών κερδών τους σύμφωνα με τα λογιστικά τους βιβλία σε τακτικό αποθεματικό έως ότου το αποθεματικό αυτό ισούται στο ένα τρίτο του μετοχικού τους κεφαλαίου. Το αποθεματικό αυτό δεν μπορεί να διανεμηθεί, αλλά μπορεί να χρησιμοποιηθεί για την διαγραφή ζημιών.

Ειδικά αποθεματικά

Τα ειδικά αποθεματικά αφορούν κυρίως αποθεματικά που προκύπτουν λόγω φορολογικών αναπροσαρμογών στοιχείων του ενεργητικού και την κατηγοριοποίηση τους σύμφωνα με τις ισχύουσες διατάξεις. Όπου κρίθηκε αναγκαίο έχουν γίνει προβλέψεις για αναβαλλόμενη φορολογία σε σχέση με αυτά τα αποθεματικά.

Αφορολόγητα αποθεματικά

Τα αφορολόγητα αποθεματικά αφορούν:

- (α) Κέρδη που δεν έχουν φορολογηθεί, κάτω από το ισχύον κάθε φορά φορολογικό και θεσμικό πλαίσιο. Σε περίπτωση διανομής τους τα κέρδη θα είναι φορολογητέα με βάση το φορολογικό συντελεστή που θα ισχύει κατά το χρόνο της διανομής τους στους μετόχους ή μετατροπής τους σε μετοχικό κεφάλαιο. Τα αποθεματικά αυτά δεν αναμένεται να διανεμηθούν ή να κεφαλαιοποιηθούν στο άμεσο μέλλον.
- (β) Μερικώς φορολογηθέντα αποθεματικά τα οποία έχουν φορολογηθεί με φορολογικό συντελεστή ο οποίος είναι χαμηλότερος από εκάστοτε ισχύοντα συντελεστή. Σε περίπτωση διανομής τους τα κέρδη θα είναι φορολογητέα με βάση το φορολογικό συντελεστή που θα ισχύει κατά το χρόνο της διανομής τους στους μετόχους ή μετατροπής τους σε μετοχικό κεφάλαιο.
- (γ) Ο Όμιλος έχοντας ακολουθήσει την ίδια πολιτική με το παρελθόν και σύμφωνα με τις διατάξεις του Ν.3220/2004, είχε δημιουργήσει σε προηγούμενες χρήσεις αφορολόγητα αποθεματικά σε σχέση με επενδυτικά σχέδια που ανέρχονται σε ποσό περίπου €81 εκατομμυρίων. Η Ευρωπαϊκή Επιτροπή έχει αμφισβητήσει τη νομιμότητα του εν λόγω νόμου χαρακτηρίζοντας τον ως κρατική επιχορήγηση που δεν είναι σύμφωνη με τις κοινοτικές οδηγίες. Η Ελληνική Κυβέρνηση για να εναρμονιστεί με τις κοινοτικές οδηγίες ψήφισε στις 22 Νοεμβρίου 2007 το Ν.3614/2007 ακυρώνοντας τις διατάξεις του Ν.3220/2004,

ΕΛΛΗΝΙΚΑ ΠΕΤΡΕΛΑΙΑ Α.Ε

ΣΥΝΟΠΤΙΚΕΣ ΕΝΔΙΑΜΕΣΕΣ ΕΝΟΠΟΙΗΜΕΝΕΣ ΟΙΚΟΝΟΜΙΚΕΣ ΚΑΤΑΣΤΑΣΕΙΣ
ΤΗΣ ΕΞΑΜΗΝΗΣ ΠΕΡΙΟΔΟΥ ΠΟΥ ΕΛΗΞΕ ΤΗΝ 30 ΙΟΥΝΙΟΥ 2009

(Ποσά σε χιλιάδες Ευρώ)

επιτρέποντας όμως στις εν λόγω εταιρείες να ταξινομήσουν επενδύσεις κάτω από άλλους υφιστάμενους αναπτυξιακούς νόμους και καλώντας τις εταιρίες να πληρώσουν οποιουσδήποτε φόρους στα υπολειπόμενα ποσά. Σύμφωνα με την τροποποίηση του νόμου 3220/2004, ποσό €69,6 εκατ. έχει ταξινομηθεί από τα «Αφορολόγητα Αποθεματικά» στα «Αποτελέσματα εις νέον» (€44,8 εκατ. στο 2007 και €24,8 εκατ. στο 2008). Μετά την ταξινόμηση αυτή, στα «Αφορολόγητα Αποθεματικά» παραμένει ποσό €11,4 εκατ. στα πλαίσια των περιβαλλοντολογικών αναπτυξιακών νόμων 2601/98 και 3291/04. Η Εταιρεία έχει πληρώσει τις επιδοτήσεις του νόμου 3220/2004 και έχει προσβάλει κατά του Ελληνικού Κράτους τις επιδοτήσεις που αναλογούν στο νόμο 2992/2002.

17. ΔΑΝΕΙΣΜΟΣ

	30 Ιουνίου 2009	31 Δεκεμβρίου 2008
Μακροπρόθεσμος δανεισμός		
Τραπεζικός δανεισμός	418.773	448.084
Σύνολο μακροπρόθεσμων δανείων	418.773	448.084
Βραχυπρόθεσμος δανεισμός		
Βραχυπρόθεσμα δάνεια	1.193.086	1.089.103
Τρέχουσα αναλογία μακροπρόθεσμου χρέους	15.067	21.252
Σύνολο βραχυπρόθεσμων δανείων	1.208.153	1.110.355
Σύνολο δανείων	1.626.926	1.558.439

Η Hellenic Petroleum Finance Plc (HPF) ιδρύθηκε τον Νοέμβριο 2005 στο Ηνωμένο Βασίλειο και είναι 100% θυγατρική της Ελληνικά Πετρέλαια Α.Ε.. Η εταιρεία ενεργεί ως ο κεντρικός χρηματοδοτικός φορέας του Ομίλου. Οι δραστηριότητές της περιλαμβάνουν την άντληση κεφαλαίων από τις διεθνείς χρηματαγορές με σκοπό τη χρηματοδότηση των εταιρειών του Ομίλου.

Τον Απρίλιο 2006, η HPF σύναψε κοινοπρακτικό δάνειο ύψους €300 εκατ. και διάρκειας ενός έτους με δυνατότητα παράτασης για ένα επιπλέον έτος με την εγγύηση της Ελληνικά Πετρέλαια Α.Ε.. Το 2007 η HPF εξάσκησε το δικαίωμα παράτασης και νέα λήξη του δανείου ορίστηκε η 15 Απριλίου 2008. Τον Απρίλιο 2008, το δάνειο ανανεώθηκε για ένα επιπλέον έτος έως την 14 Απριλίου 2009 και το ύψος του αυξήθηκε σε €400 εκατ. Στις 14 Απριλίου 2009 το δάνειο ανανεώθηκε για ένα επιπλέον έτος έως τις 13 Απριλίου 2010. Την 30 Ιουνίου 2009 το ανεξόφλητο υπόλοιπο του δανείου ανερχόταν στο ισόποσο των €359 εκατ.

Την 2 Φεβρουαρίου 2007 η HPF υπέγραψε πενταετές κοινοπρακτικό δάνειο ύψους \$1,18 δισεκατομμυρίων με δυνατότητα δύο παρατάσεων, έκαστη διάρκειας ενός έτους, με την εγγύηση της Ελληνικά Πετρέλαια Α.Ε.. Στο δάνειο συμμετέχουν δεκαπέντε ελληνικά και διεθνή χρηματοπιστωτικά ιδρύματα. Το δάνειο απαρτίζεται από μακροπρόθεσμο δανεισμό και ανακυκλούμενο βραχυπρόθεσμο δανεισμό. Το 2007 η HPF εξάσκησε το πρώτο δικαίωμα παράτασης του δανείου για ένα επιπλέον έτος έως την 31 Ιανουαρίου 2013. Όλα τα χρηματοπιστωτικά ιδρύματα που συμμετέχουν στο δάνειο συναίνεσαν στην παράταση με εξαίρεση ενός του οποίου η συμμετοχή στο δάνειο ανέρχεται σε \$20 εκατ. Η HPF δεν άσκησε το δεύτερο δικαίωμα παράτασης του δανείου. Την 30 Ιουνίου 2009, το ανεξόφλητο υπόλοιπο του δανείου ανερχόταν στο ισόποσο των €838 εκατ. εκ των οποίων ο βραχυπρόθεσμος δανεισμός ανερχόταν στο ισόποσο των €509 εκατ.

Το ανεξόφλητο υπόλοιπο των δανείων της HPF την 30 Ιουνίου 2009 ανερχόταν στο ισόποσο των €1.197 εκατ.. Τα ανωτέρω δάνεια χρησιμοποιήθηκαν για την κάλυψη δανειακών αναγκών έτερων εταιρειών του Ομίλου.

ΕΛΛΗΝΙΚΑ ΠΕΤΡΕΛΑΙΑ Α.Ε

ΣΥΝΟΠΤΙΚΕΣ ΕΝΔΙΑΜΕΣΕΣ ΕΝΟΠΟΙΗΜΕΝΕΣ ΟΙΚΟΝΟΜΙΚΕΣ ΚΑΤΑΣΤΑΣΕΙΣ
ΤΗΣ ΕΞΑΜΗΝΗΣ ΠΕΡΙΟΔΟΥ ΠΟΥ ΕΛΗΞΕ ΤΗΝ 30 ΙΟΥΝΙΟΥ 2009

(Ποσά σε χιλιάδες Ευρώ)

18. ΠΡΟΒΛΕΨΕΙΣ ΚΑΙ ΛΟΙΠΕΣ ΜΑΚΡΟΠΡΟΘΕΣΜΕΣ ΥΠΟΧΡΕΩΣΕΙΣ

	30 Ιουνίου 2009	31 Δεκεμβρίου 2008
Επιχορηγήσεις	25.435	26.431
Νομικές υποθέσεις	6.500	7.518
Χρονομίσθωση πρατηρίων καυσίμων	7.639	10.405
Λοιπές προβλέψεις	10.387	8.352
Υπόλοιπο τέλους χρήσεως	49.961	52.706

Προκαταβολές από το Δημόσιο

Οι επιχορηγήσεις σχετίζονται με τα ποσά που εισπράχθηκαν από το Ελληνικό δημόσιο σύμφωνα με τον αναπτυξιακό νόμο που σκοπό έχει την ανάπτυξη στοιχείων ενεργητικού.

Περιβαλλοντολογικά έξοδα

Δεν έχει γίνει πρόβλεψη περιβαλλοντολογικής αποκατάστασης στις οικονομικές καταστάσεις καθώς η Εταιρεία έχει συγκεκριμένη πολιτική αποκατάστασης και αντιμετώπισης περιβαλλοντολογικών θεμάτων.

Χρονομίσθωση πρατηρίων καυσίμων

Πρόκειται για μακροπρόθεσμες συμβάσεις μίσθωσης πρατηρίων.

Λοιπές Προβλέψεις

Οι λοιπές προβλέψεις και μακροπρόθεσμες υποχρεώσεις αφορούν διάφορα λειτουργικά έξοδα και προβλέψεις για κινδύνους που προκύπτουν από τη συνήθη λειτουργία της Εταιρείας.

19. ΠΡΟΜΗΘΕΥΤΕΣ ΚΑΙ ΛΟΙΠΕΣ ΥΠΟΧΡΕΩΣΕΙΣ

	30 Ιουνίου 2009	31 Δεκεμβρίου 2008
Προμηθευτές	782.063	677.492
Δεδουλευμένα έξοδα	32.973	30.105
Κρατικές επιχορηγήσεις	4.615	4.912
Υποχρέωση για εθελούσια έξοδο προσωπικού	52.432	-
Παράγωγα (Σημ. 20)	46.187	12.268
Λοιπές υποχρεώσεις	49.676	66.767
Σύνολο	967.946	791.544

Στην υποχρέωση για εθελούσια έξοδο προσωπικού περιλαμβάνεται πρόβλεψη ύψους €33,4 εκατ. ως εκτίμηση του επιπρόσθετου κόστους πέραν της νόμιμης αποζημίωσης που ορίζεται από τις διατάξεις του νόμου 2112/20 (Σημ. 5).

ΕΛΛΗΝΙΚΑ ΠΕΤΡΕΛΑΙΑ Α.Ε

ΣΥΝΟΠΤΙΚΕΣ ΕΝΔΙΑΜΕΣΕΣ ΕΝΟΠΟΙΗΜΕΝΕΣ ΟΙΚΟΝΟΜΙΚΕΣ ΚΑΤΑΣΤΑΣΕΙΣ
ΤΗΣ ΕΞΑΜΗΝΗΣ ΠΕΡΙΟΔΟΥ ΠΟΥ ΕΛΗΞΕ ΤΗΝ 30 ΙΟΥΝΙΟΥ 2009

(Ποσά σε χιλιάδες Ευρώ)

20. ΠΑΡΑΓΩΓΑ ΧΡΗΜΑΤΟΟΙΚΟΝΟΜΙΚΩΝ ΕΡΓΑΛΕΙΩΝ

Παράγωγα προς πώληση

Στα πλαίσια της διαχείρισης των κινδύνων από τις μεταβολές της αξίας των αποθεμάτων των προϊόντων και του αργού πετρελαίου, ο Όμιλος διενεργεί πράξεις παραγώγων για μελλοντικές τιμές. Στο βαθμό που αυτά τα συμβόλαια δεν χαρακτηρίζονται ως πράξεις αντιστάθμισης κινδύνου, ταξινομούνται ως παράγωγα προς πώληση. Η εύλογη αξία των παραγώγων προς πώληση αναγνωρίζεται στον Ισολογισμό στους «Πελάτες και Λοιπές απαιτήσεις» και στους «Προμηθευτές και Λοιπές Υποχρεώσεις», εφόσον η ημερομηνία λήξης είναι εντός 12 μηνών και στα «Δάνεια, προκαταβολές και λοιπές απαιτήσεις» και «Προβλέψεις και λοιπές υποχρεώσεις» εφόσον η υπολειπόμενη διάρκεια υπερβαίνει τους 12 μήνες. Διακυμάνσεις στην εύλογη αξία των παραγώγων αυτών καταχωρούνται στην Κατάσταση Αποτελεσμάτων στα «Λοιπά (έξοδα) / έσοδα» ή στο «Κόστος Πωληθέντων».

Τα χρηματοοικονομικά παράγωγα τα οποία χρησιμοποιούνται για τη διαχείριση κινδύνου συμπεριλαμβάνουν χρηματιστηριακά συμβόλαια μελλοντικής εκπλήρωσης (ICE futures), εξωχρηματιστηριακά συμβόλαια μελλοντικής εκπλήρωσης, δικαιώματα προαίρεσης (options), και σύνθετες θέσεις των ανωτέρω προϊόντων, οι οποίες αντιστοιχούν στις απόλυτες τιμές, ή τα περιθώρια δύλισης του Ομίλου.

Ο Όμιλος στα πλαίσια διαχείρισης επιχειρησιακού κινδύνου και του κινδύνου διακύμανσης τιμών εμπορεύσιμων αγαθών δραστηριοποιείται σε αγοραπωλησίες χρηματοοικονομικών παραγώγων με τρίτους αντισυμβαλλόμενους με σκοπό την αντιστάθμιση των ανοιχτών θέσεων οι οποίες δημιουργούνται από την εμπορική δραστηριότητα του Ομίλου. Τα αποτελέσματα των πράξεων παραγώγων που διενεργούνται θεωρούνται αναπόσπαστο κομμάτι του «Κόστος Πωληθέντων». Το μέρος του κέρδους / ζημιάς το οποίο αντιστοιχεί σε πράξεις παραγώγων ισούται για την εξαμηνιαία περίοδο που έληξε στις 30 Ιουνίου 2009 με € 822 ζημιά (για την εξαμηνιαία περίοδο που έληξε στις 30 Ιουνίου 2008: € 42.706 ζημιά).

Στις περιπτώσεις κατά τις οποίες δεν είναι δυνατόν να υπάρξει πλήρης αντιστοίχιση της ανοιχτής θέσης με τα χρηματοοικονομικά παράγωγα που χρησιμοποιήθηκαν, το αποτέλεσμα αυτών δεν συμπεριλαμβάνεται στο «Κόστος Πωληθέντων». Τα σχετικά ποσά, καθώς και οποιαδήποτε από άλλες πράξεις αντιστάθμισης κινδύνου οι οποίες δεν παρουσιάζουν επαρκή συσχέτιση ή αποτελούν πράξεις αντιστάθμισης κινδύνου χρηματικών ροών χωρίς να συνδέονται με συγκεκριμένη εμπορική πράξη, ανέρχονται για τις 30 Ιουνίου 2009 σε €2.027 ζημιά (30 Ιουνίου 2008: €14.045 ζημιά) και συμπεριλαμβάνονται στα «Λοιπά (έξοδα) / έσοδα».

Παράγωγα για αντιστάθμιση ταμειακών ροών

Ο Όμιλος χρησιμοποιεί χρηματοοικονομικά παράγωγα με στόχο να διαχειριστεί ορισμένους κινδύνους στη διακύμανση τιμών εμπορεύσιμων αγαθών. Σε αυτό το πλαίσιο ο Όμιλος έχει τοποθετηθεί σε μια σειρά πράξεων παραγώγων στις τιμές εμπορεύσιμων αγαθών (Commodity price swaps), πράξεις οι οποίες έχουν χαρακτηριστεί σαν πράξεις αντιστάθμισης κινδύνου ταμειακών ροών και έχουν αξιολογηθεί ως πολύ αποτελεσματικές. Ως εκ τούτου, οποιεσδήποτε αλλαγές στην εύλογη αξία τους αναγνωρίζονται στα αποθεματικά σύμφωνα με τον λογιστικό χειρισμό πράξεων αντιστάθμισης κινδύνων του ΔΛΠ 39. Η εύλογη αξία των παραγώγων για αντιστάθμιση ταμειακών ροών αναγνωρίζεται στον Ισολογισμό στους «Προμηθευτές και λοιπές υποχρεώσεις» και στα «Μακροπρόθεσμα χρηματοοικονομικά στοιχεία» (€35.660 και €53.432 την 30 Ιουνίου 2009 και €0 και €46.812 την 31 Δεκεμβρίου 2008 αντίστοιχα). Η μεταβολή της εύλογη αξία των παραγώγων αυτών καταχωρείται σε ειδικό αποθεματικό.

Στις περιπτώσεις κατά τις οποίες δεν είναι δυνατόν να υπάρξει πλήρης αντιστοίχιση της ανοιχτής θέσης με τα χρηματοοικονομικά παράγωγα που χρησιμοποιήθηκαν, αυτά αποχαρακτηρίζονται ως πράξεις αντιστάθμισης κινδύνου χρηματικών ροών και μεταφέρονται στην κατάσταση συνολικών εισοδημάτων. Τα σχετικά ποσά ανέρχονται για τις 30 Ιουνίου 2009 σε €5.225 κέρδος (30 Ιουνίου 2008: €34.952 ζημιά) και συμπεριλαμβάνονται στα «Λοιπά (έξοδα) / έσοδα». Οι υπόλοιπες πράξεις αντιστάθμισης ταμειακών ροών παραμένουν ως πράξεις που είναι πολύ πιθανόν να πραγματοποιηθούν, ενώ η συνολική μεταβολή στην εύλογη αξία τους για τις 30 Ιουνίου 2009 ανέρχεται σε ζημιά €36.658 (30 Ιουνίου 2008: €165.527 ζημιά) και έχουν μεταφερθεί στα «Αποθεματικά».

Η μέγιστη έκθεση σε πιστωτικό κίνδυνο στην ημερομηνία ισολογισμού ανέρχεται στην εύλογη αξία των στοιχείων ενεργητικού και παθητικού των παραγώγων αυτών στον Ισολογισμό.

ΕΛΛΗΝΙΚΑ ΠΕΤΡΕΛΑΙΑ Α.Ε

ΣΥΝΟΠΤΙΚΕΣ ΕΝΔΙΑΜΕΣΕΣ ΕΝΟΠΟΙΗΜΕΝΕΣ ΟΙΚΟΝΟΜΙΚΕΣ ΚΑΤΑΣΤΑΣΕΙΣ
ΤΗΣ ΕΞΑΜΗΝΗΣ ΠΕΡΙΟΔΟΥ ΠΟΥ ΕΛΗΞΕ ΤΗΝ 30 ΙΟΥΝΙΟΥ 2009

(Ποσά σε χιλιάδες Ευρώ)

	30 Ιουνίου 2009		31 Δεκεμβρίου 2008	
	Στοιχεία Ενεργη- τικού	Υποχρε- ώσεις	Στοιχεία Ενεργη- τικού	Υποχρε- ώσεις
Παράγωγα προς πώληση				
Παράγωγα αγαθών:				
Συμβάσεις ανταλλαγής τιμής αγαθών (commodity swaps)	7.924	23.808	24.833	36.675
	7.924	23.808	24.833	36.675
Σύνολο εύλογης αξίας παραγώγων προς πώληση	7.924	23.808	24.833	36.675
Παράγωγα χαρακτηρισμένα για αντιστάθμιση ταμειακών ροών:				
Συμβάσεις ανταλλαγής τιμής αγαθών (commodity swaps)	-	89.093	-	46.812
Σύνολο εύλογης αξίας παραγώγων αντιστάθμισης ταμειακών ροών	-	89.093	-	46.812
Σύνολο	7.924	112.901	24.833	83.487
Μη κυκλοφορούν ενεργητικό				
Συμβάσεις ανταλλαγής τιμής αγαθών (commodity swaps)	-	66.714	-	71.219
	-	66.714	-	71.219
Κυκλοφορούν ενεργητικό				
Συμβάσεις ανταλλαγής τιμής αγαθών (commodity swaps) (Σημ. 13,19)	7.924	46.187	24.833	12.268
	7.924	46.187	24.833	12.268
Σύνολο εύλογης αξίας παραγώγων	7.924	112.901	24.833	83.487

ΕΛΛΗΝΙΚΑ ΠΕΤΡΕΛΑΙΑ Α.Ε

ΣΥΝΟΠΤΙΚΕΣ ΕΝΔΙΑΜΕΣΕΣ ΕΝΟΠΟΙΗΜΕΝΕΣ ΟΙΚΟΝΟΜΙΚΕΣ ΚΑΤΑΣΤΑΣΕΙΣ
ΤΗΣ ΕΞΑΜΗΝΗΣ ΠΕΡΙΟΔΟΥ ΠΟΥ ΕΛΗΞΕ ΤΗΝ 30 ΙΟΥΝΙΟΥ 2009

(Ποσά σε χιλιάδες Ευρώ)

21. ΤΑΜΕΙΑΚΕΣ ΡΟΕΣ ΑΠΟ ΛΕΙΤΟΥΡΓΙΚΕΣ ΔΡΑΣΤΗΡΙΟΤΗΤΕΣ

	Σημ.	Εξάμηνη περίοδος που έληξε	
		30 Ιουνίου 2009	30 Ιουνίου 2008
Κέρδη προ φόρων		193.475	322.976
Προσαρμογές για:			
Αποσβέσεις ενσώματων παγίων και άυλων περιουσιακών στοιχείων	9,10	59.903	67.876
Αποσβέσεις επιχορηγήσεων πάγιου ενεργητικού		(1.861)	(2.120)
Χρηματοοικονομικά έξοδα	6	14.429	19.762
Κέρδη από συνδεδεμένες επιχειρήσεις και μερίσματα		(13.499)	(30.682)
Προβλέψεις και διαφορές αποτιμήσεων		35.011	56.739
Συναλλαγματικά (κέρδη) / ζημιές δανείων		(3.371)	(19.008)
Ζημιές από εκποίηση παγίων		1.397	59
		285.484	415.602
Μεταβολές Κεφαλαίου κίνησης			
Αύξηση αποθεμάτων		(143.730)	(204.653)
Αύξηση απαιτήσεων		72.911	(363.154)
Αύξηση / (μείωση) υποχρεώσεων		48.745	(41.125)
		(22.074)	(608.932)
Καθαρές ταμειακές ροές από λειτουργικές δραστηριότητες		263.410	(193.330)

22. ΣΥΝΑΛΛΑΓΕΣ ΣΥΝΔΕΔΕΜΕΝΩΝ ΜΕΡΩΝ

Στη Συνοπτική Ενδιάμεση Ενοποιημένη Κατάσταση Αποτελεσμάτων συμπεριλαμβάνονται έσοδα, δαπάνες και έξοδα, τα οποία προκύπτουν από τις συναλλαγές μεταξύ του Ομίλου και συνδεδεμένων μερών. Τέτοιες συναλλαγές περιλαμβάνουν κυρίως πωλήσεις και αγορές των αγαθών και υπηρεσιών στη συνήθη λειτουργία της επιχείρησης και στο σύνολό τους ανήλθαν σε:

	Εξάμηνη περίοδος που έληξε	
	30 Ιουνίου 2009	30 Ιουνίου 2008
Χρεώσεις σε συνδεδεμένες επιχειρήσεις	187.844	477.532
Χρεώσεις από συνδεδεμένες επιχειρήσεις	17.237	76.558
	205.081	554.090
	30 Ιουνίου 2009	31 Δεκεμβρίου 2008
Υπόλοιπο σε συνδεδεμένες επιχειρήσεις	2.803	2.097
Υπόλοιπο από συνδεδεμένες επιχειρήσεις	188.770	198.504
	191.573	200.601
	Εξάμηνη περίοδος που έληξε	
	30 Ιουνίου 2009	30 Ιουνίου 2008
Χρεώσεις απο αμοιβές μελών Διοικητικού Συμβουλίου	2.147	2.732

ΕΛΛΗΝΙΚΑ ΠΕΤΡΕΛΑΙΑ Α.Ε

ΣΥΝΟΠΤΙΚΕΣ ΕΝΔΙΑΜΕΣΕΣ ΕΝΟΠΟΙΗΜΕΝΕΣ ΟΙΚΟΝΟΜΙΚΕΣ ΚΑΤΑΣΤΑΣΕΙΣ
ΤΗΣ ΕΞΑΜΗΝΗΣ ΠΕΡΙΟΔΟΥ ΠΟΥ ΕΛΗΞΕ ΤΗΝ 30 ΙΟΥΝΙΟΥ 2009

(Ποσά σε χιλιάδες Ευρώ)

Οι συναλλαγές με τα συνδεδεμένα μέρη έχουν γίνει με τους συνήθεις εμπορικούς όρους που ακολουθεί ο Όμιλος για αντίστοιχες συναλλαγές με τρίτους.

Συναλλαγές και υπόλοιπα με συνδεδεμένες εταιρείες αφορούν τα εξής:

α) Συνδεδεμένα μέρη που τελούν υπό κοινό έλεγχο με τον Όμιλο λόγω της κοινής συμμετοχής του Δημοσίου:

- Δημόσια Επιχείρηση Ηλεκτρισμού (ΔΕΗ)
- Ελληνικές Ένοπλες Δυνάμεις
- Ολυμπιακές Αερογραμμές / Ολυμπιακή Αεροπορία

β) Χρηματοοικονομικά ιδρύματα (συμπεριλαμβανομένων και των θυγατρικών τους) που τελούν υπό κοινό έλεγχο με τον Όμιλο λόγω της κοινής συμμετοχής του Δημοσίου. Την 30 Ιουνίου 2009, οι εν λόγω δανειακές υποχρεώσεις του Ομίλου ανήλθαν σε €398 εκατ. (31 Δεκεμβρίου 2008: €369 εκατ.) και αφορούσαν υποχρεώσεις προς τις ακόλουθες συνδεδεμένες τράπεζες:

- Εθνική Τράπεζα της Ελλάδος
- Αγροτική Τράπεζα της Ελλάδος

γ) Κοινοπραξίες με τρίτους:

- Melrose – Kuwait Energy
- STPC
- Sea of Thrace
- OMV Aktiengesellschaft, έπαψε να είναι κοινοπραξία από τον Ιανουάριο 2008.
- Woodside – Repsol – Helpe έπαψε να είναι κοινοπραξία από τον Νοέμβριο 2008.
- Oil Search, Melrose έπαψε να είναι κοινοπραξία από τον Ιανουάριο

ΕΛΛΗΝΙΚΑ ΠΕΤΡΕΛΑΙΑ Α.Ε

ΣΥΝΟΠΤΙΚΕΣ ΕΝΔΙΑΜΕΣΕΣ ΕΝΟΠΟΙΗΜΕΝΕΣ ΟΙΚΟΝΟΜΙΚΕΣ ΚΑΤΑΣΤΑΣΕΙΣ
ΤΗΣ ΕΞΑΜΗΝΗΣ ΠΕΡΙΟΔΟΥ ΠΟΥ ΕΛΗΞΕ ΤΗΝ 30 ΙΟΥΝΙΟΥ 2009
(Ποσά σε χιλιάδες Ευρώ)

δ) Συνδεδεμένες Εταιρείες του Ομίλου που ενοποιούνται με τη μέθοδο της καθαρής θέσης:

- Εταιρεία Αγωγού Καυσίμων Αεροδρομίου Αθηνών (ΕΑΚΑΑ)
- Δημόσια Επιχείρηση Αερίου (ΔΕΠΑ)
- Artenius A.E.
- Elpedison B.V.
- Spata Aviation Fuel Company S.A. (SAFCO)

ε) Χρηματοοικονομικά ιδρύματα (συμπεριλαμβανομένων και των θυγατρικών τους) στα οποία ασκείται έλεγχος από μέρη που κρατούν σημαντικό μερίδιο στο μετοχικό κεφάλαιο του Ομίλου. Την 30 Ιουνίου 2009, οι εν λόγω δανειακές υποχρεώσεις του Ομίλου ανήλθαν σε €457 εκατ. (31 Δεκεμβρίου 2008: €424 εκατ.) και αφορούσαν υποχρεώσεις προς τις ακόλουθες συνδεδεμένες τράπεζες:

- EFG Eurobank Ergasias A.E.

στ) Επιχειρήσεις στις οποίες ασκείται έλεγχος από μέρη που κρατούν σημαντικό μερίδιο στο μετοχικό κεφάλαιο του Ομίλου.

- Private Sea Marine Services (πρώην Lamda Shipyards)

23. ΔΕΣΜΕΥΣΕΙΣ ΚΑΙ ΛΟΙΠΕΣ ΣΥΜΒΑΤΙΚΕΣ ΥΠΟΧΡΕΩΣΕΙΣ

Οι σημαντικότερες συμβατικές υποχρεώσεις του Ομίλου είναι:

- Κεφαλαιουχικές επενδύσεις συνολικού ποσού €469 εκατ. στις εγκαταστάσεις του ομίλου. (31 Δεκεμβρίου 2008: €511 εκατ.). Από τα €469 εκατ. τα €396 εκατ. σχετίζονται με το πρόγραμμα αναβάθμισης του διυλιστηρίου της Ελευσίνας.
- Δαπάνες στα πλαίσια της έρευνας για παραγωγή και εκμετάλλευση υδρογονανθράκων ύψους €4 εκατ. (31 Δεκεμβρίου 2008: €13 εκατ.). Οι δαπάνες θα εξαρτηθούν από την πρόοδο της έρευνας.

24. ΕΝΔΕΧΟΜΕΝΕΣ ΥΠΟΧΡΕΩΣΕΙΣ ΚΑΙ ΝΟΜΙΚΕΣ ΥΠΟΘΕΣΕΙΣ

Ο Όμιλος έχει ενδεχόμενες υποχρεώσεις και νομικές υποθέσεις σε σχέση με τραπεζικές και λοιπές εγγυήσεις και άλλα θέματα που προκύπτουν στα πλαίσια των εμπορικών του συναλλαγών. Δημιουργούνται προβλέψεις έναντι τέτοιων θεμάτων όπου θεωρείται απαραίτητο και συμπεριλαμβάνονται στις « Προβλέψεις» (Σημ. 18).

α. Ο Όμιλος εμπλέκεται σε διάφορες νομικές υποθέσεις και έχει διάφορες υποχρεώσεις σε εκκρεμότητα σχετικές με τις συνθήκες δραστηριότητας της επιχείρησης. Με βάση τις διαθέσιμες μέχρι σήμερα πληροφορίες, η διοίκηση πιστεύει ότι η έκβαση των υποθέσεων αυτών δεν θα έχει σημαντική επίδραση στα αποτελέσματα του Ομίλου ή στην οικονομική του θέση.

β. Η Ελληνικά Πετρέλαια Α.Ε δεν έχει ελεγχθεί από τις φορολογικές αρχές για τις χρήσεις 2002 έως 2008. Είναι σε εξέλιξη τακτικός φορολογικός έλεγχος για την Ελληνικά Πετρέλαια Α.Ε. για τις χρήσεις 2002 έως 2005 και προσωρινός για το 2006. Ο τακτικός φορολογικός έλεγχος για την PETROLA Ελλάς ΑΕΒΕ (απορροφήθηκε από την Ελληνικά Πετρέλαια Α.Ε. το 2003) για τις χρήσεις 2002 και 1/1 – 4/6/2003 ολοκληρώθηκε το Μάρτιο του 2009. Η Διοίκηση εκτιμά ότι δεν θα προκύψουν σημαντικές φορολογικές επιβαρύνσεις από τους μελλοντικούς τακτικούς φορολογικούς ελέγχους πέρα από αυτές που αναφέρονται και συμπεριλαμβάνονται στις οικονομικές καταστάσεις.

γ. Ο Όμιλος έχει εκδώσει επιστολές διαβεβαίωσης και εγγυητικές επιστολές προς τράπεζες για δάνεια που αυτές έχουν χορηγήσει σε θυγατρικές και συνδεδεμένες εταιρείες, το ανεξόφλητο υπόλοιπο των οποίων την 30 Ιουνίου 2009 ανέρχεται στο ισόποσο των €1.379 εκατ. (31 Δεκεμβρίου 2008 €1.124 εκατ.). Επίσης, ο Όμιλος έχει εκδώσει ενέγγυες πιστώσεις και εγγυητικές επιστολές προς τρίτους ισοποσού €476 εκατ., κυρίως για την προμήθεια αργού πετρελαίου (31 Δεκεμβρίου 2008 €541 εκατ.).

ΕΛΛΗΝΙΚΑ ΠΕΤΡΕΛΑΙΑ Α.Ε

ΣΥΝΟΠΤΙΚΕΣ ΕΝΔΙΑΜΕΣΕΣ ΕΝΟΠΟΙΗΜΕΝΕΣ ΟΙΚΟΝΟΜΙΚΕΣ ΚΑΤΑΣΤΑΣΕΙΣ
ΤΗΣ ΕΞΑΜΗΝΗΣ ΠΕΡΙΟΔΟΥ ΠΟΥ ΕΛΗΞΕ ΤΗΝ 30 ΙΟΥΝΙΟΥ 2009

(Ποσά σε χιλιάδες Ευρώ)

δ. Ύστερα από καταγγελίες της ΙΑΤΑ η Ελληνική Επιτροπή Ανταγωνισμού ξεκίνησε έρευνα στην τιμολόγηση των καυσίμων πολιτικής αεροπορίας στην ελληνική αγορά. Σύμφωνα με το αποτέλεσμα της έρευνας η επιτροπή επέβαλε πρόστιμο τάξεως €9,4 εκατομμύρια σε όλα τα ελληνικά διυλιστήρια. Το ποσοστό που αναλογεί στα Ελληνικά Πετρέλαια ανέρχεται €7,3 εκατομμύρια και βασίζεται σε ένα ποσοστό των αντίστοιχων πωλήσεων του έτους που είχε προηγηθεί της έρευνας. Ο Όμιλος διατηρώντας τη θέση του ότι το σκεπτικό της απόφασης δεν έλαβε υπ' όψη κρίσιμα στοιχεία που παρουσιάστηκαν στην έρευνα, άσκησε προσφυγή στο Διοικητικό Εφετείο Αθηνών. Παράλληλα ασκήθηκε και αίτηση αναστολής η οποία έγινε μερικώς δεκτή, δηλαδή ανεστάλη μεν η εφαρμογή των διαρθρωτικών μέτρων που επιβλήθηκαν με την απόφαση της Επ. Ανταγωνισμού μέχρι την 31 Αυγούστου 2007 (έκτοτε δε έχουν επέλθει οι αναγκαίες προσαρμογές), αλλά δεν ανεστάλη ως προς την πληρωμή του προστίμου το οποίο και κατεβλήθη. Η εκδίκαση της προσφυγής που είχε αρχικά ορισθεί για τις 27 Σεπτεμβρίου 2007 και ανεβλήθη για τις 17 Ιανουαρίου 2008, εκδικάστηκε τελικά στις 25 Σεπτεμβρίου 2008. Η εκδοθείσα απόφαση έκανε μερικώς δεκτή την προσφυγή του Ομίλου, ήτοι α) μείωσε το ύψος του επιβληθέντος προστίμου κατά €1,5 εκατομμύρια και β) ανακάλεσε την εφαρμογή των διαρθρωτικών μέτρων η οποία είχε προσωρινώς ανασταλεί ως αναφέρεται ανωτέρω. Ο Όμιλος έχει ασκήσει αίτηση αναίρεσης ενώπιον του Συμβουλίου της Επικρατείας για το μέρος εκείνο της προσφυγής που δεν έγινε δεκτό.

ε. Εντός των μηνών Νοεμβρίου και Δεκεμβρίου 2008, παρελήφθησαν από το Ζ'ΤΕΤΣ Πειραιά καταλογιστικές πράξεις συνολικού ύψους περίπου €40,0 εκατ. για φερόμενα «ελλείμματα» των φορολογικών αποθηκών της εταιρείας στις εγκαταστάσεις Ασπροπύργου και Ελευσίνας. Για τις παραπάνω πράξεις, κατατέθηκαν εμπρόθεσμα αντίστοιχες προσφυγές, ενώπιον του Διοικητικού Πρωτοδικείου Πειραιώς. Σχετικοί έλεγχοι από ορκωτούς ελεγκτές, επιβεβαίωσαν ότι δεν υπάρχουν ελλείμματα στα αποθέματα, τα δε λογιστικά βιβλία της εταιρείας συμφωνούν με τις επίσημες απογραφές. Οι νομικοί σύμβουλοι της εταιρείας πλέον των ανωτέρω ουσιαστικών λόγων περί μη ύπαρξης ελλειμμάτων, έχουν προβάλλει νομίμως και λόγους που αφορούν την παραγραφή των αξιώσεων του Τελωνείου.

25. ΜΕΡΙΣΜΑΤΑ

Η πρόταση για τη γενική συνέλευση για συμπληρωματικό μέρισμα χρήσης 2007 €0,35 ανά μετοχή (Σύνολο €106.972) εγκρίθηκε από το διοικητικό συμβούλιο στις 14 Φεβρουαρίου 2008. Το ποσό συμπεριλαμβάνεται στις παρούσες ενδιάμεσες ενοποιημένες οικονομικές καταστάσεις.

Το Διοικητικό Συμβούλιο της εταιρείας στη συνεδρίαση του στις 7 Αυγούστου 2008, κατά την οποία ενέκρινε τις εξαμηνιαίες συνοπτικές ενδιάμεσες ενοποιημένες οικονομικές καταστάσεις του Ομίλου για την εξαμηνιαία περίοδο που έληξε την 30 Ιουνίου 2008, αποφάσισε και ενέκρινε τη καταβολή προμερίσματος χρήσης 2008, ποσού €0,15 ανά μετοχή (Σύνολο €45.845). Η σχετική απεικόνιση του μερίσματος εμφανίζεται στις παρούσες ενδιάμεσες ενοποιημένες οικονομικές καταστάσεις.

Στις 26 Φεβρουαρίου 2009 προτάθηκε από το Διοικητικό Συμβούλιο συμπληρωματικό μέρισμα της χρήσης 2008 €0,30 ανά μετοχή (Σύνολο €91.691), το οποίο και εγκρίθηκε από τη Γενική Συνέλευση των μετόχων στις 3 Ιουνίου 2009. Το ποσό συμπεριλαμβάνεται στις παρούσες ενδιάμεσες ενοποιημένες οικονομικές καταστάσεις.

Το Διοικητικό Συμβούλιο της εταιρείας στη συνεδρίαση του στις 27 Αυγούστου 2009, κατά την οποία ενέκρινε τις εξαμηνιαίες συνοπτικές ενδιάμεσες ενοποιημένες οικονομικές καταστάσεις του Ομίλου για την εξαμηνιαία περίοδο που έληξε την 30 Ιουνίου 2009, αποφάσισε και ενέκρινε τη καταβολή προμερίσματος χρήσης 2009, ποσού €0,15 ανά μετοχή (Σύνολο €45.845). Το σχετικό ποσό θα εμφανιστεί στις ενδιάμεσες ενοποιημένες οικονομικές καταστάσεις του Ομίλου της επόμενης περιόδου που λήγει την 30 Σεπτεμβρίου 2009.

ΕΛΛΗΝΙΚΑ ΠΕΤΡΕΛΑΙΑ Α.Ε

ΣΥΝΟΠΤΙΚΕΣ ΕΝΔΙΑΜΕΣΕΣ ΕΝΟΠΟΙΗΜΕΝΕΣ ΟΙΚΟΝΟΜΙΚΕΣ ΚΑΤΑΣΤΑΣΕΙΣ
ΤΗΣ ΕΞΑΜΗΝΗΣ ΠΕΡΙΟΔΟΥ ΠΟΥ ΕΛΗΞΕ ΤΗΝ 30 ΙΟΥΝΙΟΥ 2009

(Ποσά σε χιλιάδες Ευρώ)

26. ΚΑΤΑΛΟΓΟΣ ΚΥΡΙΟΤΕΡΩΝ ΘΥΓΑΤΡΙΚΩΝ, ΣΥΝΔΕΔΕΜΕΝΩΝ ΕΤΑΙΡΕΙΩΝ ΚΑΙ ΚΟΙΝΟΠΡΑΞΙΩΝ ΠΟΥ ΣΥΜΠΕΡΙΛΑΜΒΑΝΟΝΤΑΙ ΣΤΙΣ ΣΥΝΟΠΤΙΚΕΣ ΕΝΔΙΑΜΕΣΕΣ ΕΝΟΠΟΙΗΜΕΝΕΣ ΟΙΚΟΝΟΜΙΚΕΣ ΚΑΤΑΣΤΑΣΕΙΣ

ΟΝΟΜΑΣΙΑ ΕΤΑΙΡΕΙΑΣ	ΔΡΑΣΤΗΡΙΟΤΗΤΑ	Έδρα Εταιρείας	Ποσοστό συμμετοχής	Μέθοδος Ενοποίησης
ΕΚΟ Α.Ε	Εμπορική	ΕΛΛΑΔΑ	100,00%	ΠΛΗΡΗΣ
ΕΚΟΤΑ ΚΩ	Εμπορική	ΕΛΛΑΔΑ	49,00%	ΠΛΗΡΗΣ
ΕΚΟ ΚΑΛΥΨΩ	Εμπορική	ΕΛΛΑΔΑ	100,00%	ΠΛΗΡΗΣ
ΕΚΟ ΑΘΗΝΑ Α.Ε	Ναυτιλιακή	ΕΛΛΑΔΑ	100,00%	ΠΛΗΡΗΣ
ΕΚΟ ΑΡΤΕΜΙΣ Α.Ε	Ναυτιλιακή	ΕΛΛΑΔΑ	100,00%	ΠΛΗΡΗΣ
ΕΚΟ ΔΗΜΗΡΑ Α.Ε	Ναυτιλιακή	ΕΛΛΑΔΑ	100,00%	ΠΛΗΡΗΣ
ΕΚΟ ΗΡΑ Α.Ε	Ναυτιλιακή	ΕΛΛΑΔΑ	100,00%	ΠΛΗΡΗΣ
ΕΚΟ ΑΦΡΟΔΙΤΗ Α.Ε	Ναυτιλιακή	ΕΛΛΑΔΑ	100,00%	ΠΛΗΡΗΣ
ΕΚΟ ΒΟΥΛΓΑΡΙΑ	Εμπορική	ΒΟΥΛΓΑΡΙΑ	100,00%	ΠΛΗΡΗΣ
ΕΚΟ-ΥU AD ΒΕΛΙΓΡΑΔΙ	Εμπορική	ΣΕΡΒΙΑ	100,00%	ΠΛΗΡΗΣ
ΕΚΟ ΓΕΩΡΓΙΑ ΛΤΔ	Εμπορική	ΓΕΩΡΓΙΑ	100,00%	ΠΛΗΡΗΣ
HELLENIC PETROLEUM INTERNATIONAL	Μητρική υποομίλου	ΑΥΣΤΡΙΑ	100,00%	ΠΛΗΡΗΣ
ΕΛΠΕ ΚΥΠΡΟΣ	Εμπορική	ΚΥΠΡΟΣ	100,00%	ΠΛΗΡΗΣ
HELLENIC PETROLEUM BULGARIA (HOLDINGS) LTD	Παροχή υπηρεσιών	ΚΥΠΡΟΣ	100,00%	ΠΛΗΡΗΣ
HELLENIC PETROLEUM BULGARIA PROPERTIES	Εμπορική	CYPRUS	100,00%	ΠΛΗΡΗΣ
HELLENIC PETROLEUM SERBIA (HOLDINGS) LTD	Παροχή υπηρεσιών	ΚΥΠΡΟΣ	100,00%	ΠΛΗΡΗΣ
HELLENIC PETROLEUM GEORGIA (HOLDINGS) LTD	Παροχή υπηρεσιών	ΚΥΠΡΟΣ	100,00%	ΠΛΗΡΗΣ
JUGOPETROL AD KOTOR	Εμπορική	ΜΑΥΡΟΒΟΥΝΙΟ	54,35%	ΠΛΗΡΗΣ
GLOBAL ALBANIA A.E	Εμπορική	ΑΛΒΑΝΙΑ	99,96%	ΠΛΗΡΗΣ
ELDA PETROL ALBANIA	Εμπορική	ΑΛΒΑΝΙΑ	99,96%	ΠΛΗΡΗΣ
ΕΛΠΕΤ ΒΑΛΚΑΝΙΚΗ Α.Ε.	Μητρική υποομίλου	ΕΛΛΑΔΑ	63,00%	ΠΛΗΡΗΣ
ΒΑΡΔΑΞ Α.Ε.	Αγωγός πετρελαίου	ΕΛΛΑΔΑ	50,40%	ΠΛΗΡΗΣ
ΟΚΤΑ CRUDE OIL REFINERY A.D	Διύλιση	ΣΚΟΠΙΑ	51,35%	ΠΛΗΡΗΣ
ΑΣΠΡΟΦΟΣ Α.Ε.	Μηχανολογική	ΕΛΛΑΔΑ	100,00%	ΠΛΗΡΗΣ
ΝΤΙΑΞΟΝ Α.Ε.	Πετροχημικά	ΕΛΛΑΔΑ	100,00%	ΠΛΗΡΗΣ
ΠΟΣΕΙΔΩΝ ΝΑΥΤΙΛΙΑΚΗ ΕΤΑΙΡΙΑ Α.Ε.	Ναυτιλιακή	ΕΛΛΑΔΑ	100,00%	ΠΛΗΡΗΣ
ΑΠΟΛΛΩΝ ΝΑΥΤΙΛΙΑΚΗ ΕΤΑΙΡΙΑ Α.Ε.	Ναυτιλιακή	ΕΛΛΑΔΑ	100,00%	ΠΛΗΡΗΣ
HELLENIC PETROLEUM FINANCE PLC	Χρηματοοικον. Υπηρεσίες	ΗΝΩΜΕΝΟ ΒΑΣΙΛΕΙΟ	100,00%	ΠΛΗΡΗΣ
ΕΛΠΕ ΔΙΕΘΝΗΣ ΣΥΜΒΟΥΛΕΥΤΙΚΗ Α.Ε.	Συμβουλευτικές Υπηρεσίες	ΕΛΛΑΔΑ	100,00%	ΠΛΗΡΗΣ
ΠΕΤΡΟΛΑ Α.Ε.	Παροχή υπηρεσιών	ΕΛΛΑΔΑ	100,00%	ΠΛΗΡΗΣ
ΕΛΠΕ ΑΝΑΝΕΩΣΙΜΕΣ ΠΗΓΕΣ ΕΝΕΡΓΕΙΑΣ Α.Ε.	Ενέργεια	ΕΛΛΑΔΑ	100,00%	ΠΛΗΡΗΣ
ELPEDISON B.V.	Ενέργεια	ΟΛΛΑΝΔΙΑ	50,00%	ΚΑΘΑΡΗ ΘΕΣΗ
ΔΕΠΑ Α.Ε..	Φυσικό Αέριο	ΕΛΛΑΔΑ	35,00%	ΚΑΘΑΡΗ ΘΕΣΗ
ARTENIUS HELLAS S.A.(ΙΡΩΗΝ V.P.I. S.A.)	Πετροχημικά	ΕΛΛΑΔΑ	35,00%	ΚΑΘΑΡΗ ΘΕΣΗ
Ε.Α.Κ.Α.Α	Αγωγός πετρελαίου	ΕΛΛΑΔΑ	50,00%	ΚΑΘΑΡΗ ΘΕΣΗ
ΕΛΠΕ ΘΡΑΚΗ Α.Ε.	Αγωγός πετρελαίου	ΕΛΛΑΔΑ	25,00%	ΚΑΘΑΡΗ ΘΕΣΗ

27. ΛΟΙΠΑ ΣΗΜΑΝΤΙΚΑ ΓΕΓΟΝΟΤΑ

Στις 26 Ιουνίου 2009 η Ελληνικά Πετρέλαια Α.Ε ήρθε σε συμφωνία με τη BP για τη μεταβίβαση των εμπορικών δραστηριοτήτων της τελευταίας στην Ελλάδα εκτός αυτών που αφορούν στα καύσιμα αεροπορίας, στα λιπαντικά και στον τομέα ηλιακής ενέργειας. Η ολοκλήρωση της συμφωνίας, η οποία τελεί υπό την έγκριση των αρμόδιων αρχών, αφορά δίκτυο περίπου 1.200 πρατηρίων καυσίμων, αποθηκευτικές εγκαταστάσεις 170.000 κυβ. μέτρων ανά την Ελλάδα, καθώς και τον τομέα εμπορικών και βιομηχανικών πελατών. Η αξία της συναλλαγής ανέρχεται σε €359 εκ. που συμπεριλαμβάνει και την ανάληψη καθαρού δανεισμού και άλλων υποχρεώσεων ύψους €40 εκ. Με βάση τη συμφωνία, περίπου 240 εργαζόμενοι της BP θα εξακολουθήσουν να απασχολούνται στις δραστηριότητες που έχουν μεταβιβάσει. Η συμφωνία προβλέπει εύλογη μεταβατική περίοδο για την διαχείριση του δικτύου και των σημάτων της BP.

ΕΛΛΗΝΙΚΑ ΠΕΤΡΕΛΑΙΑ Α.Ε

ΣΥΝΟΠΤΙΚΕΣ ΕΝΔΙΑΜΕΣΕΣ ΕΝΟΠΟΙΗΜΕΝΕΣ ΟΙΚΟΝΟΜΙΚΕΣ ΚΑΤΑΣΤΑΣΕΙΣ
ΤΗΣ ΕΞΑΜΗΝΗΣ ΠΕΡΙΟΔΟΥ ΠΟΥ ΕΛΗΞΕ ΤΗΝ 30 ΙΟΥΝΙΟΥ 2009
(Ποσά σε χιλιάδες Ευρώ)

28. ΓΕΓΟΝΟΤΑ ΜΕΤΑ ΤΗΝ ΗΜΕΡΟΜΗΝΙΑ ΤΟΥ ΙΣΟΛΟΓΙΣΜΟΥ

Σύμφωνα με την απόφαση του Διοικητικού Συμβουλίου της 30 Ιουνίου 2009, η ΕΚΟ ΑΒΕΕ ανακοίνωσε την εφαρμογή προγράμματος εθελουσίας εξόδου για το προσωπικό της την 1 Ιουλίου 2009. Οι εργαζόμενοι που επιθυμούν να συμμετάσχουν θα πρέπει να δηλώσουν συμμετοχή έως τις 31 Ιουλίου 2009. Οι σχετικές πληρωμές αναμένεται να έχουν εκταμειωθεί έως το τέλος Αυγούστου 2009.

4.2 Οικονομικές Καταστάσεις Μητρικής Εταιρείας

ΕΛΛΗΝΙΚΑ ΠΕΤΡΕΛΑΙΑ Α.Ε

**ΣΥΝΟΠΤΙΚΕΣ ΕΝΔΙΑΜΕΣΕΣ
ΟΙΚΟΝΟΜΙΚΕΣ ΚΑΤΑΣΤΑΣΕΙΣ
ΤΗΣ ΕΞΑΜΗΝΗΣ ΠΕΡΙΟΔΟΥ ΠΟΥ ΕΛΗΞΕ ΤΗΝ**

30 ΙΟΥΝΙΟΥ 2009



**ΕΛΛΗΝΙΚΑ
ΠΕΤΡΕΛΑΙΑ**

ΠΕΡΙΕΧΟΜΕΝΑ

I.	Στοιχεία Επιχείρησης	3
II.	Συνοπτική Ενδιάμεση Κατάσταση Οικονομικής Θέσης (Επισκοπημένη)	4
III.	Συνοπτική Ενδιάμεση Κατάσταση Συνολικών Εισοδημάτων (Επισκοπημένη)	5
IV.	Συνοπτική Ενδιάμεση Κατάσταση Μεταβολών Ιδίων Κεφαλαίων (Επισκοπημένη)	6
V.	Συνοπτική Ενδιάμεση Κατάσταση Ταμειακών Ροών (Επισκοπημένη)	7
VI.	Σημειώσεις των Συνοπτικών Ενδιαμέσων Οικονομικών Καταστάσεων (Επισκοπημένων)	8

ΕΛΛΗΝΙΚΑ ΠΕΤΡΕΛΑΙΑ Α.Ε

ΣΥΝΟΠΤΙΚΕΣ ΕΝΔΙΑΜΕΣΕΣ ΟΙΚΟΝΟΜΙΚΕΣ ΚΑΤΑΣΤΑΣΕΙΣ
ΤΗΣ ΕΞΑΜΗΝΗΣ ΠΕΡΙΟΔΟΥ ΠΟΥ ΕΛΗΞΕ ΤΗΝ 30 ΙΟΥΝΙΟΥ 2009

(Ποσά σε χιλιάδες Ευρώ)

I. Στοιχεία Επιχείρησης

Διοικητικό Συμβούλιο

Ευθύμιος Χριστοδούλου – Πρόεδρος Δ.Σ.
Ιωάννης Κωστόπουλος – Διευθύνων Σύμβουλος

Θεόδωρος-Αχιλλέας Βάρδας - Εκτελεστικό Μέλος
Βασίλειος Μπαγιώκος - Μη εκτελεστικό Μέλος
Παναγιώτης Παυλόπουλος – Μη εκτελεστικό Μέλος
Ιάσων Στράτος – Μη εκτελεστικό Μέλος
Γεώργιος Καλλιμόπουλος – Μη εκτελεστικό Μέλος
Ελισάβετ Τυπάλδου-Λοβέρδου – Μη εκτελεστικό Μέλος
Δημήτρης Μηλιάκος- Μη εκτελεστικό Μέλος (από 14/05/2008)
Παναγιώτης Οφθαλμίδης - Μη εκτελεστικό Μέλος (από 14/05/2008)
Αλέξιος Αθανασόπουλος- Μη εκτελεστικό Μέλος (από 14/05/2008)
Ιουλία Αρμάγου – Μη εκτελεστικό Μέλος (από 07/08/2008)
Νικόλαος Πευκιανάκης – Μη εκτελεστικό Μέλος (από 05/05/2009)

Άλλα μέλη Διοικητικού Συμβουλίου κατά την δημοσιευμένη λογιστική περίοδο

Ανδρέας Βρανάς – Μη εκτελεστικό Μέλος (έως 14/05/2008)
Βασίλειος Νικήτας- Μη εκτελεστικό Μέλος (έως 14/05/2008)
Δημήτριος Δεληγιάννης- Μη εκτελεστικό Μέλος (έως 14/05/2008)
Μάριος Τσάκας – Μη εκτελεστικό Μέλος (έως 07/08/2008)
Νικόλαος Λέριος – Εκτελεστικό Μέλος (έως 05/05/2009)

Διεύθυνση Έδρας Εταιρείας:

Λεωφόρος Αμαλίας 54
10558 Αθήνα, Ελλάδα

ΑΡ.Μ.Α.Ε.:

2443/06/86/23 / Υπουργείο Ανάπτυξης

Ελεγκτική Εταιρεία :

ΠραισγουωτερχαουςΚούπερς Ανώνυμη Ελεγκτική Εταιρεία
Λεωφόρος Κηφισίας 268
152 32 Χαλάνδρι
Αθήνα, Ελλάδα

ΕΛΛΗΝΙΚΑ ΠΕΤΡΕΛΑΙΑ Α.Ε

ΣΥΝΟΠΤΙΚΕΣ ΕΝΔΙΑΜΕΣΕΣ ΟΙΚΟΝΟΜΙΚΕΣ ΚΑΤΑΣΤΑΣΕΙΣ
ΤΗΣ ΕΞΑΜΗΝΗΣ ΠΕΡΙΟΔΟΥ ΠΟΥ ΕΛΗΞΕ ΤΗΝ 30 ΙΟΥΝΙΟΥ 2009

(Ποσά σε χιλιάδες Ευρώ)

Π. Συνοπτική Ενδιάμεση Κατάσταση Οικονομικής Θέσης (Επισκοπημένη)

	Σημ.	30 Ιουνίου 2009	31 Δεκεμβρίου 2008
ΕΝΕΡΓΗΤΙΚΟ			
Πάγιο Ενεργητικό			
Ενσώματα πάγια	8	975.307	855.247
Άυλα περιουσιακά στοιχεία	9	14.057	17.446
Επενδύσεις σε συνδεδεμένες επιχειρήσεις και κοινοπραξίες		707.902	707.838
Αναβαλλόμενες φορολογικές απαιτήσεις		34.002	61.465
Χρηματοοικονομικά στοιχεία διαθέσιμα προς πώληση		21	21
Δάνεια, προκαταβολές και λοιπές απαιτήσεις	10	1.224	632
		1.732.513	1.642.649
Κυκλοφορούν ενεργητικό			
Αποθέματα	11	1.053.847	940.722
Πελάτες και λοιπές απαιτήσεις	12	748.947	713.693
Ταμειακά διαθέσιμα και ισοδύναμα	13	621.051	520.232
		2.423.845	2.174.647
Σύνολο ενεργητικού		4.156.358	3.817.296
ΙΔΙΑ ΚΕΦΑΛΑΙΑ			
Μετοχικό κεφάλαιο	14	1.020.081	1.020.081
Αποθεματικά	15	452.749	489.407
Αποτελέσματα εις νέον		419.631	371.901
Σύνολο ιδίων κεφαλαίων		1.892.461	1.881.389
ΥΠΟΧΡΕΩΣΕΙΣ			
Μακροπρόθεσμες υποχρεώσεις			
Δάνεια	16	254.905	263.227
Υποχρεώσεις παροχών προσωπικού λόγω εξόδου από την υπηρεσία		109.053	123.496
Μακροπρόθεσμα χρηματοοικονομικά παράγωγα	19	66.714	71.219
Προβλέψεις και λοιπές υποχρεώσεις	17	29.564	31.565
		460.236	489.507
Βραχυπρόθεσμες υποχρεώσεις			
Προμηθευτές και λοιπές υποχρεώσεις	18	891.565	682.404
Δάνεια	16	826.320	760.798
Μερίσματα πληρωτέα		85.776	3.198
		1.803.661	1.446.400
Σύνολο υποχρεώσεων		2.263.897	1.935.907
Σύνολο ιδίων κεφαλαίων και υποχρεώσεων		4.156.358	3.817.296

Οι συνοδευτικές σημειώσεις στις σελίδες 8 έως 26 αποτελούν αναπόσπαστο μέρος αυτών των συνοπτικών ενδιάμεσων οικονομικών καταστάσεων.

Διευθύνων Σύμβουλος

Γενικός Διευθυντής Οικονομικών
Υπηρεσιών

Διευθυντής Ι Οικονομικών
Υπηρεσιών

Ιωάννης Κωστόπουλος

Ανδρέας Σιάμισης

Παντελής Τίγκας

ΕΛΛΗΝΙΚΑ ΠΕΤΡΕΛΑΙΑ Α.Ε

ΣΥΝΟΠΤΙΚΕΣ ΕΝΔΙΑΜΕΣΕΣ ΟΙΚΟΝΟΜΙΚΕΣ ΚΑΤΑΣΤΑΣΕΙΣ
ΤΗΣ ΕΞΑΜΗΝΗΣ ΠΕΡΙΟΔΟΥ ΠΟΥ ΕΛΗΞΕ ΤΗΝ 30 ΙΟΥΝΙΟΥ 2009

(Ποσά σε χιλιάδες Ευρώ)

III. Συνοπτική Ενδιάμεση Κατάσταση Συνολικών Εισοδημάτων (Επισκοπημένη)

	Σημ.	Έξαμηνη περίοδος που έληξε		Τρίμηνη περίοδος που έληξε	
		30 Ιουνίου 2009	30 Ιουνίου 2008	30 Ιουνίου 2009	30 Ιουνίου 2008
Κύκλος εργασιών (πωλήσεις)		2.908.242	4.880.897	1.426.772	2.481.759
Κόστος πωληθέντων		(2.634.761)	(4.517.962)	(1.240.317)	(2.223.527)
Μεικτό κέρδος		273.481	362.935	186.455	258.232
Έξοδα διοίκησης και διάθεσης	4	(88.047)	(93.218)	(41.888)	(48.689)
Έξοδα ερευνών και ανάπτυξης		(2.931)	(13.826)	(1.592)	(8.271)
Λοιπά έσοδα/(έξοδα)	5	(16.362)	(49.979)	(30.703)	(41.012)
Έσοδα συμμετοχών		17.110	13.462	17.110	13.462
Λειτουργικό αποτέλεσμα		183.251	219.374	129.382	173.722
Χρηματοοικονομικά (έξοδα)/έσοδα -καθαρά	6	(5.132)	(8.023)	(3.347)	(4.177)
(Ζημιές)/Κέρδη από συναλλαγματικές διαφορές		4.435	17.414	23.959	(4.822)
Κέρδη προ φόρων		182.554	228.765	149.994	164.723
Φόρος εισοδήματος		(43.133)	(64.786)	(34.335)	(41.017)
Καθαρά κέρδη περιόδου		139.421	163.979	115.659	123.706
Λοιπά Συνολικά Έσοδα:					
Απραγματοποίητα κέρδη / (ζημιές) στην αποτίμηση πράξεων αντιστάθμισης κινδύνου (Σημ. 19)		(36.658)	(165.527)	(38.075)	(133.151)
Λοιπά συνολικά έσοδα, καθαρά από φορολογία		(36.658)	(165.527)	(38.075)	(133.151)
Συγκεντρωτικά συνολικά (έξοδα)/έσοδα μετά από φόρους		102.763	(1.548)	77.584	(9.445)
Κέρδη ανά μετοχή (σε Ευρώ ανά μετοχή)	7	0,46	0,54	0,38	0,40

Οι συνοδευτικές σημειώσεις στις σελίδες 8 έως 26 αποτελούν αναπόσπαστο μέρος αυτών των συνοπτικών ενδιάμεσων οικονομικών καταστάσεων.

ΕΛΛΗΝΙΚΑ ΠΕΤΡΕΛΑΙΑ Α.ΕΣΥΝΟΠΤΙΚΕΣ ΕΝΔΙΑΜΕΣΕΣ ΟΙΚΟΝΟΜΙΚΕΣ ΚΑΤΑΣΤΑΣΕΙΣ
ΤΗΣ ΕΞΑΜΗΝΗΣ ΠΕΡΙΟΔΟΥ ΠΟΥ ΕΛΗΞΕ ΤΗΝ 30 ΙΟΥΝΙΟΥ 2009

(Ποσά σε χιλιάδες Ευρώ)

**IV. Συνοπτική Ενδιάμεση Κατάσταση Μεταβολών Ιδίων Κεφαλαίων
(Επισκοπημένη)**

	Μετοχικό κεφάλαιο	Αποθεματικά	Αποτελέσματα εις νέον	Σύνολο Ιδίων Κεφαλαίων
Υπόλοιπο την 1 Ιανουαρίου 2008	1.020.081	503.313	608.201	2.131.595
Απραγματοποίητα κέρδη / (ζημιές) στην αποτίμηση πράξεων αντιστάθμισης κινδύνου (Σημ. 19)	-	(165.527)	-	(165.527)
Λοιπά συνολικά έσοδα	-	(165.527)	-	(165.527)
Καθαρά κέρδη περιόδου	-	-	163.979	163.979
Συνολικά πλήρη εισοδήματα για την περίοδο	-	(165.527)	163.979	(1.548)
Μερίσματα του 2007	-	-	(106.972)	(106.972)
Υπόλοιπο την 30 Ιουνίου 2008	1.020.081	337.786	665.208	2.023.075
Κινήσεις - 1 Ιουλίου 2008 έως 31 Δεκεμβρίου 2008				
Απραγματοποίητα κέρδη / (ζημιές) στην αποτίμηση πράξεων αντιστάθμισης κινδύνου (Σημ. 19)	-	176.428	-	176.428
Λοιπά συνολικά έσοδα	-	176.428	-	176.428
Καθαρά κέρδη περιόδου	-	-	(272.269)	(272.269)
Συνολικά πλήρη εισοδήματα για την περίοδο	-	176.428	(272.269)	(95.841)
Μεταφορές σε αποτελέσματα εις νέον (Ν. 3220/04)	-	(24.807)	24.807	-
Προμέρισμα 2008	-	-	(45.845)	(45.845)
Υπόλοιπο την 31 Δεκεμβρίου 2008	1.020.081	489.407	371.901	1.881.389
Κινήσεις - 1 Ιανουαρίου 2009 έως 30 Ιουνίου 2009				
Απραγματοποίητα κέρδη / (ζημιές) στην αποτίμηση πράξεων αντιστάθμισης κινδύνου (Σημ. 19)	-	(36.658)	-	(36.658)
Λοιπά συνολικά έσοδα	-	(36.658)	-	(36.658)
Καθαρά κέρδη περιόδου	-	-	139.421	139.421
Συνολικά πλήρη εισοδήματα για την περίοδο	-	(36.658)	139.421	102.763
Μερίσματα του 2008	-	-	(91.691)	(91.691)
Υπόλοιπο την 30 Ιουνίου 2009	1.020.081	452.749	419.631	1.892.461

Οι συνοδευτικές σημειώσεις στις σελίδες 8 έως 26 αποτελούν αναπόσπαστο μέρος αυτών των συνοπτικών ενδιάμεσων οικονομικών καταστάσεων.

ΕΛΛΗΝΙΚΑ ΠΕΤΡΕΛΑΙΑ Α.Ε

ΣΥΝΟΠΤΙΚΕΣ ΕΝΔΙΑΜΕΣΕΣ ΟΙΚΟΝΟΜΙΚΕΣ ΚΑΤΑΣΤΑΣΕΙΣ
ΤΗΣ ΕΞΑΜΗΝΗΣ ΠΕΡΙΟΔΟΥ ΠΟΥ ΕΛΗΞΕ ΤΗΝ 30 ΙΟΥΝΙΟΥ 2009

(Ποσά σε χιλιάδες Ευρώ)

V. Συνοπτική Ενδιάμεση Κατάσταση Ταμειακών Ροών (Επισκοπημένη)

	Σημ.	Έξάμηνη περίοδος που έληξε	
		30 Ιουνίου 2009	30 Ιουνίου 2008
Ταμειακές ροές από λειτουργικές δραστηριότητες			
Ταμειακές ροές από λειτουργικές δραστηριότητες	20	188.153	(196.747)
Καταβληθείς φόρος εισοδήματος		-	(41.402)
Καθαρές ταμειακές ροές από λειτουργικές δραστηριότητες		188.153	(238.149)
Ταμειακές ροές από επενδυτικές δραστηριότητες			
Αγορές ενσώματων παγίων και άυλων περιουσιακών στοιχείων	8,9	(153.873)	(61.717)
Εισπραχθείσες επιδοτήσεις		525	108
Συμμετοχές σε αύξηση κεφαλαίου συνδεδ. επιχειρήσεων		-	(640)
Μερίσματα εισπραχθέντα		9.333	11.730
Εισπραχθέντες τόκοι	6	8.887	5.347
Εισπράξεις από πώληση χρημ/κών στοιχείων διαθέσιμων προς πώληση		-	(2)
Καθαρές ταμειακές ροές από επενδυτικές δραστηριότητες		(135.128)	(45.174)
Ταμειακές ροές από χρηματοδοτικές δραστηριότητες			
Καταβληθέντες τόκοι	6	(13.573)	(13.370)
Μερίσματα πληρωθέντα		(428)	(106.854)
Εισπράξεις από εκδοθέντα / αναληφθέντα δάνεια		1.088.029	992.563
Εξοφλήσεις δανείων		(1.021.938)	(536.762)
Καθαρές ταμειακές ροές από χρηματοδοτικές δραστηριότητες		52.090	335.577
Καθαρή αύξηση στα ταμειακά διαθέσιμα και ισοδύναμα		105.115	52.254
Ταμειακά διαθέσιμα και ισοδύναμα στην αρχή της περιόδου	13	520.232	26.815
Συναλλαγματικές διαφορές στα ταμειακά διαθέσιμα και ισοδύναμα		(4.296)	(861)
Αύξηση/(Μείωση) στα ταμειακά διαθέσιμα και ισοδύναμα		105.115	52.254
Ταμειακά διαθέσιμα και ισοδύναμα στο τέλος της περιόδου	13	621.051	78.208

Οι συνοδευτικές σημειώσεις στις σελίδες 8 έως 26 αποτελούν αναπόσπαστο μέρος αυτών των συνοπτικών ενδιάμεσων οικονομικών καταστάσεων.

VI. Σημειώσεις των Συνοπτικών Ενδιάμεσων Οικονομικών Καταστάσεων (Επισκοπημένων)

1. ΓΕΝΙΚΕΣ ΠΛΗΡΟΦΟΡΙΕΣ

Η εταιρεία Ελληνικά Πετρέλαια Α.Ε. λειτουργεί στον τομέα της ενέργειας στην Ελλάδα. Οι δραστηριότητες της Εταιρείας περιλαμβάνουν την έρευνα και παραγωγή υδρογονανθράκων, τη διύλιση και εμπορία των προϊόντων πετρελαίου, καθώς και την παραγωγή και εμπορία πετροχημικών προϊόντων.

2. ΠΛΑΙΣΙΟ ΚΑΤΑΡΤΙΣΗΣ ΟΙΚΟΝΟΜΙΚΩΝ ΚΑΤΑΣΤΑΣΕΩΝ ΚΑΙ ΛΟΓΙΣΤΙΚΕΣ ΑΡΧΕΣ

Πλαίσιο κατάρτισης οικονομικών καταστάσεων

Οι συνοπτικές ενδιάμεσες οικονομικές καταστάσεις της Ελληνικά Πετρέλαια Α.Ε. συντάσσονται σύμφωνα με το Διεθνές Λογιστικό Πρότυπο 34 (ΔΛΠ 34) – «*Ενδιάμεση Οικονομική Πληροφόρηση*».

Αυτές οι συνοπτικές ενδιάμεσες οικονομικές καταστάσεις θα πρέπει να διαβαστούν σε συνάρτηση με τις ετήσιες οικονομικές καταστάσεις της χρήσης που έληξε την 31 Δεκεμβρίου 2008 οι οποίες βρίσκονται στη διάθεση των χρηστών στην ιστοσελίδα της εταιρείας www.help.gr.

Οι ενδιάμεσες οικονομικές καταστάσεις της εταιρείας Ελληνικά Πετρέλαια Α.Ε. για την εξάμηνη περίοδο που έληξε την 30 Ιουνίου 2009 εγκρίθηκαν από το Διοικητικό Συμβούλιο στις 27 Αυγούστου 2009.

Οι ενδιάμεσες οικονομικές καταστάσεις της εξάμηνης περιόδου που έληξε την 30 Ιουνίου 2009, έχουν επισκοπηθεί.

Λογιστικές αρχές

Οι λογιστικές αρχές που ακολουθήθηκαν κατά τη σύνταξη των συνοπτικών ενδιάμεσων οικονομικών καταστάσεων της τρίμηνης περιόδου που έληξε τις 30 Ιουνίου είναι οι ίδιες με αυτές που ακολουθήθηκαν κατά τη σύνταξη των ετήσιων οικονομικών καταστάσεων της χρήσης που έληξε την 31 Δεκεμβρίου 2008. Όπου ήταν αναγκαίο τα συγκριτικά στοιχεία έχουν ανακαταμετρηθεί για να συμφωνούν με τις αλλαγές στην παρουσίαση των στοιχείων της παρούσης χρήσεως. Ο φόρος εισοδήματος στις συνοπτικές ενδιάμεσες καταστάσεις είναι υπολογισμένος με τους φορολογικούς συντελεστές που αναμένεται ότι θα εφαρμοστούν για τα συνολικά ετήσια κέρδη.

Νέα πρότυπα, τροποποιήσεις προτύπων και διερμηνείες: Ορισμένα νέα πρότυπα, τροποποιήσεις προτύπων και διερμηνείες έχουν εκδοθεί, τα οποία είναι υποχρεωτικά για λογιστικές περιόδους που ξεκινούν κατά τη διάρκεια της παρούσας χρήσης ή μεταγενέστερα. Η εκτίμηση της Εταιρείας σχετικά με την επίδραση από την εφαρμογή αυτών των νέων προτύπων, τροποποιήσεων και διερμηνειών παρατίθεται παρακάτω.

Οι ακόλουθες τροποποιήσεις και ερμηνείες των Διεθνών Προτύπων Χρηματοοικονομικής Πληροφόρησης έχουν εφαρμογή στην Εταιρεία σε οικονομικές περιόδους που ξεκινούν την ή μετά την 1 Ιανουαρίου 2009.

- *ΔΛΠ 1 (Αναθεωρημένο) «Παρουσίαση των Οικονομικών Καταστάσεων».* Το ΔΛΠ 1 έχει αναθεωρηθεί για να αναβαθμίσει τη χρησιμότητα των πληροφοριών που παρουσιάζονται στις οικονομικές καταστάσεις. Το αναθεωρημένο πρότυπο δεν επιτρέπει την παρουσίαση των στοιχείων εσόδων και εξόδων (που δεν αποτελούν συναλλαγές με μετόχους) στην κατάσταση μεταβολών ιδίων κεφαλαίων, αλλά απαιτεί αυτές τις συναλλαγές να παρουσιάζονται ξεχωριστά από τις συναλλαγές με τους μετόχους. Όλες οι συναλλαγές με μη μετόχους πρέπει να εμφανίζονται σε μία κατάσταση απόδοσης (performance statement). Οι οικονομικές οντότητες μπορούν να επιλέξουν να παρουσιάζουν είτε μία κατάσταση συνολικού εισοδήματος (κατάσταση συνολικού εισοδήματος) είτε δύο καταστάσεις (κατάσταση αποτελεσμάτων και κατάσταση συνολικού εισοδήματος). Η Εταιρεία έχει αποφασίσει να παρουσιάζει μία κατάσταση. Οι ενδιάμεσες οικονομικές καταστάσεις έχουν συνταχθεί με βάση τις απαιτήσεις του αναθεωρημένου προτύπου.
- *ΔΛΠ 23 «Κόστος Δανεισμού».* Το πρότυπο αντικαθιστά την προηγούμενη έκδοση του ΔΛΠ 23. Η βασική διαφορά σε σχέση με την προηγούμενη έκδοση αφορά στην κατάργηση της επιλογής αναγνώρισης ως έξοδο του κόστους δανεισμού που σχετίζεται με περιουσιακά στοιχεία ενεργητικού, για τα οποία απαιτείται ένα σημαντικό χρονικό διάστημα προκειμένου να μπορέσουν να λειτουργήσουν ή να πωληθούν. Το αναθεωρημένο πρότυπο δεν έχει επίδραση στις παρούσες συνοπτικές ενδιάμεσες οικονομικές καταστάσεις της Εταιρείας.

ΕΛΛΗΝΙΚΑ ΠΕΤΡΕΛΑΙΑ Α.Ε

ΣΥΝΟΠΤΙΚΕΣ ΕΝΔΙΑΜΕΣΕΣ ΟΙΚΟΝΟΜΙΚΕΣ ΚΑΤΑΣΤΑΣΕΙΣ
ΤΗΣ ΕΞΑΜΗΝΗΣ ΠΕΡΙΟΔΟΥ ΠΟΥ ΕΛΗΞΕ ΤΗΝ 30 ΙΟΥΝΙΟΥ 2009

(Ποσά σε χιλιάδες Ευρώ)

- *ΔΛΠ 39 (Τροποποιημένο) «Χρηματοοικονομικά μέσα: Αναγνώριση και Επιμέτρηση – Αντισταθμισμένα στοιχεία που εμπίπτουν στο πεδίο εφαρμογής της λογιστικής αντιστάθμισης».* Η παρούσα τροποποίηση αποσαφηνίζει τον τρόπο με τον οποίο θα έπρεπε να εφαρμόζονται, σε συγκεκριμένες περιπτώσεις, οι αρχές που καθορίζουν κατά πόσο ένας αντισταθμιζόμενος κίνδυνος ή τμήμα των ταμειακών ροών εμπίπτει στο πεδίο εφαρμογής της λογιστικής αντιστάθμισης. Η Εταιρεία ακολουθεί λογιστική αντιστάθμισης σύμφωνα με το ΔΛΠ 39, ωστόσο η τροποποίηση αυτή δεν έχει σημαντική επίδραση στις συνοπτικές ενδιάμεσες οικονομικές της καταστάσεις.
- *ΔΠΧΑ 2(Τροποποίηση) «Παροχές που Εξαρτώνται από την Αξία των Μετοχών».* Η τροποποίηση διευκρινίζει τον ορισμό των «προϋποθέσεων της κατοχύρωσης» (vesting conditions), με την εισαγωγή του όρου «προϋποθέσεις μη κατοχύρωσης» (non-vesting conditions) για όρους που δεν αποτελούν όρους υπηρεσίας ή όρους απόδοσης. Επίσης, διευκρινίζεται ότι όλες οι ακυρώσεις είτε προέρχονται από την ίδια την οντότητα είτε από τα συμβαλλόμενα μέρη, πρέπει να έχουν την ίδια λογιστική αντιμετώπιση. Το αναθεωρημένο πρότυπο δεν έχει επίδραση στις παρούσες συνοπτικές ενδιάμεσες οικονομικές καταστάσεις της Εταιρείας.
- *Αναθεωρημένο ΔΠΧΑ 3 «Συνενώσεις Επιχειρήσεων» και Τροποποιημένο ΔΛΠ 27 «Ενοποιημένες και Ιδιαίτερες Οικονομικές Καταστάσεις», ΔΛΠ 28 «Επενδύσεις σε συγγενείς επιχειρήσεις» και ΔΛΠ 31 «Συμμετοχές σε κοινοπραξίες».* Το αναθεωρημένο ΔΠΧΑ 3 «Συνενώσεις Επιχειρήσεων» και το τροποποιημένο ΔΛΠ 27 «Ενοποιημένες και Ιδιαίτερες Οικονομικές Καταστάσεις» εφαρμόζονται για λογιστικές περιόδους που ξεκινούν την ή μετά την 1 Ιουλίου 2009. Το αναθεωρημένο ΔΠΧΑ 3 εισάγει μια σειρά αλλαγών στο λογιστικό χειρισμό συνενώσεων επιχειρήσεων οι οποίες θα επηρεάσουν το ποσό της αναγνωρισθείσας υπεραξίας, τα αποτελέσματα της περιόδου στην οποία πραγματοποιείται η συνένωση επιχειρήσεων και τα μελλοντικά αποτελέσματα. Αυτές οι αλλαγές περιλαμβάνουν την εξοδopoίηση των δαπανών που σχετίζονται με την απόκτηση και την αναγνώριση μελλοντικών μεταβολών στην εύλογη αξία του ενδεχόμενου τιμήματος στην κατάσταση συνολικών εσόδων. Το τροποποιημένο ΔΛΠ 27 απαιτεί συναλλαγές που οδηγούν σε αλλαγές ποσοστών συμμετοχής σε θυγατρική να καταχωρούνται στην καθαρή θέση. Επιπροσθέτως, το τροποποιημένο πρότυπο μεταβάλλει το λογιστικό χειρισμό για τις ζημιές που πραγματοποιούνται από θυγατρική εταιρεία καθώς και της απώλειας του ελέγχου θυγατρικής. Όλες οι αλλαγές των ανωτέρω προτύπων θα εφαρμοστούν από την ημερομηνία εφαρμογής τους και θα επηρεάσουν μελλοντικές αποκτήσεις και συναλλαγές με μετόχους μειοψηφίας από την ημερομηνία αυτή και μετά.
- *ΔΠΧΑ 8 «Λειτουργικοί τομείς».* Το πρότυπο αυτό αντικαθιστά το ΔΛΠ 14, σύμφωνα με το οποίο οι τομείς αναγνωρίζονταν και παρουσιάζονταν με βάση μια ανάλυση απόδοσης και κινδύνου. Σύμφωνα με το ΔΠΧΑ 8 οι τομείς αποτελούν συστατικά μιας οικονομικής οντότητας που εξετάζονται τακτικά από τον Διευθύνοντα Σύμβουλο / Διοικητικό Συμβούλιο της οικονομικής οντότητας (Chief Operating Decision Maker) και παρουσιάζονται στις οικονομικές καταστάσεις με βάση αυτήν την εσωτερική κατηγοριοποίηση. Η τροποποίηση δεν είχε καμία επίδραση στον αριθμό των τομέων που παρουσιάζονται στις οικονομικές καταστάσεις.

Οι ακόλουθες ερμηνείες στα ήδη εκδοθέντα λογιστικά πρότυπα είναι υποχρεωτικές για τη σύνταξη των οικονομικών καταστάσεων του Ομίλου για τις λογιστικές περιόδους που αρχίζουν μετά την 1η Ιανουαρίου 2009 ή μεταγενέστερες περιόδους αλλά δεν έχουν σημαντική επίδραση στα οικονομικά αποτελέσματα της Εταιρείας.

- *Τροποποιήσεις στο ΔΛΠ 32 και ΔΛΠ 1 Χρηματοοικονομικά Μέσα διαθέσιμα από τον κάτοχο (ή “puttable” μέσο).* Η τροποποίηση στο ΔΛΠ 32 απαιτεί ορισμένα χρηματοοικονομικά μέσα διαθέσιμα από τον κάτοχο («puttable») και υποχρεώσεις που προκύπτουν κατά την ρευστοποίηση, να καταταχθούν ως Ίδια Κεφάλαια εάν πληρούνται συγκεκριμένα κριτήρια. Η τροποποίηση στο ΔΛΠ 1 απαιτεί γνωστοποίηση συγκεκριμένων πληροφοριών αναφορικά με τα «puttable» μέσα που κατατάσσονται ως Ίδια Κεφάλαια. Οι τροποποιήσεις δεν έχουν επίδραση στις οικονομικές καταστάσεις της Εταιρείας.
- *ΔΕΕΧΑ 13 – Προγράμματα Πιστότητας Πελατών (σε εφαρμογή από την 1η Ιουλίου 2008.)* Το ΔΕΕΧΑ 13 διασαφηνίζει τον χειρισμό των εταιρειών που χορηγούν κάποιας μορφής επιβράβευση πιστότητας όπως “πόντους” ή “ταξιδιωτικά μίλια” σε πελάτες που αγοράζουν αγαθά ή υπηρεσίες. Η διερμηνεία δεν έχει εφαρμογή στην Εταιρεία.
- *ΔΕΕΧΑ 15 – Συμφωνίες για την κατασκευή ακίνητης περιουσίας (σε εφαρμογή από την 1^η Ιανουαρίου 2009).* Η διερμηνεία αναφέρεται στους υφιστάμενους διαφορετικούς λογιστικούς χειρισμούς αναφορικά με πωλήσεις ακίνητης περιουσίας. Μερικές οικονομικές οντότητες αναγνωρίζουν το έσοδο σύμφωνα με το ΔΛΠ 18 (δηλ. όταν μεταφέρονται οι κίνδυνοι και τα οφέλη κυριότητας της ακίνητης περιουσίας) και άλλες αναγνωρίζουν το έσοδο ανάλογα με το στάδιο ολοκλήρωσης της ακίνητης περιουσίας σύμφωνα με το ΔΛΠ

ΕΛΛΗΝΙΚΑ ΠΕΤΡΕΛΑΙΑ Α.Ε

ΣΥΝΟΠΤΙΚΕΣ ΕΝΔΙΑΜΕΣΕΣ ΟΙΚΟΝΟΜΙΚΕΣ ΚΑΤΑΣΤΑΣΕΙΣ
ΤΗΣ ΕΞΑΜΗΝΗΣ ΠΕΡΙΟΔΟΥ ΠΟΥ ΕΛΗΞΕ ΤΗΝ 30 ΙΟΥΝΙΟΥ 2009
(Ποσά σε χιλιάδες Ευρώ)

11. Η διερμηνεία διασαφηνίζει ποιο πρότυπο πρέπει να εφαρμοστεί σε κάθε περίπτωση. Η διερμηνεία δεν έχει εφαρμογή στην Εταιρεία.

- *ΔΕΕΧΑ 16 – Αντισταθμίσεις μιας καθαρής επένδυσης σε εκμετάλλευση στο εξωτερικό (σε εφαρμογή από την 1^η Οκτωβρίου 2008).* Η διερμηνεία έχει εφαρμογή σε μία οικονομική οντότητα που αντισταθμίζει τον κίνδυνο ξένου νομίσματος που προκύπτει από καθαρή επένδυση σε εκμετάλλευση στο εξωτερικό και πληροί τους όρους για λογιστική αντιστάθμισης σύμφωνα με το ΔΛΠ 39. Η διερμηνεία παρέχει οδηγίες σχετικά με τον τρόπο με τον οποίο μία οικονομική οντότητα πρέπει να καθορίσει τα ποσά που αναταξινομούνται από τα ίδια κεφάλαια στα αποτελέσματα τόσο για το μέσο αντιστάθμισης όσο και για το αντισταθμισμένο στοιχείο. Η διερμηνεία δεν έχει εφαρμογή στην Εταιρεία, εφόσον η Εταιρεία δεν χρησιμοποιεί το λογιστικό χειρισμό της αντιστάθμισης για οποιαδήποτε επένδυση σε εκμετάλλευση στο εξωτερικό.
- *ΔΕΕΧΑ 17 – Διανομή μη χρηματικών περιουσιακών στοιχείων στους μετόχους (εφαρμόζεται για ετήσιες λογιστικές περιόδους που ξεκινούν την ή μετά την 1^η Ιουλίου 2009).* Η διερμηνεία παρέχει καθοδήγηση στον λογιστικό χειρισμό των ακολούθων μη αμοιβαίων (non-reciprocal) διανομών στοιχείων ενεργητικού από την οικονομική οντότητα στους μετόχους που ενεργούν υπό την ιδιότητα τους ως μέτοχοι: α) διανομές μη χρηματικών στοιχείων ενεργητικού και β) διανομές που δίνουν στους μετόχους την επιλογή απολαβής είτε μη χρηματικών στοιχείων ενεργητικού είτε μετρητών. Η διερμηνεία δεν έχει εφαρμογή στην Εταιρεία, καθότι δεν διανέμει μη χρηματικά περιουσιακά στοιχεία στους μετόχους.
- *ΔΕΕΧΑ 18 – Μεταβιβάσεις περιουσιακών στοιχείων από πελάτες (εφαρμόζεται σε μεταβιβάσεις περιουσιακών στοιχείων που ελήφθησαν την ή μετά την 1^η Ιουλίου 2009)* Η διερμηνεία διευκρινίζει τις απαιτήσεις των ΔΧΠΑ για τις συμφωνίες στις οποίες η οικονομική οντότητα λαμβάνει από έναν πελάτη ένα ενσώματο περιουσιακό στοιχείο, το οποίο πρέπει στην συνέχεια να χρησιμοποιήσει για να παρέχει στον πελάτη τη συνεχή πρόσβαση σε αγαθά ή σε υπηρεσίες. Σε ορισμένες περιπτώσεις, η οικονομική οντότητα λαμβάνει μετρητά από έναν πελάτη που πρέπει να χρησιμοποιηθούν μόνο για την απόκτηση ή την κατασκευή του ενσώματου περιουσιακού στοιχείου. Η διερμηνεία δεν έχει εφαρμογή στην Εταιρεία.

ΕΛΛΗΝΙΚΑ ΠΕΤΡΕΛΑΙΑ Α.Ε

ΣΥΝΟΠΤΙΚΕΣ ΕΝΔΙΑΜΕΣΕΣ ΟΙΚΟΝΟΜΙΚΕΣ ΚΑΤΑΣΤΑΣΕΙΣ
ΤΗΣ ΕΞΑΜΗΝΗΣ ΠΕΡΙΟΔΟΥ ΠΟΥ ΕΛΗΞΕ ΤΗΝ 30 ΙΟΥΝΙΟΥ 2009

(Ποσά σε χιλιάδες Ευρώ)

3. ΑΝΑΛΥΣΗ ΚΑΤΑ ΒΙΟΜΗΧΑΝΙΚΟ ΤΟΜΕΑ

Η Εκτελεστική Επιτροπή συνιστά τον κύριο λήπτη επιχειρηματικών αποφάσεων. Η επιτροπή ελέγχει τις εσωτερικές αναφορές χρηματοοικονομικής πληροφόρησης για να αξιολογήσει την επίδοση της Εταιρείας και να λάβει αποφάσεις σχετικά με την κατανομή των πόρων. Η Διοίκηση της Εταιρείας έχει καθορίσει τους τομείς δραστηριότητας βασισμένη σε αυτές τις αναφορές. Η επιτροπή χρησιμοποιεί διάφορα κριτήρια για να αξιολογήσει τις δραστηριότητες της Εταιρείας, τα οποία ποικίλουν ανάλογα με τη φύση και το βαθμό ωριμότητας του κάθε τομέα και λαμβάνοντας υπόψη τους εκάστοτε κινδύνους, τις υπάρχουσες ταμειακές ανάγκες, καθώς και πληροφορίες σχετικές με τα προϊόντα και τις αγορές.

Τα αποτελέσματα κατά τομέα της περιόδου που έληξε την 30 Ιουνίου 2009

	Διύλιση	Χημικά	Έρευνα και Παραγωγή	Λοιπά	Σύνολο
Καθαρές πωλήσεις	2.786.520	121.158	564	-	2.908.242
Λοιπά λειτουργικά έσοδα / (έξοδα)	(17.391)	1.029	-	-	(16.362)
Αποτελέσματα εκμεταλλεύσεως	175.668	(2.685)	(6.057)	16.325	183.251
Κέρδη / (ζημιές) από συναλλαγματικές διαφορές	4.435	-	-	-	4.435
Αποτελέσματα εκμεταλλεύσεως	180.103	(2.685)	(6.057)	16.325	187.686
Αποτέλεσμα χρηματοοικονομικής λειτουργίας					(5.132)
Κέρδη προ φόρων					182.554
Φόρος εισοδήματος					(43.133)
Καθαρά κέρδη περιόδου					139.421

Τα αποτελέσματα κατά τομέα της περιόδου που έληξε την 30 Ιουνίου 2008

	Διύλιση	Χημικά	Έρευνα και Παραγωγή	Λοιπά	Σύνολο
Καθαρές πωλήσεις	4.685.111	193.712	564	1.510	4.880.897
Λοιπά λειτουργικά έσοδα / (έξοδα)	(50.961)	982	-	-	(49.979)
Αποτελέσματα εκμεταλλεύσεως	216.494	7.136	(17.758)	13.501	219.373
Κέρδη / (ζημιές) από συναλλαγματικές διαφορές	17.414	-	-	-	17.414
Αποτελέσματα εκμεταλλεύσεως	233.908	7.136	(17.758)	13.501	236.787
Αποτέλεσμα χρηματοοικονομικής λειτουργίας					(8.023)
Κέρδη προ φόρων					228.764
Φόρος εισοδήματος					(64.786)
Καθαρά κέρδη περιόδου					163.978

ΕΛΛΗΝΙΚΑ ΠΕΤΡΕΛΑΙΑ Α.Ε

ΣΥΝΟΠΤΙΚΕΣ ΕΝΔΙΑΜΕΣΕΣ ΟΙΚΟΝΟΜΙΚΕΣ ΚΑΤΑΣΤΑΣΕΙΣ ΤΗΣ ΕΞΑΜΗΝΗΣ ΠΕΡΙΟΔΟΥ ΠΟΥ ΕΛΗΞΕ ΤΗΝ 30 ΙΟΥΝΙΟΥ 2009

(Ποσά σε χιλιάδες Ευρώ)

Επιπλέον πληροφορίες ανά τομέα κατά την 30 Ιουνίου 2009 έχουν ως εξής:

	Αυτιση	Χημικά	Έρευνα και Παραγωγή	Λοιπά	Σύνολο
Σύνολο ενεργητικού	3.864.496	254.439	3.421	34.002	4.156.358
Σύνολο παθητικού	1.965.354	212.767	-	85.776	2.263.897
Καθαρή Θέση	1.899.142	41.672	3.421	(51.774)	1.892.461
Αγορές και ιδιοκατασκευές παγίων	153.873	-	-	-	153.873
Αποσβέσεις	30.298	6.198	701	-	37.197

Επιπλέον πληροφορίες ανά τομέα κατά την 31 Δεκεμβρίου 2008 έχουν ως εξής:

	Αυτιση	Χημικά	Έρευνα και Παραγωγή	Λοιπά	Σύνολο
Σύνολο ενεργητικού	3.507.580	244.193	4.058	61.465	3.817.296
Σύνολο παθητικού	1.736.353	191.173	-	8.381	1.935.907
Καθαρή Θέση	1.771.227	53.020	4.058	53.084	1.881.389
Αγορές και ιδιοκατασκευές παγίων	241.736	-	-	-	241.736
Αποσβέσεις	63.076	12.697	-	-	75.773

4. ΕΞΟΔΑ ΔΙΑΘΕΣΗΣ, ΔΙΑΝΟΜΗΣ ΚΑΙ ΔΙΟΙΚΗΣΗΣ

	Εξάμηνη περίοδος που έληξε		Τρίμηνη περίοδος που έληξε	
	30 Ιουνίου 2009	30 Ιουνίου 2008	30 Ιουνίου 2009	30 Ιουνίου 2008
Έξοδα πωλήσεων και λειτουργίας διάθεσης	47.176	51.147	23.192	25.628
Έξοδα διοικητικής λειτουργίας	40.871	42.071	18.696	23.061
	88.047	93.218	41.888	48.689

5. ΛΟΙΠΑ (ΕΞΟΔΑ) / ΕΣΟΔΑ

(α) Στα λοιπά (έξοδα) / έξοδα συμπεριλαμβάνονται εκτός άλλων και έσοδα ή έξοδα που δεν σχετίζονται με τις εμπορικές συναλλαγές της Εταιρείας. Επίσης στα λοιπά (έξοδα) / έσοδα συμπεριλαμβάνονται κέρδη / (ζημιές) από πράξεις αντιστάθμισης κινδύνου που δεν συνδέονται με συγκεκριμένες εμπορικές πράξεις (Σημ. 19).

(β) Στα πλαίσια του προγράμματος μετεξέλιξης των δραστηριοτήτων του Ομίλου «Ελληνικά Πετρέλαια» έχουν ανακοινωθεί και βρίσκονται σε εφαρμογή έκτακτα προγράμματα ενθάρρυνσης οικειοθελούς αποχώρησης για το προσωπικό που απασχολείται στην Εταιρεία. Το επιπλέον κόστος του προγράμματος της εθελουσίας εξόδου που επιβάρυνε τα αποτελέσματα της εξάμηνης περιόδου που έληξε στις 30 Ιουνίου 2009 ανέρχεται σε €30 εκατομμύρια περίπου και περιλαμβάνεται ως πρόβλεψη στους «Προμηθευτές και λοιπές υποχρεώσεις» (Σημ. 18).

6. ΧΡΗΜΑΤΟΟΙΚΟΝΟΜΙΚΑ ΕΣΟΔΑ / (ΕΞΟΔΑ)

	Εξάμηνη περίοδος που έληξε		Τρίμηνη περίοδος που έληξε	
	30 Ιουνίου 2009	30 Ιουνίου 2008	30 Ιουνίου 2009	30 Ιουνίου 2008
Έσοδα από τόκους	8.887	5.347	3.351	2.562
Έξοδα τόκων και λοιπά χρηματοοικονομικά έξοδα	(13.573)	(13.370)	(6.252)	(6.739)
Δεδουλευμένοι τόκοι περιόδου	(446)	-	(446)	-
Χρηματοοικονομικά έσοδα / (έξοδα)	(5.132)	(8.023)	(3.347)	(4.177)

ΕΛΛΗΝΙΚΑ ΠΕΤΡΕΛΑΙΑ Α.Ε
ΣΥΝΟΠΤΙΚΕΣ ΕΝΔΙΑΜΕΣΕΣ ΟΙΚΟΝΟΜΙΚΕΣ ΚΑΤΑΣΤΑΣΕΙΣ
ΤΗΣ ΕΞΑΜΗΝΗΣ ΠΕΡΙΟΔΟΥ ΠΟΥ ΕΛΗΞΕ ΤΗΝ 30 ΙΟΥΝΙΟΥ 2009
(Ποσά σε χιλιάδες Ευρώ)

7. ΚΕΡΔΗ ΑΝΑ ΜΕΤΟΧΗ

Τα αναπροσαρμοσμένα κέρδη ανά μετοχή δεν εμφανίζονται, καθώς δεν διαφέρουν ουσιαστικά από τα βασικά κέρδη ανά μετοχή.

Τα βασικά κέρδη ανά μετοχή υπολογίζονται διαιρώντας το καθαρό κέρδος που αναλογεί στους μετόχους της μητρικής εταιρίας με το μέσο σταθμισμένο αριθμό μετοχών κατά τη διάρκεια της περιόδου αναφοράς.

	Έξαμηνη περίοδος που έληξε		Τρίμηνη περίοδος που έληξε	
	30 Ιουνίου 2009	30 Ιουνίου 2008	30 Ιουνίου 2009	30 Ιουνίου 2008
Κέρδη ανά μετοχή (σε Ευρώ ανά μετοχή)	0,46	0,54	0,38	0,40
Καθαρά κέρδη που αναλογούν σε κοινές μετοχές (Σε χιλιάδες Ευρώ)	139.421	163.979	115.659	123.706
Μέσος αριθμός κοινών μετοχών	305.635.185	305.635.185	305.635.185	305.635.185

ΕΛΛΗΝΙΚΑ ΠΕΤΡΕΛΑΙΑ Α.Ε

ΣΥΝΟΠΤΙΚΕΣ ΕΝΔΙΑΜΕΣΕΣ ΟΙΚΟΝΟΜΙΚΕΣ ΚΑΤΑΣΤΑΣΕΙΣ
ΤΗΣ ΕΞΑΜΗΝΗΣ ΠΕΡΙΟΔΟΥ ΠΟΥ ΕΛΗΞΕ ΤΗΝ 30 ΙΟΥΝΙΟΥ 2009

(Ποσά σε χιλιάδες Ευρώ)

8. ΕΝΣΩΜΑΤΑ ΠΑΓΙΑ

	Οικόπεδα	Κτίρια	Μηγ/κός εξοπλισμός	Μεταφορικά μέσα	Έπιπλα και εξαρτήματα	Ακίνητοποι- ήσεις υπό εκτέλεση	Σύνολο
Κόστος							
Υπόλοιπο 1 Ιανουαρίου 2008	114.752	147.054	1.200.887	8.719	42.125	157.559	1.671.096
Προσθήκες	-	44	308	36	1.453	59.688	61.529
Κεφαλαιοποιημένα έργα	-	709	16.455	52	264	(17.480)	-
Πωλήσεις/ διαγραφές	-	-	(35)	(80)	(69)	-	(184)
Μεταφορές και λοιπές κινήσεις	-	45	(63)	-	5	-	(13)
Υπόλοιπο 30 Ιουνίου 2008	114.752	147.852	1.217.552	8.727	43.778	199.767	1.732.428
Συσσωρευμένες αποσβέσεις							
Υπόλοιπο 1 Ιανουαρίου 2008	-	89.128	865.566	7.736	32.230	-	994.660
Αποσβέσεις	-	3.589	29.344	170	1.689	-	34.792
Πωλήσεις/ διαγραφές	-	-	(35)	(80)	(69)	-	(184)
Μεταφορές και λοιπές κινήσεις	-	(13)	-	-	-	-	(13)
Υπόλοιπο 30 Ιουνίου 2008	-	92.704	894.875	7.826	33.850	-	1.029.255
Αναπόσβεστη αξία στις 30 Ιουνίου 2008	114.752	55.148	322.677	901	9.928	199.767	703.173
Κόστος							
Υπόλοιπο 1 Ιουλίου 2008	114.752	147.852	1.217.552	8.727	43.778	199.767	1.732.428
Προσθήκες	1.770	138	377	446	2.492	169.440	174.663
Κεφαλαιοποιημένα έργα	-	4.025	39.833	1	3.454	(47.313)	-
Πωλήσεις/ διαγραφές	-	(4.471)	(406)	-	(184)	-	(5.061)
Μεταφορές και λοιπές κινήσεις	(8.502)	12.400	(2.994)	(5)	846	8.965	10.710
Υπόλοιπο 31 Δεκεμβρίου 2008	108.020	159.944	1.254.362	9.169	50.386	330.859	1.912.740
Συσσωρευμένες αποσβέσεις							
Υπόλοιπο 1 Ιουλίου 2008	-	92.704	894.875	7.826	33.850	-	1.029.255
Αποσβέσεις	-	3.611	26.373	180	1.799	-	31.963
Πωλήσεις/ διαγραφές	-	(3.280)	(270)	-	(186)	-	(3.736)
Μεταφορές και λοιπές κινήσεις	-	(1)	-	12	-	-	11
Υπόλοιπο 31 Δεκεμβρίου 2008	-	93.034	920.978	8.018	35.463	-	1.057.493
Αναπόσβεστη αξία στις 31 Δεκεμβρίου 2008	108.020	66.910	333.384	1.151	14.923	330.859	855.247
Κόστος							
Υπόλοιπο 1 Ιανουαρίου 2009	108.020	159.944	1.254.362	9.169	50.386	330.859	1.912.740
Προσθήκες	1.884	60	106	179	1.398	149.885	153.512
Κεφαλαιοποιημένα έργα	-	2.678	39.970	-	67	(42.715)	-
Πωλήσεις/ διαγραφές	-	(6)	-	-	(170)	-	(176)
Υπόλοιπο 30 Ιουνίου 2009	109.904	162.676	1.294.438	9.348	51.681	438.029	2.066.076
Συσσωρευμένες αποσβέσεις							
Υπόλοιπο 1 Ιανουαρίου 2009	-	93.034	920.978	8.018	35.463	-	1.057.493
Αποσβέσεις	-	4.452	26.557	188	2.250	-	33.447
Πωλήσεις/ διαγραφές	-	(4)	-	-	(167)	-	(171)
Υπόλοιπο 30 Ιουνίου 2009	-	97.482	947.535	8.206	37.546	-	1.090.769
Αναπόσβεστη αξία στις 30 Ιουνίου 2009	109.904	65.194	346.903	1.142	14.135	438.029	975.307

ΕΛΛΗΝΙΚΑ ΠΕΤΡΕΛΑΙΑ Α.Ε

ΣΥΝΟΠΤΙΚΕΣ ΕΝΔΙΑΜΕΣΕΣ ΟΙΚΟΝΟΜΙΚΕΣ ΚΑΤΑΣΤΑΣΕΙΣ
ΤΗΣ ΕΞΑΜΗΝΗΣ ΠΕΡΙΟΔΟΥ ΠΟΥ ΕΛΗΞΕ ΤΗΝ 30 ΙΟΥΝΙΟΥ 2009

(Ποσά σε χιλιάδες Ευρώ)

9. ΑΨΑ ΠΕΡΙΟΥΣΙΑΚΑ ΣΤΟΙΧΕΙΑ

	Λογισμικό	Δικαιώματα και άδειες	Σύνολο
Κόστος			
Υπόλοιπο 1 Ιανουαρίου 2008	44.015	35.080	79.095
Προσθήκες	188	-	188
Υπόλοιπο 30 Ιουνίου 2008	44.203	35.080	79.283
Συσσωρευμένες αποσβέσεις			
Υπόλοιπο 1 Ιανουαρίου 2008	38.027	14.641	52.668
Αποσβέσεις	2.202	2.296	4.498
Υπόλοιπο 30 Ιουνίου 2008	40.229	16.937	57.166
Αναπόσβεστη αξία στις 30 Ιουνίου 2008	3.974	18.143	22.117
Κόστος			
Υπόλοιπο 1 Ιουλίου 2008	44.203	35.080	79.283
Προσθήκες	5.356	-	5.356
Πωλήσεις/ διαγραφές αδειών έρευνας	-	(13.529)	(13.529)
Μεταφορές και λοιπές κινήσεις	2.962	-	2.962
Υπόλοιπο 31 Δεκεμβρίου 2008	52.521	21.551	74.072
Συσσωρευμένες αποσβέσεις			
Υπόλοιπο 1 Ιουλίου 2008	40.229	16.937	57.166
Αποσβέσεις	6.816	-	6.816
Πωλήσεις/ διαγραφές αδειών έρευνας	-	(6.759)	(6.759)
Μεταφορές και λοιπές κινήσεις	(614)	17	(597)
Υπόλοιπο 31 Δεκεμβρίου 2008	46.431	10.195	56.626
Αναπόσβεστη αξία στις 31 Δεκεμβρίου 2008	6.090	11.356	17.446
Κόστος			
Υπόλοιπο 1 Ιανουαρίου 2009	52.521	21.551	74.072
Προσθήκες	361	-	361
Υπόλοιπο 30 Ιουνίου 2009	52.882	21.551	74.433
Συσσωρευμένες αποσβέσεις			
Υπόλοιπο 1 Ιανουαρίου 2009	46.431	10.195	56.626
Αποσβέσεις	2.585	1.165	3.750
Υπόλοιπο 30 Ιουνίου 2009	49.016	11.360	60.376
Αναπόσβεστη αξία στις 30 Ιουνίου 2009	3.866	10.191	14.057

ΕΛΛΗΝΙΚΑ ΠΕΤΡΕΛΑΙΑ Α.Ε
ΣΥΝΟΠΤΙΚΕΣ ΕΝΔΙΑΜΕΣΕΣ ΟΙΚΟΝΟΜΙΚΕΣ ΚΑΤΑΣΤΑΣΕΙΣ
ΤΗΣ ΕΞΑΜΗΝΗΣ ΠΕΡΙΟΔΟΥ ΠΟΥ ΕΛΗΞΕ ΤΗΝ 30 ΙΟΥΝΙΟΥ 2009
(Ποσά σε χιλιάδες Ευρώ)

10. ΔΑΝΕΙΑ, ΠΡΟΚΑΤΑΒΟΛΕΣ ΚΑΙ ΛΟΙΠΕΣ ΑΠΑΙΤΗΣΕΙΣ

	30 Ιουνίου 2009	31 Δεκεμβρίου 2008
Δάνεια και προκαταβολές και άλλες μακροπρόθεσμες απαιτήσεις	1.224	632
Σύνολο	1.224	632

11. ΑΠΟΘΕΜΑΤΑ

	30 Ιουνίου 2009	31 Δεκεμβρίου 2008
Αργό πετρέλαιο	419.100	364.671
Διυλισμένα και ημιτελή προϊόντα	543.738	478.747
Πετροχημικά	24.185	35.097
Αναλώσιμα, ανταλλακτικά και λοιπές α' ύλες	66.824	62.207
Σύνολο	1.053.847	940.722

12. ΠΕΛΑΤΕΣ ΚΑΙ ΛΟΙΠΕΣ ΑΠΑΙΤΗΣΕΙΣ

	30 Ιουνίου 2009	31 Δεκεμβρίου 2008
Πελάτες	461.817	461.766
Λοιπές απαιτήσεις	258.733	204.180
Παράγωγα προς πώληση (Σημ. 19)	7.924	24.833
Προπληρωθέντα έξοδα και προκαταβολές	20.473	22.914
Σύνολο	748.947	713.693

13. ΤΑΜΕΙΑΚΑ ΔΙΑΘΕΣΙΜΑ ΚΑΙ ΙΣΟΔΥΝΑΜΑ

	30 Ιουνίου 2009	31 Δεκεμβρίου 2008
Διαθέσιμα στο ταμείο και σε τράπεζες	18.554	30.660
Βραχυπρόθεσμες τραπεζικές καταθέσεις	602.497	489.572
Σύνολο	621.051	520.232

Τα ταμειακά ισοδύναμα αποτελούνται από βραχυπρόθεσμες καταθέσεις (που γίνονται για περιόδους λιγότερο των τριών μηνών). Τέτοιες καταθέσεις εξαρτώνται από τις άμεσες ταμειακές ανάγκες της Εταιρείας.

ΕΛΛΗΝΙΚΑ ΠΕΤΡΕΛΑΙΑ Α.Ε

ΣΥΝΟΠΤΙΚΕΣ ΕΝΔΙΑΜΕΣΕΣ ΟΙΚΟΝΟΜΙΚΕΣ ΚΑΤΑΣΤΑΣΕΙΣ
ΤΗΣ ΕΞΑΜΗΝΗΣ ΠΕΡΙΟΔΟΥ ΠΟΥ ΕΛΗΞΕ ΤΗΝ 30 ΙΟΥΝΙΟΥ 2009
(Ποσά σε χιλιάδες Ευρώ)

14. ΜΕΤΟΧΙΚΟ ΚΕΦΑΛΑΙΟ

	Αριθμός μετοχών	Κοινές μετοχές	Υπέρ το άρτιο	Σύνολο
1 Ιανουαρίου 2008 και 31 Δεκεμβρίου 2008	305.635.185	666.285	353.796	1.020.081
30 Ιουνίου 2009	305.635.185	666.285	353.796	1.020.081

Το εγκεκριμένο μετοχικό κεφάλαιο είναι ίδιο με τις μετοχές που έχουν εκδοθεί και διατεθεί σε μετόχους και είναι πλήρως καταβεβλημένο. Η ονομαστική αξία μιας μετοχής της Εταιρείας είναι €2,18 (31 Δεκεμβρίου 2008: €2,18).

Δικαιώματα προαίρεσης

Η Ετήσια Γενική Συνέλευση της Εταιρείας Ελληνικά Πετρέλαια Α.Ε. που έγινε στις 25 Μαΐου 2005, ενέκρινε ένα αναθεωρημένο πρόγραμμα δικαιώματος προαίρεσης αγοράς μετοχών με σκοπό την σύνδεση του αριθμού μετοχών που χορηγούνται στους εργαζομένους της Εταιρείας με τα οικονομικά αποτελέσματα και την απόδοση της Εταιρείας και της διοίκησης της. Η Ετήσια Γενική Συνέλευση της Εταιρείας Ελληνικά Πετρέλαια Α.Ε. που έγινε τις 31 Μαΐου 2006, ενέκρινε την παραχώρηση δικαιωμάτων προαίρεσης αγοράς μετοχών της εταιρείας (stock options) για το έτος 2005, συνολικά για 272.100 μετοχές με χρονολογία εξάσκησης την περίοδο από 1 Νοεμβρίου έως 5 Δεκεμβρίου των ετών 2008 – 2012. Η Ετήσια Γενική Συνέλευση της Εταιρείας που έγινε στις 17 Μαΐου 2007 ενέκρινε την παραχώρηση δικαιωμάτων προαίρεσης αγοράς μετοχών της Εταιρείας (stock options) για το έτος 2006 για συνολικά 408.015 μετοχές με χρονολογία εξάσκησης την περίοδο από 1 Νοεμβρίου έως 5 Δεκεμβρίου των ετών 2009 – 2013. Η Ετήσια Γενική Συνέλευση της Εταιρείας που έγινε στις 14 Μαΐου 2008 ενέκρινε την παραχώρηση δικαιωμάτων προαίρεσης αγοράς μετοχών της Εταιρείας (stock options) για το έτος 2007 για συνολικά 385.236 μετοχές με χρονολογία εξάσκησης την περίοδο από 1 Νοεμβρίου έως 5 Δεκεμβρίου των ετών 2010 – 2014. Η Ετήσια Γενική Συνέλευση της Εταιρείας που έγινε στις 3 Ιουνίου 2009 ενέκρινε την παραχώρηση δικαιωμάτων προαίρεσης αγοράς μετοχών της Εταιρείας (stock options) για το έτος 2008 για συνολικά 1.704.716 μετοχές με χρονολογία εξάσκησης την περίοδο από 1 Νοεμβρίου έως 5 Δεκεμβρίου των ετών 2011 – 2015.

Δεν έχουν εξασκηθεί δικαιώματα προαίρεσης αγοράς μετοχών κατά την εξάμηνη περίοδο που έληξε 30 Ιουνίου 2009, ούτε κατά την αντίστοιχη περίοδο της προηγούμενης χρήσης. Το κόστος των βασισμένων στην αξία των μετοχών παροχών ήταν αμελητέο κατά την εξάμηνη περίοδο που έληξε 30 Ιουνίου 2009, καθώς και κατά την αντίστοιχη περίοδο της προηγούμενης χρήσης.

15. ΛΟΙΠΑ ΑΠΟΘΕΜΑΤΙΚΑ

	Τακτικό αποθεματικό	Ειδικά αποθεματικά	Αποθεματικό αντιστάθμισης κινδύνου	Αφορολόγητα αποθεματικά	Σύνολο
Υπόλοιπο στις 1 Ιανουαρίου 2008	97.829	86.495	(47.380)	366.369	503.313
Απραγματοποίητα κέρδη / (ζημιές) στην αποτίμηση πράξεων αντιστάθμισης κινδύνου (Σημ. 19)	-	-	(165.527)	-	(165.527)
Υπόλοιπο στις 30 Ιουνίου 2008	97.829	86.495	(212.907)	366.369	337.786
Απραγματοποίητα κέρδη / (ζημιές) στην αποτίμηση πράξεων αντιστάθμισης κινδύνου (Σημ. 19)	-	-	176.428	-	176.428
Μεταφορές στα αποτελέσματα εις νέον (Ν. 3220/04)	-	-	-	(24.807)	(24.807)
Υπόλοιπο στις 31 Δεκεμβρίου 2008	97.829	86.495	(36.479)	341.562	489.407
Απραγματοποίητα κέρδη / (ζημιές) στην αποτίμηση πράξεων αντιστάθμισης κινδύνου (Σημ. 19)	-	-	(36.658)	-	(36.658)
Υπόλοιπο 30 Ιουνίου 2009	97.829	86.495	(73.137)	341.562	452.749

ΕΛΛΗΝΙΚΑ ΠΕΤΡΕΛΑΙΑ Α.Ε

ΣΥΝΟΠΤΙΚΕΣ ΕΝΔΙΑΜΕΣΕΣ ΟΙΚΟΝΟΜΙΚΕΣ ΚΑΤΑΣΤΑΣΕΙΣ
ΤΗΣ ΕΞΑΜΗΝΗΣ ΠΕΡΙΟΔΟΥ ΠΟΥ ΕΛΗΞΕ ΤΗΝ 30 ΙΟΥΝΙΟΥ 2009
(Ποσά σε χιλιάδες Ευρώ)

Τακτικό αποθεματικό

Σύμφωνα με τον Ελληνικό νόμο, οι εταιρίες υποχρεούνται να μεταφέρουν κατά ελάχιστο το 5% των ετήσιων καθαρών κερδών τους σύμφωνα με τα λογιστικά τους βιβλία σε τακτικό αποθεματικό έως ότου το αποθεματικό αυτό ισούται με το ένα τρίτο του μετοχικού τους κεφαλαίου. Το αποθεματικό αυτό δεν μπορεί να διανεμηθεί, αλλά μπορεί να χρησιμοποιηθεί για την διαγραφή ζημιών.

Ειδικά αποθεματικά

Τα ειδικά αποθεματικά αφορούν κυρίως αποθεματικά που προκύπτουν λόγω φορολογικών αναπροσαρμογών στοιχείων του ενεργητικού και την κατηγοριοποίηση τους σύμφωνα με τις ισχύουσες διατάξεις προηγούμενων χρήσεων. Όπου κρίθηκε αναγκαίο έχουν γίνει προβλέψεις για αναβαλλόμενη φορολογία σε σχέση με αυτά τα αποθεματικά.

Αφορολόγητα αποθεματικά

Τα αφορολόγητα αποθεματικά αφορούν:

- (i) Κέρδη που δεν έχουν φορολογηθεί, κάτω από το ισχύον κάθε φορά φορολογικό και θεσμικό πλαίσιο. Σε περίπτωση διανομής τους τα κέρδη θα είναι φορολογητέα με βάση το φορολογικό συντελεστή που θα ισχύει κατά το χρόνο της διανομής τους στους μετόχους ή μετατροπής τους σε μετοχικό κεφάλαιο. Τα αποθεματικά αυτά δεν αναμένεται να διανεμηθούν ή να κεφαλαιοποιηθούν στο άμεσο μέλλον.
- (ii) Μερικώς φορολογηθέντα αποθεματικά τα οποία έχουν φορολογηθεί με φορολογικό συντελεστή ο οποίος είναι χαμηλότερος από εκάστοτε ισχύοντα συντελεστή. Σε περίπτωση διανομής τους τα κέρδη θα είναι φορολογητέα με βάση το φορολογικό συντελεστή που θα ισχύει κατά το χρόνο της διανομής τους στους μετόχους ή μετατροπής τους σε μετοχικό κεφάλαιο.
- (iii) Η Εταιρεία έχοντας ακολουθήσει την ίδια πολιτική με το παρελθόν και σύμφωνα με τις διατάξεις του Ν.3220/2004, είχε δημιουργήσει σε προηγούμενες χρήσεις αφορολόγητα αποθεματικά σε σχέση με επενδυτικά σχέδια που ανέρχονται σε ποσό περίπου €81 εκατομμυρίων. Η Ευρωπαϊκή Επιτροπή έχει αμφισβητήσει τη νομιμότητα του εν λόγω νόμου χαρακτηρίζοντας τον ως κρατική επιχορήγηση που δεν είναι σύμφωνη με τις κοινοτικές οδηγίες. Η Ελληνική Κυβέρνηση για να εναρμονιστεί με τις κοινοτικές οδηγίες νήφισε στις 22 Νοεμβρίου 2007 το Ν.3614/2007 ακυρώνοντας τις διατάξεις του Ν.3220/2004, επιτρέποντας όμως στις εν λόγω εταιρείες να ταξινομήσουν επενδύσεις κάτω από άλλους υφιστάμενους αναπτυξιακούς νόμους και καλώντας τις εταιρίες να πληρώσουν οποιουσδήποτε φόρους στα υπολειπόμενα πόσα. Σύμφωνα με την τροποποίηση του Ν.3220/2004, ποσό €69,6 εκατ. έχει ταξινομηθεί από τα «Αφορολόγητα Αποθεματικά» στα «Αποτελέσματα εις νέον» (€44,8 εκατ. στο 2007 και €24,8 εκατ. στο 2008). Μετά την ταξινόμηση αυτή, στα «Αφορολόγητα Αποθεματικά» παραμένει ποσό €11,4 εκ. στα πλαίσια των περιβαλλοντολογικών αναπτυξιακών νόμων 2601/98 και 3291/04. Η Εταιρεία έχει πληρώσει τις επιδοτήσεις του νόμου 3220/2004 και έχει προσβάλει κατά του Ελληνικού Κράτους τις επιδοτήσεις που αναλογούν στο νόμο 2992/2002.

ΕΛΛΗΝΙΚΑ ΠΕΤΡΕΛΑΙΑ Α.Ε

ΣΥΝΟΠΤΙΚΕΣ ΕΝΔΙΑΜΕΣΕΣ ΟΙΚΟΝΟΜΙΚΕΣ ΚΑΤΑΣΤΑΣΕΙΣ
ΤΗΣ ΕΞΑΜΗΝΗΣ ΠΕΡΙΟΔΟΥ ΠΟΥ ΕΛΗΞΕ ΤΗΝ 30 ΙΟΥΝΙΟΥ 2009

(Ποσά σε χιλιάδες Ευρώ)

16. ΔΑΝΕΙΣΜΟΣ

	30 Ιουνίου 2009	31 Δεκεμβρίου 2008
Μακροπρόθεσμος δανεισμός		
Τραπεζικός δανεισμός	254.905	263.227
Σύνολο μακροπρόθεσμων δανείων	254.905	263.227
Βραχυπρόθεσμος δανεισμός		
Βραχυπρόθεσμα δάνεια	817.398	751.876
Τρέχουσα αναλογία μακροπρόθεσμου χρέους	8.922	8.922
Σύνολο βραχυπρόθεσμων δανείων	826.320	760.798
Σύνολο δανείων	1.081.225	1.024.025

Τον Απρίλιο 2006, η Εταιρεία σύναψε δανειακή σύμβαση ύψους €400 εκατ. με την Hellenic Petroleum Finance Plc («HPF»), θυγατρική της, με σκοπό την αναζηματοδότηση υφιστάμενου δανεισμού και τη χρηματοδότηση αναγκών κεφαλαίου κίνησης. Το ύψος της δανειακής σύμβασης αυξήθηκε σε €600 εκατ. την 18 Οκτωβρίου 2006 και σε €1 δισεκατ. την 18 Οκτωβρίου 2007. Τον Φεβρουάριο του 2007 μέρος του δανείου χρησιμοποιήθηκε για την πλήρη αποπληρωμή του ομολογιακού δανείου ύψους US\$ 350 εκατ. το οποίο είχε εκδώσει η Εταιρεία τον Φεβρουάριο 2005. Την 30 Ιουνίου 2009, το ανεξόφλητο υπόλοιπο του δανείου με την HPF ανέρχόταν στο ισόποσο των €825 εκατ. (US\$ 768 εκατ. και € 288 εκατ.).

17. ΠΡΟΒΛΕΨΕΙΣ ΚΑΙ ΛΟΙΠΕΣ ΜΑΚΡΟΠΡΟΘΕΣΜΕΣ ΥΠΟΧΡΕΩΣΕΙΣ

	30 Ιουνίου 2009	31 Δεκεμβρίου 2008
Επιχορηγήσεις	25.435	26.431
Νομικές υποθέσεις	4.000	5.000
Λοιπές προβλέψεις	129	134
Σύνολο	29.564	31.565

Προκαταβολές από το Δημόσιο

Οι επιχορηγήσεις σχετίζονται με τα ποσά που εισπράχθηκαν από το Ελληνικό δημόσιο σύμφωνα με τον αναπτυξιακό νόμο που σκοπό έχει την ανάπτυξη στοιχείων ενεργητικού.

Περιβαλλοντολογικά έξοδα

Δεν έχει γίνει πρόβλεψη περιβαλλοντολογικής αποκατάστασης στις οικονομικές καταστάσεις καθώς η Εταιρεία έχει συγκεκριμένη πολιτική αποκατάστασης και αντιμετώπισης περιβαλλοντολογικών θεμάτων.

Λοιπές Προβλέψεις

Οι λοιπές προβλέψεις και μακροπρόθεσμες υποχρεώσεις αφορούν διάφορα λειτουργικά έξοδα και προβλέψεις για κινδύνους που προκύπτουν από τη συνήθη λειτουργία της Εταιρείας.

ΕΛΛΗΝΙΚΑ ΠΕΤΡΕΛΑΙΑ Α.Ε

ΣΥΝΟΠΤΙΚΕΣ ΕΝΔΙΑΜΕΣΕΣ ΟΙΚΟΝΟΜΙΚΕΣ ΚΑΤΑΣΤΑΣΕΙΣ
ΤΗΣ ΕΞΑΜΗΝΗΣ ΠΕΡΙΟΔΟΥ ΠΟΥ ΕΛΗΞΕ ΤΗΝ 30 ΙΟΥΝΙΟΥ 2009

(Ποσά σε χιλιάδες Ευρώ)

18. ΠΡΟΜΗΘΕΥΤΕΣ ΚΑΙ ΛΟΙΠΕΣ ΥΠΟΧΡΕΩΣΕΙΣ

	30 Ιουνίου 2009	31 Δεκεμβρίου 2008
Προμηθευτές	746.327	615.918
Δεδουλευμένα έξοδα	32.226	19.206
Υποχρέωση για εθελούσια έξοδο προσωπικού	43.432	-
Παράγωγα (Σημ.19)	46.187	12.268
Λοιπές υποχρεώσεις	23.393	35.012
Σύνολο	891.565	682.404

Στην υποχρέωση για εθελούσια έξοδο προσωπικού περιλαμβάνεται πρόβλεψη ύψους €30,0 εκατ.ως εκτίμηση του επιπρόσθετου κόστους πέραν της νόμιμης αποζημίωσης που ορίζεται από τις διατάξεις του νόμου 2112/20 (Σημ. 5).

19. ΠΑΡΑΓΩΓΑ ΧΡΗΜΑΤΟΟΙΚΟΝΟΜΙΚΩΝ ΠΡΟΙΟΝΤΩΝ

Παράγωγα προς πώληση

Στα πλαίσια της διαχείρισης των κινδύνων από τις μεταβολές της αξίας των αποθεμάτων των προϊόντων και του αργού πετρελαίου, η Εταιρεία διενεργεί πράξεις παραγώγων για μελλοντικές τιμές. Στο βαθμό που αυτά τα συμβόλαια δεν χαρακτηρίζονται ως πράξεις αντιστάθμισης κινδύνου, ταξινομούνται ως παράγωγα προς πώληση. Η εύλογη αξία των παραγώγων προς πώληση αναγνωρίζεται στον Ισολογισμό στους «Πελάτες και Λοιπές απαιτήσεις» και στους «Προμηθευτές και Λοιπές Υποχρεώσεις», εφόσον η ημερομηνία λήξης είναι εντός 12 μηνών και στα «Δάνεια, προκαταβολές και λοιπές απαιτήσεις» και «Προβλέψεις και λοιπές υποχρεώσεις» εφόσον η υπολειπόμενη διάρκεια υπερβαίνει τους 12 μήνες. Διακυμάνσεις στην εύλογη αξία των παραγώγων αυτών καταχωρούνται στην Κατάσταση Αποτελεσμάτων είτε στα «Λοιπά έσοδα / έξοδα» ή στο «Κόστος Πωληθέντων».

Τα χρηματοοικονομικά παράγωγα τα οποία χρησιμοποιούνται για τη διαχείριση κινδύνου συμπεριλαμβάνουν χρηματιστηριακά συμβόλαια μελλοντικής εκπλήρωσης (ICE futures), εξωχρηματιστηριακά συμβόλαια μελλοντικής εκπλήρωσης, δικαιώματα προαίρεσης (options), και σύνθετες θέσεις των ανωτέρω προϊόντων, οι οποίες αντιστοιχούν στις απόλυτες τιμές, ή τα περιθώρια δύλισης της Εταιρείας.

Η Εταιρεία στα πλαίσια διαχείρισης επιχειρησιακού κινδύνου και του κινδύνου διακύμανσης τιμών εμπορεύσιμων αγαθών δραστηριοποιείται σε αγοραπωλησίες χρηματοοικονομικών παραγώγων με τρίτους αντισυμβαλλόμενους με σκοπό την αντιστάθμιση των ανοιχτών θέσεων οι οποίες δημιουργούνται από την εμπορική δραστηριότητα της Εταιρείας. Τα αποτελέσματα των πράξεων παραγώγων που διενεργούνται θεωρούνται αναπόσπαστο κομμάτι του «Κόστος Πωληθέντων». Κατά τις 30 Ιουνίου 2009 το μέρος του κέρδους / ζημιάς το οποίο αντιστοιχεί σε πράξεις παραγώγων ισούται με € 822 ζημιά (30 Ιουνίου 2008: € 42.706 ζημιά).

Στις περιπτώσεις κατά τις οποίες δεν είναι δυνατόν να υπάρξει πλήρης αντιστοίχιση της ανοιχτής θέσης με τα χρηματοοικονομικά παράγωγα που χρησιμοποιήθηκαν, το αποτέλεσμα αυτών δεν συμπεριλαμβάνεται στο «Κόστος Πωληθέντων». Τα σχετικά ποσά, καθώς και οποιαδήποτε από άλλες πράξεις αντιστάθμισης κινδύνου οι οποίες δεν παρουσιάζουν επαρκή συσχέτιση ή αποτελούν πράξεις αντιστάθμισης κινδύνου χρηματικών ροών χωρίς να συνδέονται με συγκεκριμένη εμπορική πράξη, ανέρχονται στις 30 Ιουνίου 2009 σε €2.027 ζημιά (30 Ιουνίου 2008: €14.045 ζημιά) και παρουσιάζονται στα «Λοιπά (έξοδα) / έσοδα» .

ΕΛΛΗΝΙΚΑ ΠΕΤΡΕΛΑΙΑ Α.Ε

ΣΥΝΟΠΤΙΚΕΣ ΕΝΔΙΑΜΕΣΕΣ ΟΙΚΟΝΟΜΙΚΕΣ ΚΑΤΑΣΤΑΣΕΙΣ
ΤΗΣ ΕΞΑΜΗΝΗΣ ΠΕΡΙΟΔΟΥ ΠΟΥ ΕΛΗΞΕ ΤΗΝ 30 ΙΟΥΝΙΟΥ 2009

(Ποσά σε χιλιάδες Ευρώ)

Παράγωγα για αντιστάθμιση ταμειακών ροών

Η Εταιρεία χρησιμοποιεί χρηματοοικονομικά παράγωγα με στόχο να διαχειριστεί ορισμένους κινδύνους στη διακύμανση τιμών εμπορεύσιμων αγαθών. Σε αυτό το πλαίσιο η Εταιρεία έχει τοποθετηθεί σε μια σειρά πράξεων παραγώγων στις τιμές εμπορεύσιμων αγαθών (Commodity price swaps), πράξεις οι οποίες έχουν χαρακτηριστεί σαν πράξεις αντιστάθμισης κινδύνου ταμειακών ροών και έχουν αξιολογηθεί ως πολύ αποτελεσματικές. Ως εκ τούτου, οποιεσδήποτε αλλαγές στην εύλογη αξία τους αναγνωρίζονται στα αποθεματικά σύμφωνα με τον λογιστικό χειρισμό πράξεων αντιστάθμισης κινδύνων του ΔΛΠ 39. Η εύλογη αξία των παραγώγων για αντιστάθμιση ταμειακών ροών αναγνωρίζεται στον Ισολογισμό στους «Προμηθευτές και λουιτές υποχρεώσεις» και στα «Μακροπρόθεσμα χρηματοοικονομικά στοιχεία» (€35.660 και €53.432 την 30 Ιουνίου 2009 και €0 και €46.812 την 31 Δεκεμβρίου 2008 αντίστοιχα). Η μεταβολή της εύλογη αξία των παραγώγων αυτών καταχωρείται σε ειδικό αποθεματικό.

Στις περιπτώσεις κατά τις οποίες δεν είναι δυνατόν να υπάρξει πλήρης αντιστοίχιση της ανοιχτής θέσης με τα χρηματοοικονομικά παράγωγα που χρησιμοποιήθηκαν, αυτά αποκαταρτίζονται ως πράξεις αντιστάθμισης κινδύνου χρηματικών ροών και μεταφέρονται στην κατάσταση συνολικών εισοδημάτων. Τα σχετικά ποσά ανέρχονται για τις 30 Ιουνίου 2009 σε €5.225 κέρδος (30 Ιουνίου 2008: €34.952 ζημιά) και συμπεριλαμβάνονται στα «Λοιπά (έξοδα) / έσοδα». Οι υπόλοιπες πράξεις αντιστάθμισης ταμειακών ροών παραμένουν ως πράξεις που είναι πολύ πιθανόν να πραγματοποιηθούν, ενώ η συνολική μεταβολή στην εύλογη αξία τους για τις 30 Ιουνίου 2009 ανέρχεται σε ζημιά €36.658 (30 Ιουνίου 2008: €165.527 ζημιά) και έχουν μεταφερθεί στα «Αποθεματικά».

Η μέγιστη έκθεση σε πιστωτικό κίνδυνο στην ημερομηνία ισολογισμού ανέρχεται στην εύλογη αξία των στοιχείων ενεργητικού και παθητικού των παραγώγων αυτών στον Ισολογισμό.

	30 Ιουνίου 2009		31 Δεκεμβρίου 2008	
	Στοιχεία Ενεργη- τικού	Υποχρε- ώσεις	Στοιχεία Ενεργη- τικού	Υποχρε- ώσεις
Παράγωγα προς πώληση				
Παράγωγα αγαθών:				
Συμβάσεις ανταλλαγής τιμής αγαθών (commodity swaps)	7.924	23.808	24.833	36.675
	7.924	23.808	24.833	36.675
Σύνολο εύλογης αξίας παραγώγων προς πώληση	7.924	23.808	24.833	36.675
Παράγωγα χαρακτηρισμένα για αντιστάθμιση ταμειακών ροών:				
Συμβάσεις ανταλλαγής τιμής αγαθών (commodity swaps)	-	89.093	-	46.812
Σύνολο εύλογης αξίας παραγώγων αντιστάθμισης ταμειακών ροών	-	89.093	-	46.812
Σύνολο	7.924	112.901	24.833	83.487
Μη κυκλοφορούν ενεργητικό				
Συμβάσεις ανταλλαγής τιμής αγαθών (commodity swaps)	-	66.714	-	71.219
	-	66.714	-	71.219
Κυκλοφορούν ενεργητικό				
Συμβάσεις ανταλλαγής τιμής αγαθών (commodity swaps) (Σημ. 12,18)	7.924	46.187	24.833	12.268
	7.924	46.187	24.833	12.268
Σύνολο εύλογης αξίας παραγώγων	7.924	112.901	24.833	83.487

ΕΛΛΗΝΙΚΑ ΠΕΤΡΕΛΑΙΑ Α.Ε
 ΣΥΝΟΠΤΙΚΕΣ ΕΝΔΙΑΜΕΣΕΣ ΟΙΚΟΝΟΜΙΚΕΣ ΚΑΤΑΣΤΑΣΕΙΣ
 ΤΗΣ ΕΞΑΜΗΝΗΣ ΠΕΡΙΟΔΟΥ ΠΟΥ ΕΛΗΞΕ ΤΗΝ 30 ΙΟΥΝΙΟΥ 2009
 (Ποσά σε χιλιάδες Ευρώ)

20. ΤΑΜΕΙΑΚΕΣ ΡΟΕΣ ΑΠΟ ΛΕΙΤΟΥΡΓΙΚΕΣ ΔΡΑΣΤΗΡΙΟΤΗΤΕΣ

	Σημ.	Έξάμηνη περίοδος που έληξε	
		30 Ιουνίου 2009	30 Ιουνίου 2008
Κέρδη προ φόρων		182.554	228.765
Προσαρμογές για:			
Αποσβέσεις ενσώματων παγίων και άλλων περιουσιακών στοιχείων	8,9	37.197	39.290
Αποσβέσεις επιχορηγήσεων παγίου ενεργητικού		(1.861)	(1.397)
Χρηματοοικονομικά έξοδα	6	5.132	8.023
Προβλέψεις και διαφορές αποτιμήσεων		25.709	50.098
Συναλλαγματικά (κέρδη) / ζημιές δανείων		(4.435)	(17.414)
Έσοδα από μερίσματα		(17.110)	(13.461)
		227.186	293.904
Μεταβολές Κεφαλαίου κίνησης			
Αύξηση αποθεμάτων		(113.125)	(148.549)
Αύξηση απαιτήσεων		(24.528)	(274.646)
Αύξηση / (μείωση) υποχρεώσεων		98.620	(67.456)
		(39.033)	(490.651)
Καθαρές ταμειακές ροές από λειτουργικές δραστηριότητες		188.153	(196.747)

ΕΛΛΗΝΙΚΑ ΠΕΤΡΕΛΑΙΑ Α.Ε

ΣΥΝΟΠΤΙΚΕΣ ΕΝΔΙΑΜΕΣΕΣ ΟΙΚΟΝΟΜΙΚΕΣ ΚΑΤΑΣΤΑΣΕΙΣ
ΤΗΣ ΕΞΑΜΗΝΗΣ ΠΕΡΙΟΔΟΥ ΠΟΥ ΕΛΗΞΕ ΤΗΝ 30 ΙΟΥΝΙΟΥ 2009
(Ποσά σε χιλιάδες Ευρώ)

21. ΣΥΝΑΛΛΑΓΕΣ ΣΥΝΔΕΔΕΜΕΝΩΝ ΜΕΡΩΝ

Στη Συνοπτική Ενδιάμεση Κατάσταση Αποτελεσμάτων συμπεριλαμβάνονται έσοδα, δαπάνες και έξοδα, τα οποία προκύπτουν από τις συναλλαγές μεταξύ της Εταιρείας και συνδεδεμένων μερών. Τέτοιες συναλλαγές περιλαμβάνουν κυρίως πωλήσεις και αγορές των αγαθών και υπηρεσιών στη συνήθη λειτουργία της επιχείρησης.

ι) Πωλήσεις αγαθών και υπηρεσιών

	Έξάμηνη περίοδος που έληξε	
	30 Ιουνίου 2009	30 Ιουνίου 2008
Πωλήσεις προϊόντων		
Εταιρείες ομίλου	933.188	1.655.982
Λοιπές συνδεδεμένες εταιρείες	66.974	327.751
Πωλήσεις υπηρεσιών		
Εταιρείες ομίλου	4.016	4.360
	1.004.178	1.988.093

ιι) Αγορές προϊόντων

Αγορές προϊόντων		
Εταιρείες ομίλου	-	16.386
Λοιπές συνδεδεμένες εταιρείες	15.385	14.922
Αγορές υπηρεσιών		
Εταιρείες ομίλου	24.478	7.786
	39.863	39.094

ιιι) Υπόλοιπα που προκύπτουν από πωλήσεις/ αγορές προϊόντων/ υπηρεσιών

	30 Ιουνίου 2009	31 Δεκεμβρίου 2008
Απαιτήσεις από συνδεδεμένα μέρη		
<u>Εταιρείες ομίλου</u>		
- Υπόλοιπα πελατών	159.239	93.922
<u>Λοιπές συνδεδεμένες εταιρείες</u>		
- Υπόλοιπα από συνδεδεμένα μέρη	162.028	191.186
	321.267	285.108

Υποχρεώσεις σε συνδεδεμένα μέρη

<u>Εταιρείες ομίλου</u>		
- Υπόλοιπα προμηθευτών	10.598	10.400
<u>Λοιπές συνδεδεμένες εταιρείες</u>		
- Υπόλοιπα από συνδεδεμένα μέρη	2.278	1.825
	12.876	12.225

Καθαρά υπόλοιπα από συνδεδεμένα μέρη

	308.391	272.883
--	----------------	----------------

	Έξάμηνη περίοδος που έληξε	
	30 Ιουνίου 2009	30 Ιουνίου 2008
Χρεώσεις απο αμοιβές μελών Διοικητικού Συμβουλίου	564	880

ΕΛΛΗΝΙΚΑ ΠΕΤΡΕΛΑΙΑ Α.Ε

ΣΥΝΟΠΤΙΚΕΣ ΕΝΔΙΑΜΕΣΕΣ ΟΙΚΟΝΟΜΙΚΕΣ ΚΑΤΑΣΤΑΣΕΙΣ
ΤΗΣ ΕΞΑΜΗΝΗΣ ΠΕΡΙΟΔΟΥ ΠΟΥ ΕΛΗΞΕ ΤΗΝ 30 ΙΟΥΝΙΟΥ 2009
(Ποσά σε χιλιάδες Ευρώ)

Οι συναλλαγές με τα συνδεδεμένα μέρη έχουν γίνει με τους συνήθεις εμπορικούς όρους που ακολουθεί η Εταιρεία για αντίστοιχες συναλλαγές με τρίτους.

Στις «Εταιρείες ομίλου» συγκαταλέγονται όλες οι εταιρείες που ενοποιούνται στον Όμιλο Ελληνικά Πετρέλαια με τη μέθοδο πλήρους ενοποίησης.

Στις «Λοιπές συνδεδεμένες εταιρείες» συγκαταλέγονται εταιρείες συνδεδεμένες με το ελληνικό κράτος όπως η Δημόσια Επιχείρηση Ηλεκτρισμού και οι Ελληνικές Ένοπλες Δυνάμεις. Επίσης συμπεριλαμβάνονται και οι εταιρείες του Ομίλου που ενοποιούνται με τη μέθοδο της καθαρής θέσης.

Συναλλαγές και υπόλοιπα με συνδεδεμένες εταιρείες αφορούν τα εξής:

α) Θυγατρικές εταιρείες του Ομίλου Ελληνικά Πετρέλαια

β) Συνδεδεμένα μέρη που τελούν υπό κοινό έλεγχο με τον Όμιλο λόγω της κοινής συμμετοχής του Δημοσίου:

- Δημόσια Επιχείρηση Ηλεκτρισμού (ΔΕΗ)
- Ελληνικές Ένοπλες Δυνάμεις
- Ολυμπιακές Αερογραμμές / Ολυμπιακή Αεροπορία

γ) Χρηματοοικονομικά ιδρύματα (συμπεριλαμβανομένων και των θυγατρικών τους) που τελούν υπό κοινό έλεγχο με τον Όμιλο λόγω της κοινής συμμετοχής του Δημοσίου. Η Εταιρεία στις 30 Ιουνίου 2009 δεν είχε δάνεια με τις ακόλουθες συνδεδεμένες τράπεζες (31 Δεκεμβρίου 2008: €121 εκατ.):

- Εθνική Τράπεζα της Ελλάδος
- Αγροτική Τράπεζα της Ελλάδος

δ) Κοινοπραξίες με τρίτους:

- Melrose- Kuwait Energy
- STPC Sea of Thrace
- Sea of Thrace
- OMV Aktiengesellschaft (έως Ιανουάριο 2008)
- Woodside – Repsol – Helpe (έως Νοέμβριο 2008)
- Oil Search, Melrose (έως Φεβρουάριο 2008)

ε) Συνδεδεμένες Εταιρείες του Ομίλου που ενοποιούνται με τη μέθοδο της καθαρής θέσης:

- Εταιρεία Αγωγού Καυσίμων Αεροδρομίου Αθηνών (ΕΑΚΑΑ)
- Δημόσια Επιχείρηση Αερίου (ΔΕΠΑ)
- Artenius A.E.
- Elpedison B.V.
- Σπάτα Aviation Fuel Company S.A. (SAFCO)

στ) Χρηματοοικονομικά ιδρύματα (συμπεριλαμβανομένων και των θυγατρικών τους) στα οποία ασκείται έλεγχος από μέρη που κρατούν σημαντικό μερίδιο στο μετοχικό κεφάλαιο του Ομίλου. Η Εταιρεία στις 30 Ιουνίου 2009 είχε δάνεια ύψους €240 εκατ. (31 Δεκεμβρίου 2008: €240 εκατ.) με τις ακόλουθες συνδεδεμένες τράπεζες:

- EFG Eurobank Ergasias A.E.

ζ) Επιχειρήσεις στις οποίες ασκείται έλεγχος από μέρη που κρατούν σημαντικό μερίδιο στο μετοχικό κεφάλαιο του Ομίλου.

- Private Sea Marine Services (πρώην Lamda Shipyards)

22. ΛΕΣΜΕΥΣΕΙΣ ΚΑΙ ΛΟΙΠΕΣ ΣΥΜΒΑΤΙΚΕΣ ΥΠΟΧΡΕΩΣΕΙΣ

Οι σημαντικότερες συμβατικές υποχρεώσεις της Εταιρείας είναι:

- Κεφαλαιουχικές επενδύσεις συνολικού ποσού €462 εκατ. στις εγκαταστάσεις της εταιρείας. (31 Δεκεμβρίου 2008: €439 εκατ.). Από τα €462 εκατομμύρια τα €396 εκατ. σχετίζονται με το πρόγραμμα αναβάθμισης του διυλιστηρίου της Ελευσίνας.
- Δαπάνες στα πλαίσια της έρευνας για παραγωγή και εκμετάλλευση υδρογονανθράκων ύψους €4 εκατ. (31 Δεκεμβρίου 2008: €13 εκατομμύρια). Οι δαπάνες θα εξαρτηθούν από την πρόοδο της έρευνας.

ΕΛΛΗΝΙΚΑ ΠΕΤΡΕΛΑΙΑ Α.Ε

ΣΥΝΟΠΤΙΚΕΣ ΕΝΔΙΑΜΕΣΕΣ ΟΙΚΟΝΟΜΙΚΕΣ ΚΑΤΑΣΤΑΣΕΙΣ
ΤΗΣ ΕΞΑΜΗΝΗΣ ΠΕΡΙΟΔΟΥ ΠΟΥ ΕΛΗΞΕ ΤΗΝ 30 ΙΟΥΝΙΟΥ 2009

(Ποσά σε χιλιάδες Ευρώ)

23. ΕΝΔΕΧΟΜΕΝΕΣ ΥΠΟΧΡΕΩΣΕΙΣ ΚΑΙ ΝΟΜΙΚΕΣ ΥΠΟΘΕΣΕΙΣ

Η Εταιρεία έχει ενδεχόμενες υποχρεώσεις και νομικές υποθέσεις σε σχέση με τραπεζικές και λοιπές εγγυήσεις και άλλα θέματα που προκύπτουν στα πλαίσια των εμπορικών της συναλλαγών. Δημιουργούνται προβλέψεις έναντι τέτοιων θεμάτων όπου θεωρείται απαραίτητο και συμπεριλαμβάνονται στις «Λοιπές Προβλέψεις» (Σημ. 17).

α. Η Εταιρεία εμπλέκεται σε διάφορες νομικές υποθέσεις και έχει διάφορες υποχρεώσεις σε εκκρεμότητα σχετικές με τις συνήθειες δραστηριότητες της επιχείρησής. Με βάση τις διαθέσιμες μέχρι σήμερα πληροφορίες, η διοίκηση πιστεύει ότι η έκβαση των υποθέσεων αυτών δεν θα έχει σημαντική επίδραση στα αποτελέσματα της Εταιρείας ή στην οικονομική της θέση.

β. Τα Ελληνικά Πετρέλαια Α.Ε δεν έχουν ελεγχθεί από τις φορολογικές αρχές για τις χρήσεις 2002 έως 2008. Διενεργείται έλεγχος για την Ελληνικά Πετρέλαια Α.Ε. για τις χρήσεις 2002 – 2005 και ο προσωρινός για το 2006. Ο έλεγχος για την PETROLA Ελλάς ΑΕΒΕ (απορροφήθηκε από την Ελληνικά Πετρέλαια Α.Ε. το 2003) για τις χρήσεις 2002 και 1/1 – 4/6/2003 ολοκληρώθηκε το Μάρτιο του 2009. Η Διοίκηση εκτιμά ότι δεν θα προκύψουν σημαντικές φορολογικές επιβαρύνσεις από μελλοντικούς ελέγχους πέρα από αυτές που αναφέρονται και συμπεριλαμβάνονται στις οικονομικές καταστάσεις.

γ. Η Εταιρεία έχει εκδώσει επιστολές διαβεβαίωσης και εγγυητικές επιστολές προς τράπεζες για δάνεια που αυτές έχουν χορηγήσει σε θυγατρικές και συνδεδεμένες εταιρείες, το ανεξόφλητο υπόλοιπο των οποίων την 30 Ιουνίου 2009 ανέρχεται στο ισόποσο των €1.379 εκατ.(31 Δεκεμβρίου 2008 €1.124 εκατ.). Επίσης, η Εταιρεία έχει εκδώσει ενέγγυες πιστώσεις και εγγυητικές επιστολές προς τρίτους ισόποσου €344 εκατ., κυρίως για την προμήθεια αργού πετρελαίου(31 Δεκεμβρίου 2008 €364 εκατ.).

δ. Ύστερα από καταγγελίες της IATA η Ελληνική Επιτροπή Ανταγωνισμού ξεκίνησε έρευνα στην τιμολόγηση των καυσίμων πολιτικής αεροπορίας στην ελληνική αγορά. Σύμφωνα με το αποτέλεσμα της έρευνας η επιτροπή επέβαλε πρόστιμο τάξεως €9,4 εκατομμύρια σε όλα τα ελληνικά διυλιστήρια. Το ποσοστό που αναλογεί στα Ελληνικά Πετρέλαια ανέρχεται €7,3 εκατομμύρια και βασίζεται σε ένα ποσοστό των αντίστοιχων πωλήσεων του έτους που είχε προηγηθεί της έρευνας. Η Εταιρεία διατηρώντας τη θέση της ότι το σκεπτικό της απόφασης δεν έλαβε υπ' όψη κρίσιμα στοιχεία που παρουσιάστηκαν στην έρευνα, άσκησε προσφυγή στο Διοικητικό Εφετείο Αθηνών. Παράλληλα ασκήθηκε και αίτηση αναστολής η οποία έγινε μερικώς δεκτή, δηλαδή αναστάλη μεν η εφαρμογή των διαρθρωτικών μέτρων που επιβλήθηκαν με την απόφαση της Επ. Ανταγωνισμού μέχρι την 31 Αυγούστου 2007 (έκτοτε δε έχουν επέλθει οι αναγκαίες προσαρμογές), αλλά δεν αναστάλη ως προς την πληρωμή του προστίμου το οποίο και κατεβλήθη. Η Εταιρεία εκτιμά ότι η τελική έκβαση της υπόθεσης δεν θα έχει οποιαδήποτε σημαντική επίδραση στα αποτελέσματά της. Η εκδίκαση της προσφυγής που είχε αρχικά οριστεί για τις 27 Σεπτεμβρίου 2007 και ανεβλήθη για τις 17 Ιανουαρίου 2008, εκδικάστηκε στις 25 Σεπτεμβρίου 2008. Η εκδοθείσα απόφαση κάνει δεκτή επί μέρους την έφεση της Εταιρείας και (α) μείωσε το πρόστιμο των €7,3 εκατ. κατά €1,5 εκατ. (β) ακύρωσε την εφαρμογή των διαρθρωτικών μέτρων που είχαν προσωρινά ανασταλεί ως άνω. Η Εταιρεία έχει ασκήσει αίτηση αναίρεσης ενώπιον του Συμβουλίου της Επικρατείας για το μέρος εκείνο της προσφυγής που δεν έγινε δεκτό.

ε. Εντός των μηνών Νοεμβρίου και Δεκεμβρίου 2008, παρελήφθησαν από το Ζ'ΤΕΤΣ Πειραιά καταλογιστικές πράξεις συνολικού ύψους περίπου €40,0 εκατ. για φερόμενα «ελλείμματα» των φορολογικών αποθηκών της εταιρείας στις εγκαταστάσεις Ασπροπύργου και Ελευσίνιας. Για τις παραπάνω πράξεις, κατατέθηκαν εμπρόθεσμα αντίστοιχες προσφυγές, ενώπιον του Διοικητικού Πρωτοδικείου Πειραιώς. Σχετικοί έλεγχοι από ορκωτούς ελεγκτές, επιβεβαίωσαν ότι δεν υπάρχουν ελλείμματα στα αποθέματα, τα δε λογιστικά βιβλία της εταιρείας συμφωνούν με τις επίσημες απογραφές. Οι νομικοί σύμβουλοι της εταιρείας πλέον των ανωτέρω ουσιαστικών λόγων περί μη ύπαρξης ελλειμμάτων, έχουν προβάλλει νομίμως και λόγους που αφορούν την παραγραφή των αξιώσεων του Τελωνείου.

ΕΛΛΗΝΙΚΑ ΠΕΤΡΕΛΑΙΑ Α.Ε

ΣΥΝΟΠΤΙΚΕΣ ΕΝΔΙΑΜΕΣΕΣ ΟΙΚΟΝΟΜΙΚΕΣ ΚΑΤΑΣΤΑΣΕΙΣ
ΤΗΣ ΕΞΑΜΗΝΗΣ ΠΕΡΙΟΔΟΥ ΠΟΥ ΕΛΗΞΕ ΤΗΝ 30 ΙΟΥΝΙΟΥ 2009
(Ποσά σε χιλιάδες Ευρώ)

24. ΜΕΡΙΣΜΑΤΑ

Η πρόταση προς τη γενική συνέλευση για συμπληρωματικό μέρισμα χρήσης 2007 €0,35 ανά μετοχή (Σύνολο €106.972) εγκρίθηκε από το διοικητικό συμβούλιο στις 14 Φεβρουαρίου 2008. Το ποσό συμπεριλαμβάνεται στις παρούσες οικονομικές καταστάσεις.

Το Διοικητικό Συμβούλιο της εταιρείας στη συνεδρίαση του στις 7 Αυγούστου 2008, κατά την οποία ενέκρινε τις εξαμηνιαίες συνοπτικές ενδιάμεσες ενοποιημένες οικονομικές καταστάσεις της Εταιρείας για την εξαμηνιαία περίοδο που έληξε την 30 Ιουνίου 2008, αποφάσισε και ενέκρινε τη καταβολή προμερίσματος χρήσης 2008, ποσού €0,15 ανά μετοχή (Σύνολο €45.845). Η σχετική απεικόνιση του μερίσματος εμφανίζεται στις παρούσες ενδιάμεσες οικονομικές καταστάσεις της Εταιρείας.

Στις 26 Φεβρουαρίου 2009 προτάθηκε από το Διοικητικό Συμβούλιο συμπληρωματικό μέρισμα της χρήσης 2008 €0,30 ανά μετοχή (Σύνολο €91.691), το οποίο και εγκρίθηκε από τη Γενική Συνέλευση των μετόχων στις 3 Ιουνίου 2009. Το ποσό συμπεριλαμβάνεται στις παρούσες ενδιάμεσες οικονομικές καταστάσεις.

Το Διοικητικό Συμβούλιο της εταιρείας στη συνεδρίαση του στις 27 Αυγούστου 2009, κατά την οποία ενέκρινε τις εξαμηνιαίες συνοπτικές ενδιάμεσες οικονομικές καταστάσεις της Εταιρείας για την εξαμηνιαία περίοδο που έληξε την 30 Ιουνίου 2009, αποφάσισε και ενέκρινε τη καταβολή προμερίσματος χρήσης 2009, ποσού €0,15 ανά μετοχή (Σύνολο €45.845). Το σχετικό ποσό θα εμφανιστεί στις ενδιάμεσες οικονομικές καταστάσεις της Εταιρείας της επόμενης περιόδου που λήγει την 30 Σεπτεμβρίου 2009.

25. ΛΟΙΠΑ ΣΗΜΑΝΤΙΚΑ ΓΕΓΟΝΟΤΑ

Στις 26 Ιουνίου 2009 η Ελληνικά Πετρέλαια Α.Ε ήρθε σε συμφωνία με τη BP για τη μεταβίβαση των εμπορικών δραστηριοτήτων της τελευταίας στην Ελλάδα εκτός αυτών που αφορούν στα καύσιμα αεροπορίας, στα λιπαντικά και στον τομέα ηλιακής ενέργειας. Η ολοκλήρωση της συμφωνίας, η οποία τελεί υπό την έγκριση των αρμόδιων αρχών, αφορά δίκτυο περίπου 1.200 πρατηρίων καυσίμων, αποθηκευτικές εγκαταστάσεις 170.000 κυβ. μέτρων ανά την Ελλάδα, καθώς και τον τομέα εμπορικών και βιομηχανικών πελατών. Η αξία της συναλλαγής ανέρχεται σε €359 εκ. που συμπεριλαμβάνει και την ανάληψη καθαρού δανεισμού και άλλων υποχρεώσεων ύψους €40 εκ. Με βάση τη συμφωνία, περίπου 240 εργαζόμενοι της BP θα εξακολουθήσουν να απασχολούνται στις δραστηριότητες που έχουν μεταβιβασθεί. Η συμφωνία προβλέπει εύλογη μεταβατική περίοδο για την διαχείριση του δικτύου και των σημάτων της BP.

**5. Πρόσθετες Πληροφορίες και Στοιχεία της απόφασης
7/448/11.10.2007 της Επιτροπής Κεφαλαιαγοράς (ΦΕΚ
B/2092/29.10.2007)**

5.1 Δημοσιευμένα συνοπτικά Οικονομικά στοιχεία

ΕΛΛΗΝΙΚΑ ΠΕΤΡΕΛΑΙΑ Α.Ε.
ΑΡ.Μ.Α.Ε 2443/06/Β/86/23

ΛΕΩΦ.ΑΜΑΛΙΑΣ 54 - 10558 ΑΘΗΝΑ

ΣΤΟΙΧΕΙΑ ΚΑΙ ΠΛΗΡΟΦΟΡΙΕΣ ΠΕΡΙΟΔΟΥ ΑΠΟ 1 ΙΑΝΟΥΑΡΙΟΥ 2009 ΕΩΣ 30 ΙΟΥΝΙΟΥ 2009
ΣΥΜΦΩΝΑ ΜΕ ΤΗΝ ΑΠΟΦΑΣΗ 4/507/28.4.2009 ΤΟΥ ΔΙΟΙΚΗΤΙΚΟΥ ΣΥΜΒΟΥΛΙΟΥ ΤΗΣ ΕΠΙΡΟΠΗΣ ΚΕΦΑΛΑΙΑΓΟΡΑΣ

Τα παρακάτω στοιχεία και πληροφορίες, που προκύπτουν από τις οικονομικές καταστάσεις στοχεύουν σε μία γενική ενημέρωση για την οικονομική κατάσταση και τα αποτελέσματα του Ομίλου ΕΛΛΗΝΙΚΑ ΠΕΤΡΕΛΑΙΑ και της μητρικής Εταιρείας. Συνιστούμε επομένως στον αναγνώστη, πριν προβεί σε οποιαδήποτε είδους επενδυτική επιλογή ή άλλη συναλλαγή με τον εκδότη, να ανατρέξει στην διεύθυνση διαδικτύου της εταιρείας, όπου αναρτώνται οι οικονομικές καταστάσεις καθώς και η έκθεση επισκόπησης του ορκωτού ελεγκτή λογιστή όποτε αυτή απαιτείται.

Διεύθυνση διαδικτύου
Ημερομηνία έγκρισης από το Διοικητικό Συμβούλιο των εξαμηνιαίων οικονομ.καταστάσεων
Ορκωτός ελεγκτής λογιστής
Ελεγκτική εταιρεία
Τύπος έκθεσης επισκόπησης

http://www.helpe.gr
27 ΑΥΓΟΥΣΤΟΥ 2009
ΚΥΡΙΑΚΟΣ ΡΙΡΗΣ (ΑΜ ΣΟΕΛ 12111)
ΠΡΑΙΣΤΟΥΔΕΡΧΑΟΥΣΚΟΥΠΕΡΣ ΑΝΩΝΥΜΗ ΕΛΕΓΚΤΙΚΗ ΕΤΑΙΡΕΙΑ, ΑΜ ΣΟΕΛ 113
ΜΕ ΣΥΜΦΩΝΗ ΓΝΩΜΗ

Table with multiple columns: 1.1 ΣΤΟΙΧΕΙΑ ΚΑΤΑΣΤΑΣΗΣ ΟΙΚΟΝΟΜΙΚΗΣ ΘΕΣΗΣ, 1.2 ΣΤΟΙΧΕΙΑ ΚΑΤΑΣΤΑΣΗΣ ΣΥΝΟΛΙΚΩΝ ΕΣΟΔΩΝ ΠΕΡΙΟΔΟΥ, 1.3 ΣΤΟΙΧΕΙΑ ΚΑΤΑΣΤΑΣΗΣ ΜΕΤΑΒΟΛΩΝ ΙΔΙΩΝ ΚΕΦΑΛΑΙΩΝ, 1.4 ΣΤΟΙΧΕΙΑ ΚΑΤΑΣΤΑΣΗΣ ΤΑΜΕΙΑΚΩΝ ΡΟΩΝ. Includes sub-sections for ENERGHTIKO, PAHTHIKO, and ΧΡΗΜΑΤΟΔΟΤΙΚΕΣ ΔΡΑΣΤΗΡΙΟΤΗΤΕΣ.

ΠΡΟΣΘΕΤΑ ΣΤΟΙΧΕΙΑ ΚΑΙ ΠΛΗΡΟΦΟΡΙΕΣ

1. Στην σημείωση αρ. 26 των ενδιάμεσων συνοπτικών Οικονομικών Καταστάσεων του Ομίλου αναφέρονται αναλυτικά οι εταιρείες που περιλαμβάνονται στον Όμιλο και όλες οι σχετικές πληροφορίες. 2. Στις «λοιπές κινήσεις καταχωρημένες απ'ευθείας στα ίδια κεφάλαια» περιλαμβάνεται ποσό €9,7 εκ. από την μεταβίβαση του 20% των μετοχών της ΒΑΡΔΑΣ στη πΓΔΜ (βλέπε σημείωση 5 των ενδιάμεσων συνοπτικών Οικονομικών Καταστάσεων του Ομίλου) 3. Δεν υπάρχουν μετοχές οι οποίες κατέχονται είτε από την μητρική είτε από θυγατρικές επιχειρήσεις στην λήξη της τρέχουσας περιόδου 4. Οι ανέλεγκτες φορολογικά χρήσεις για την μητρική εταιρεία ΕΛΛΗΝΙΚΑ ΠΕΤΡΕΛΑΙΑ Α.Ε. είναι 2002 - 2008 και για τις σημαντικότερες θυγατρικές είναι οι χρήσεις 2005 - 2008 όπως αναφέρεται στη σημείωση Αρ. 24β των ενδιάμεσων συνοπτικών Οικονομικών Καταστάσεων του Ομίλου. 5. Για την κατάσταση των ενδιάμεσων συνοπτικών Οικονομικών Καταστάσεων της περιόδου που λήξει στις 30/6/2009 έχουν τηρηθεί οι βασικές λογιστικές αρχές του Ισολογισμού της 31/12/2008, με εξαίρεση τα νέα ή αναθεωρημένα λογιστικά πρότυπα και διερμηνείες που τέθηκαν σε ισχύ το 2009 όπως αναλυτικά αναφέρεται στην παράγραφο 2 των ενδιάμεσων συνοπτικών Οικονομικών Καταστάσεων του Ομίλου. 6. Λόγω του μεγέθους και του πλήθους των ασκουμένων δραστηριοτήτων, υφίσταται σε διάφορα στάδια της δικαστικής διαδικασίας σημαντικός αριθμός εκκρεμών δικών, υπέρ ή κατά της εταιρείας από την έκβαση των οποίων δεν προβλέπεται ότι θα υπάρξει τελικά σημαντική επίπτωση επί της οικονομικής κατάστασης αυτής. 7. Στην παρούσα περίοδο ενσωματώθηκαν για πρώτη φορά οι θυγατρικές εταιρείες ΕΚΟ ΑΘΗΝΑ ΑΕ, ΕΚΟ ΑΡΤΕΜΙΣ ΑΕ, ΕΚΟ ΔΗΜΗΤΡΑ ΑΕ, ΕΚΟ ΗΡΑ ΑΕ και ΕΚΟ ΑΦΡΟΔΙΤΗ ΑΕ οι οποίες ανήκουν εξ'ολοκλήρου στον Όμιλο και ενοποιούνται με την μέθοδο της πλήρους ενοποίησης. Επιπροσθέτως τα αποτελέσματα της συγκριτικής περιόδου περιλαμβάνουν την ΕΝΕΡΓΕΙΑΚΗ ΘΕΣΣΑΛΟΝΙΚΗΣ ΑΕ με την μέθοδο της πλήρους ενοποίησης, ενώ στην τρέχουσα περίοδο συμπεριλαμβάνεται με την μέθοδο της καθαρής θέσης μέσω της κοινοπραξίας ELPEDISON BV όπου ο Όμιλος έχει ποσοστό συμμετοχής 50%. 8. Αριθμός απασχολούμενου προσωπικού την 30/6/2009 εντός Ελλάδος: Εταιρεία - 2.519, Όμιλος - 3.576 άτομα (30/6/2008: Εταιρεία - 2.448, Όμιλος - 3.430 άτομα). 9. Το Δ.Σ. της Εταιρείας στη συνεδρίαση του στις 27 Αυγούστου 2009, κατά την οποία ενέκρινε τις συνοπτικές ενδιάμεσες οικονομικές καταστάσεις περιόδου 1/1 - 30/6/2009, αποφάσισε και ενέκρινε την καταβολή προμεριζώματος χρήσης 2009, ποσού € 0,15 ανά μετοχή. 10. Όπου ήταν αναγκαίο τα συγκριτικά στοιχεία έχουν ανακαταμετρηθεί για να συμφωνούν με τις αλλαγές στη παρουσίαση των στοιχείων της παρούσας περιόδου. Συγκεκριμένα στα συγκριτικά αποτελέσματα της Εταιρείας για το 2008 έχουν αναδιοργανωθεί €13.461 χιλ. που αφορούν έσοδα από μερίσματα θυγατρικών και συγγενών στα «κέρδη προ φόρων, χρηματοδοτικών και επενδυτικών αποτελεσμάτων», με συνέπεια ισόποση αύξηση των συγκριτικών στοιχείων EBITDA της Εταιρείας για το 2008.

11. Το ποσό των προβλέψεων που έχουν διενεργηθεί είναι:

	ΟΜΙΛΟΣ	ΕΤΑΙΡΕΙΑ
α) για επίδικες υποθέσεις	7.007	4.000
β) για φορολογικές εκκρεμότητες	10.932	10.500
γ) για μελλοντικές αποχωρήσεις προσωπικού	190.758	152.485
δ) για λοιπές προβλέψεις δαπανών	12.316	6.087

12. Τα λοιπά συνολικά έσοδα μετά από φόρους του Ομίλου και της μητρικής εταιρείας αναλύονται ως εξής:

	ΕΝΟΠΟΙΗΜΕΝΑ ΟΜΙΛΟΥ		ΜΗΤΡΙΚΗΣ ΕΤΑΙΡΕΙΑΣ	
	30/6/2009	30/6/2008	30/6/2009	30/6/2008
Χρηματοοικονομικά στοιχεία διαθέσιμα προς πώληση	(31)	-	-	-
Πράξεις αντιστάθμισης κινδύνου ταμειακών ροών	(36.658)	(165.527)	(36.658)	(165.527)
Συναλλαγματικές διαφορές	1.149	516	-	-
Λοιπά συνολικά έσοδα μετά από φόρους	(35.540)	(165.011)	(36.658)	(165.527)

13. Οι σωρευτικές συναλλαγές του Ομίλου και της μητρικής εταιρείας με συνδεδεμένα μέρη (σε χιλ.Ευρώ) αναφέρονται στο πιο κάτω πίνακα:

	ΟΜΙΛΟΣ	ΕΤΑΙΡΕΙΑ
Έσοδα	187.844	1.004.178
Έξοδα	17.237	39.863
Απαιτήσεις	188.770	321.267
Υποχρεώσεις	2.803	12.876
Συναλλαγές και αμοιβές Δ/κων στελεχών και μελών Διοίκησης	2.147	564
Απαιτήσεις/υποχρεώσεις Δ/κων στελεχών και μελών Διοίκησης	-	0

Αθήνα, 27 Αυγούστου 2009

Ο ΠΡΟΕΔΡΟΣ Δ.Σ

Ο ΔΙΕΥΘΥΝΩΝ ΣΥΜΒΟΥΛΟΣ

Ο ΓΕΝΙΚΟΣ ΔΙΕΥΘΥΝΤΗΣ
ΟΙΚΟΝΟΜΙΚΩΝ ΟΜΙΛΟΥ

Ο ΔΙΕΥΘΥΝΤΗΣ Ι
ΟΙΚΟΝΟΜΙΚΩΝ ΥΠΗΡΕΣΙΩΝ

ΕΥΘΥΜΙΟΣ Ν. ΧΡΙΣΤΟΔΟΥΛΟΥ
Α.Δ.Τ. ΑΒ. 049358

ΙΩΑΝΝΗΣ Α. ΚΩΣΤΟΠΟΥΛΟΣ
ΑΡ.ΔΙΑΒ. 702932584

ΑΝΔΡΕΑΣ Ν. ΣΙΑΜΙΣΙΗΣ
Α.Δ.Τ. ΑΑ. 010147

ΠΑΝΤΕΛΗΣ Α.ΤΙΚΚΑΣ
ΑΡ.ΔΙΑΒ. Ε. 056140